



แผนพัฒนาท้องถิ่น พ.ศ. ๒๕๖๖-๒๕๗๐ (แก้ไข ครั้งที่ ๑/๒๕๖๖)



Plan

องค์การบริหารส่วนตำบลนองหอย

อำเภอพระทองคำ จังหวัดนครราชสีมา

www.nonghoi.go.th โทร. ๐-๔๔๗๕-๖๕๓๔-๕

หลักการและเหตุผล

ตามพระราชบัญญัติสหประชาตำบล และองค์การบริหารส่วนตำบล พ.ศ. ๒๕๓๗ แก้ไขเพิ่มเติม (ฉบับที่ ๗) พ.ศ. ๒๕๖๒ มาตรา ๒๗ และมาตรา ๖๘ และพระราชบัญญัติกำหนดแผนและขั้นตอนการกระจายอำนาจให้แก่องค์กรปกครองส่วนท้องถิ่น พ.ศ. ๒๕๔๕ มาตรา ๑๖ และมาตรา ๓๗ บัญญัติให้องค์การบริหารส่วนตำบลมีอำนาจหน้าที่ในการจัดให้แบบพัฒนาท้องถิ่นของตนเอง ภายใต้การกำกับตรวจสอบ ดูแล ของหน่วยงานรัฐ และผ่านการมีส่วนร่วมของประชาชน ประกอบกับพระบวรพระพรหมมหาชาติไทย ว่าด้วยการจัดทำแบบพัฒนาขององค์การปกครองส่วนท้องถิ่น พ.ศ. ๒๕๔๘ แก้ไขเพิ่มเติม (ฉบับที่ ๒) พ.ศ. ๒๕๕๘ และ (ฉบับที่ ๓) พ.ศ. ๒๕๖๑ กำหนดว่า "แบบพัฒนา" หมายถึงแบบพัฒนาท้องถิ่นขององค์การปกครองส่วนท้องถิ่นใด ให้มีความเหมาะสมกับแบบพัฒนาท้องถิ่น ดังนี้

"แบบพัฒนาท้องถิ่น" หมายถึงแบบพัฒนาขององค์การปกครองส่วนท้องถิ่นที่กำหนดวิสัยทัศน์ ประเด็นยุทธศาสตร์ เป้าประสงค์ ตัวชี้วัด ค่าเป้าหมาย และกลยุทธ์ โดยสอดคล้องกับแบบพัฒนาจังหวัด ยุทธศาสตร์การพัฒนาขององค์การปกครองส่วนท้องถิ่นในแต่ละจังหวัด แบบพัฒนาอำเภอ แบบพัฒนาตำบล แบบพัฒนาหมู่บ้านหรือชุมชน อันมีลักษณะเป็นการกำหนดรายละเอียดแผนงาน โครงการพัฒนา ที่จัดทำขึ้นสำหรับงบประมาณแต่ละปี ซึ่งมีความสอดคล้องและเป็นแบบก้าวหน้า และให้ความสำคัญรวมถึงการเพิ่มผลิตหรือเปลี่ยนแปลงแบบพัฒนาท้องถิ่น

ตัวองค์การบริหารส่วนตำบลห้วยคต ได้จัดทำแบบพัฒนาท้องถิ่น (พ.ศ. ๒๕๖๖ - ๒๕๗๐) และมีแก้ไขแบบพัฒนาท้องถิ่นมา ครั้งที่ ๑ ๒/๒๕๖๕ แก้ไขเปลี่ยนแปลง ครั้งที่ ๑/๒๕๖๕ และเพิ่มเติม ครั้งที่ ๑-๒/๒๕๖๕ ไปแล้วนั้น แต่ทั้งนี้ เนื่องจากว่าองค์การบริหารส่วนตำบลห้วยคต มีความจำเป็นที่จะต้องแก้ไขแบบพัฒนาท้องถิ่น (พ.ศ. ๒๕๖๖ - ๒๕๗๐) ครั้งที่ ๓/๒๕๖๖ ให้ถูกต้องตาม ที่กระทรวงมหาดไทย ได้ให้คำสั่งการปกครองส่วนท้องถิ่นนำเหตุผลมาแจ้งเหตุถึงและสังคมนแห่งชาติ เมื่อวันที่ ๑๗ มาชี้ตัวรายละเอียดมีความเหมาะสมหรือเชื่อมโยงกับยุทธศาสตร์ชาติ ๒๐ ปี แบบพัฒนาจังหวัด/อำเภอ จังหวัด/ภาค ยุทธศาสตร์การพัฒนาขององค์การปกครองส่วนท้องถิ่นในเขต จังหวัด และยุทธศาสตร์องค์การปกครองส่วนท้องถิ่น ในส่วนที่ ๒ ยุทธศาสตร์ขององค์การปกครองส่วนท้องถิ่น และส่วนที่ ๓ ขาดส่วนพัฒนาท้องถิ่นไปสู่การปฏิบัติ โดยเป็นอำนาจลงผู้บริหารท้องถิ่นใน การดำเนินการตามระเบียบกระทรวงมหาดไทยว่าด้วยการจัดทำแบบพัฒนาขององค์การปกครองส่วนท้องถิ่น พ.ศ. ๒๕๔๘ และแก้ไขเพิ่มเติม ข้อ ๔ และ ข้อ ๒๑ มาดำเนินการโดยกฎโธม และวิธีปฏิบัติเป็นการแก้ไขแบบพัฒนาท้องถิ่น ทั้งนี้ ให้ดำเนินการแล้วเสร็จภายใน ๑๕๐ วันนับแต่วันประกาศในราชกิจจานุเบกษา การดำเนินการปกครองส่วนท้องถิ่นใน การดำเนินการแล้วเสร็จตามเวลาที่กำหนดดังกล่าวให้ผู้บริหารท้องถิ่นดำเนินการตามที่เห็นสมควรและจำเป็นตามการดำเนินการตามหนังสือกระทรวงมหาดไทย ที่ มท ๐๘๓๐.๓/ว ๑๒๓๓ ลงวันที่ ๑๑ กุมภาพันธ์ ๒๕๖๕ มาเป็นแนวทางในการปฏิบัติด้วย รายละเอียดทูลเกล้าฯถึงกระทรวงมหาดไทย ที่ มท ๐๘๓๐.๓/ว ๑๐๘๖ ลงวันที่ ๑๓ สิงหาคม ๒๕๖๕ เรื่อง ขอให้ส่งแบบร่างปฏิบัติการใช้แบบพัฒนาท้องถิ่นขององค์การปกครองส่วนท้องถิ่น เพื่อจัดทำโครงการและแผนหรือกิจกรรมสาธารณะ ปัจจุบันได้มีประกาศใช้แบบพัฒนาเศรษฐกิจและสังคมแห่งชาติ ฉบับที่ ๑๓ (พ.ศ. ๒๕๖๖ - ๒๕๖๖) ราชกิจจานุเบกษา เมื่อวันที่ ๑ พฤศจิกายน ๒๕๖๕

/ดังนั้น เพื่อให้การแก้ไขแบบพัฒนาท้องถิ่น ...

ดังนั้น เพื่อให้การแก้ไขแผนพัฒนาท้องถิ่น (พ.ศ. ๒๕๖๖ - ๒๕๗๑) เป็นไปด้วยความถูกต้อง ความเรียบร้อยและหนังสือกระทรวงมหาดไทยดังกล่าว นายกองต์การบริหารส่วนตำบลหนองหอย จึงอนุมัติแก้ไขแผนพัฒนาท้องถิ่น (พ.ศ. ๒๕๖๖ - ๒๕๗๑) ครั้งที่ ๑/๒๕๖๖ องค์การบริหารส่วนตำบลหนองหอย ซึ่งเป็นร่างที่มีเลขพัฒนาท้องถิ่น (พ.ศ. ๒๕๖๖ - ๒๕๗๑) แก้ไข ครั้งที่ ๑/๒๕๖๖ ฉบับนี้ จะได้ใช้เป็นแนวทางการจัดทำงบประมาณประจำปีงบประมาณรายจ่ายเพิ่มเติม และงบประมาณนอกงบเงินสะสม เพื่อพัฒนาหนองหอย ซึ่งการของประชาชนมีเขตรองรับการบริหารส่วนตำบลหนองหอยได้อย่างมีประสิทธิภาพและมีประสิทธิผลต่อไป และดำเนินการประกาศใช้ต่อไป

(ลงชื่อ) ผู้อนุมัติ

(นายสิริสิทธิ์ ราชอิทธิศักดิ์)

ตำแหน่ง นายกองต์การบริหารส่วนตำบลหนองหอย

วันที่ ๒๑ กุมภาพันธ์ พ.ศ. ๒๕๖๖

สารบัญ

ส่วนที่ ๑	สภาพทั่วไปและข้อมูลพื้นฐาน	๑
	๑. ด้านกายภาพ.....	๖
	๒. ด้านการเมือง/การปกครอง	๔
	๓. ประชากร.....	๖
	๔. สภาพทางสังคม.....	๙
	๕. ระบบบริการพื้นฐาน.....	๑๓
	๖. ระบบเศรษฐกิจ.....	๑๔
	๗. ศาสนา ประเพณี วัฒนธรรม.....	๑๘
	๘. อर्थพยางกรวมชาติ.....	๒๐
	๙. อื่นๆ	๒๖
ส่วนที่ ๒	ยุทธศาสตร์การพัฒนาระยะยาวขององค์กรปกครองส่วนท้องถิ่น.....	๔๐
	๑. ความสัมพันธ์ระหว่างแผนพัฒนาระดับมหภาค	๔๑
	-แผนยุทธศาสตร์ชาติ ๒๐ ปี.....	๔๐
	-แผนพัฒนาเศรษฐกิจและสังคมแห่งชาติ ฉบับที่ ๑๓	๔๘
	-เป้าหมายการพัฒนาที่ยั่งยืน (Sustainable Development Goals : SDGs).....	๕๘
	-นโยบายรัฐบาล	๖๖
	-แผนพัฒนาภาค/แผนพัฒนา กลุ่มจังหวัด/แผนพัฒนา จังหวัด.....	๖๓
	-แผนพัฒนาภาคตะวันออกเฉียงเหนือ (พ.ศ. ๒๕๖๒-๒๕๖๖).....	๖๓
	-แผนพัฒนาภาคตะวันออกเฉียงเหนือตอนล่าง ๑.....	๖๓
	-แผนพัฒนา จังหวัดนครราชสีมา.....	๖๓
	ยุทธศาสตร์การพัฒนาระยะยาวขององค์กรปกครองส่วนท้องถิ่นในเขต จังหวัดนครราชสีมา.....	๖๐
	-รอยแฉก ๕.๐ (THAILAND ๕.๐)	๖๑
	-แผนผังแม่ข่ายขององค์การบริหารส่วนตำบล.....	๖๒
	-นโยบายมาลการองค์การบริหารส่วนตำบลหนองหอย	๗๖
	๒. ยุทธศาสตร์ขององค์กรปกครองส่วนท้องถิ่น	๗๖
	๓. การวิเคราะห์โอกาสการเติบโตท้องถิ่น	๗๘
ส่วนที่ ๓	การนำแผนพัฒนาท้องถิ่นไปสู่การปฏิบัติ	๘๗
	๑. ยุทธศาสตร์การพัฒนาระยะยาวโดยยุทธศาสตร์ระดับมหภาคเพื่อนำไปสู่การปฏิบัติ	๙๗
	๒. บัญชีโครงการพัฒนาท้องถิ่น.....	๑๐๖
	แบบ ผ.๑๑.....	๑๐๖
	แบบ ผ.๑๓/๑.....	๑๑๓
	แบบ ผ.๑๒.....	๑๑๖
	แบบ ผ.๑๔/๑.....	๑๑๖
	แบบ ผ.๑๒/๑.....	๑๑๗
	แบบ ผ.๑๑.....	๑๑๗

ภาคผนวก

- ระบุว่าองค์การบริหารส่วนตำบลหนองหอย

แผนพัฒนาท้องถิ่น
(พ.ศ. ๒๕๖๖ - ๒๕๗๐) แก้ไข ครั้งที่ ๑/๒๕๖๖
ขององค์การบริหารส่วนตำบลหนองหอย อำเภอพระทองคำ จังหวัดนครราชสีมา

ส่วนที่ ๑
สภาพทั่วไปและข้อมูลพื้นฐาน

๑. ด้านกายภาพ

๑.๑ ที่ตั้งของหมู่บ้านหรือชุมชนหรือตำบล

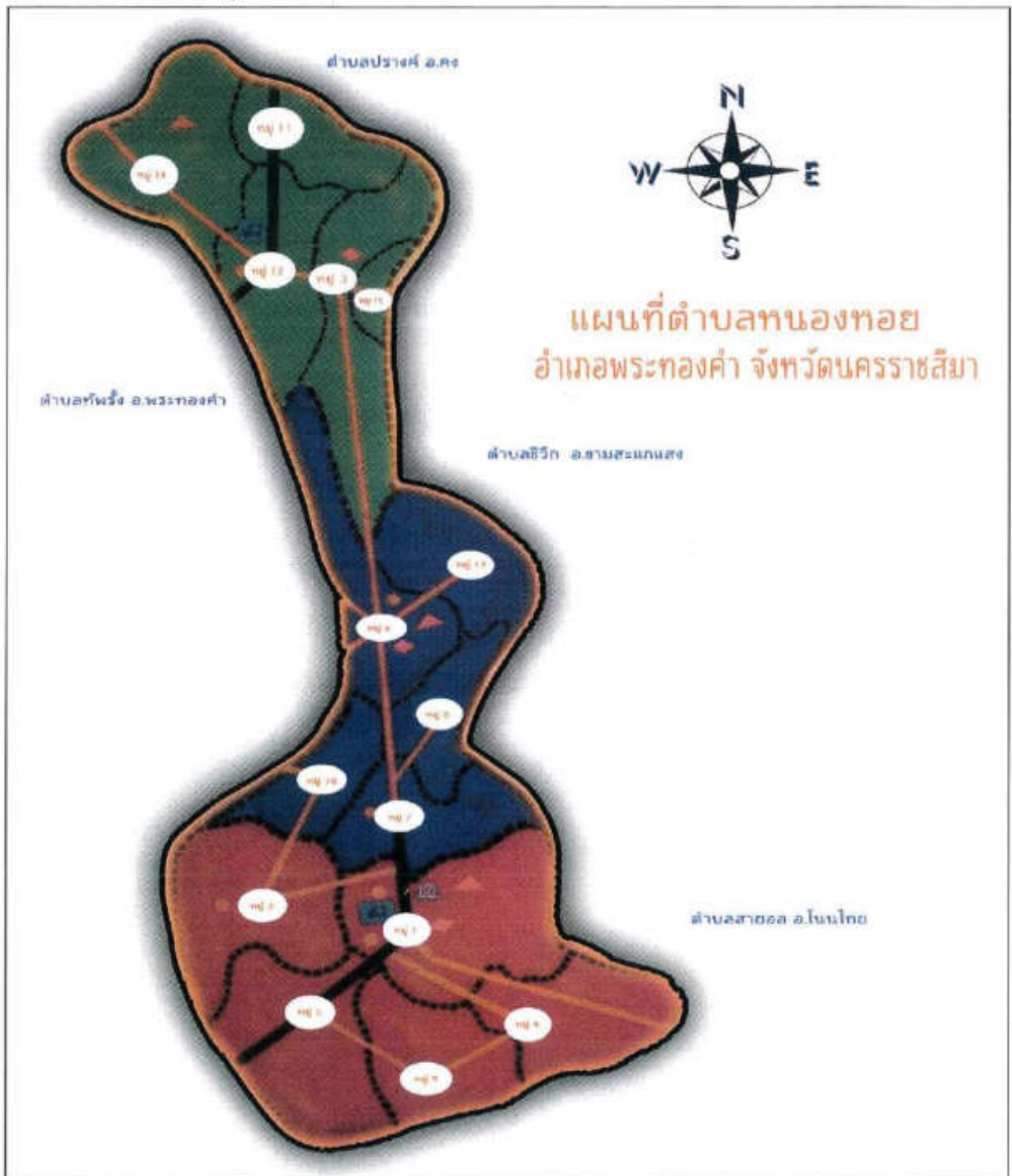

ชุมชนบ้านหนองหอย สมัยก่อนยังไม่มีใครมาตั้งหมู่บ้าน สภาพทั่วไปบริเวณนี้กว้างไกลใหญ่
 หนึ่งแห่งเป็นหนองน้ำเรียกมีชื่อวัดวังแก้วจึงมีหลายชนิด เช่น กุ้ง หอย ปู ปลา กบ เขียด เต่า เต่า และใน
 หนองน้ำนั้นมีหอยชนิดต่างๆอยู่เป็นจำนวนมากที่สุด ซึ่งหนองน้ำแห่งนี้ปัจจุบันไม่ปรากฏภาพของหนองน้ำอีก ผู้คน
 มานับพันปีได้อาศัยหนองน้ำเป็นที่พักอาศัยเร่ร่อน ครั้นต่อมาพ่อศรี เข็มสันเพ็ญ และประชาชนทั้งหลาย
 เห็นสมควรตั้งเป็นหมู่บ้านในภูมิสำเนาแห่งนี้ตั้งแต่ปีพุทธศักราช ๒๔๕๒ โดยใช้ชื่อว่า "บ้านหนองหอย" ตาม
 ชื่อหนองน้ำที่มีหอยชนิดต่างๆอยู่เป็นจำนวนมาก สถานที่ตั้ง หมู่ที่ ๖ ตำบลสายธอ อำเภอโพนทอง จังหวัด
 นครราชสีมา ตั้งขึ้นเพื่อบ้านสวนใหญ่อยู่พหุมาหาพลาทพันธ์ในจังหวัดนครราชสีมา ภาษาที่ใช้เป็นภาษา
 พื้นเมืองไทยโคราช และต่อมานายมี ศรีสมบุญได้ขอยกออกจากตำบลสายธอ อำเภอโพนทอง จังหวัด
 นครราชสีมา มาตั้งเป็นตำบลหนองหอย อำเภอโพนทอง จังหวัดนครราชสีมา เมื่อปีพุทธศักราช ๒๔๖๗
 และเมื่อปีพุทธศักราช ๒๕๓๘ ตำบลหนองหอย ได้แยกออกจากอำเภอโพนทอง จังหวัดนครราชสีมา มาอยู่
 ที่อำเภอระเหยงค์ จังหวัดนครราชสีมา

องค์การบริหารส่วนตำบลหนองหอย ได้ยกฐานะมาจากสภาตำบลหนองหอย ตามประกาศ
 กระทรวงมหาดไทย เรื่อง จัดตั้งองค์การบริหารส่วนตำบล ลงวันที่ ๑๖ ธันวาคม ๒๕๓๘ ประกาศในราชกิจจานุ
 เบกษา เล่มที่ ๓๓๓ ตอนพิเศษ ๕๒ ง หน้า ๑๐๐ ลงวันที่ ๒๕ ธันวาคม ๒๕๓๘ โดยมีผลใช้บังคับเมื่อพ้น
 กำหนดหกสิบวันนับแต่วันประกาศในราชกิจจานุเบกษา (มีผลในวันที่ ๒๓ กุมภาพันธ์ ๒๕๓๙) เป็นองค์การบริหาร
 ส่วนตำบลขนาดเล็กระยะต่อมาได้ยกฐานะเป็นองค์การบริหารส่วนตำบลขนาดกลางในปัจจุบัน

ทิศเหนือ ติดต่อกับตำบลบ้านปร่าง อำเภอสูง จังหวัดนครราชสีมา โดยมีแนวเขตเริ่มต้นที่
 บริเวณพิกัด S C ๓๐๐๐๗๘ แล้วตรงไปทางทิศตะวันออกเฉียงใต้ติดกับถนนลูกวิ่ง บริเวณพิกัด S C ๓๐๕๐๗๖
 ตรงไปทางทิศตะวันออกเฉียงใต้ติดกับถนนลูกวิ่ง บริเวณพิกัด S C ๓๑๐๐๗๔ ตรงไปทางทิศตะวันออกเฉียง
 ใต้ติดกับถนนลูกวิ่ง บริเวณพิกัด S C ๓๑๕๐๗๒ ตรงไปทางทิศตะวันออก บริเวณพิกัด S C ๓๒๐๐๗๐
 ตรงไปทางทิศตะวันออกเฉียงใต้ สิ้นสุดที่บริเวณพิกัด S C ๓๒๖๐๖๘ รวมระยะทางด้านทิศเหนือประมาณ
 ๕.๒ กิโลเมตร

ทิศตะวันออก ติดต่อกับตำบลบ้านปร่าง อำเภอสูง จังหวัดนครราชสีมา โดยมีแนวเขตเริ่มต้นที่บริเวณพิกัด S C ๓๒๖๐๖๘ ทาง
 ทิศตะวันออกเฉียงใต้ที่บ้านท่าพัฒนา แล้วตรงไปทางทิศใต้ติดกับบริเวณพิกัด S C ๓๓๑๐๖๖ ในทางทิศใต้รวม
 ถนนลูกวิ่งบริเวณพิกัด S C ๓๓๖๐๖๔ ไปทางทิศใต้ติดกับถนนลูกวิ่ง บริเวณพิกัด S C ๓๔๑๐๖๒ ในทางทิศ
 ตะวันออกเฉียงใต้ บริเวณพิกัด S C ๓๔๖๐๖๐ ไปทางทิศตะวันออกเฉียงใต้ บริเวณพิกัด S C ๓๕๐๐๕๘ ไปทางทิศ
 ตะวันออกเฉียงใต้ติดกับถนนลูกวิ่ง บริเวณพิกัด S C ๓๕๖๐๕๖ ไปทางทิศตะวันออกเฉียงใต้ บริเวณพิกัด S C
 ๓๖๑๐๕๔ ตรงไปทางทิศใต้ บริเวณพิกัด S B ๓๖๖๐๕๒ ไปทางทิศตะวันออกเฉียงใต้ผ่านลำห้วยหมื่น บริเวณ
 พิกัด S B ๓๗๑๐๕๐ ไปตามรู้งกิ่งกระถางลำห้วยหมื่นทางทิศตะวันออกเฉียงใต้ไปสุดลำห้วยหมื่น บริเวณพิกัด S B
 ๓๗๖๐๔๘ ไปทางทิศตะวันออกเฉียงใต้ติดกับถนนลูกวิ่ง บริเวณพิกัด S B ๓๘๑๐๔๖ ตรงไปทางทิศตะวัน
 ออกเฉียงใต้สิ้นสุดที่บริเวณพิกัด S B ๓๘๖๐๔๔ รวม ระยะทางด้านทิศตะวันออกประมาณ ๑๓.๗ กิโลเมตร

ทิศใต้ ติดต่อกับตำบลหนองหอย ตำบลหนองหอย และตำบลสายธอ อำเภอโพนทอง จังหวัด
 นครราชสีมา โดยมีแนวเขตเริ่ม ต้นที่บริเวณพิกัด S B ๓๙๑๐๔๒ ในทางทิศตะวันออกเฉียงใต้ บริเวณพิกัด S B
 ๓๙๖๐๔๐ ในทางทิศตะวันตกติดกับถนนลูกวิ่ง บริเวณพิกัด S B ๔๐๑๐๓๘ ไปทางทิศตะวันตกติดกับถนน
 ลูกวิ่ง บริเวณพิกัด S B ๔๐๖๐๓๖ ไปทางทิศตะวันตกเฉียงใต้ บริเวณพิกัด S B ๔๑๑๐๓๔ ไปทางทิศใต้ผ่าน
 หมู่บ้านของราษฎร บริเวณพิกัด S B ๔๑๖๐๓๒ ในทางทิศตะวันตกเฉียงใต้ติดกับถนนลูกวิ่ง บริเวณพิกัด S B
 ๔๒๑๐๓๐ ไปทางทิศตะวันตกเฉียงใต้ตามถนนลูกวิ่ง บริเวณพิกัด S B ๔๒๖๐๒๘ ไปทางทิศตะวันตกเฉียง
 ใต้ ตามรู้งกิ่งกระถางลำห้วยหมื่นติดกับถนนลูกวิ่ง บริเวณพิกัด S B ๔๓๑๐๒๖ ตรงไปทางทิศตะวันตกเฉียงเหนือ
 สิ้นสุดที่บริเวณพิกัด S B ๔๓๖๐๒๔ รวม ระยะทางด้านทิศใต้ประมาณ ๑๑.๓ กิโลเมตร

ทิศตะวันตก ตั้งแต่ตำบลวังเพ็ญ และตำบลพันไร่ อำเภอพรหมทองคำ จังหวัดนครราชสีมา โดยมีแนวเขตเริ่มต้นบริเวณพิกัด S B ๘๖๑๘๙๙ ไปทางทิศตะวันตกเฉียงเหนือ ผ่านทุ่งนาตัดกับรั้วท้าย บริเวณพิกัด S B ๘๖๐๘๖๕ ไปทางทิศตะวันออกเฉียงเหนือ บริเวณพิกัด S B ๘๓๑๘๘๐ ไปทางทิศเหนือตัดกับถนนลูกรัง บริเวณพิกัด S C ๘๓๑๐๐๒ ไปทางทิศตะวันออกเฉียงเหนือ บริเวณพิกัด S C ๘๒๐๐๘๒ ไปทางทิศตะวันตกเฉียงเหนือ ผ่านไร่นาของราษฎรตัดกับถนนลูกรัง บริเวณพิกัด S C ๘๖๘๐๖๓ ไปทางทิศตะวันตกเฉียงเหนือตัดกับทางระบาย บริเวณพิกัด S C ๗๘๗๐๑๗ ไปทางทิศเหนือ บริเวณพิกัด S C ๗๘๘๐๘๐ ไปทางทิศตะวันออกเฉียงเหนือตัดกับถนนลูกรัง บริเวณพิกัด S C ๘๙๒๐๘๑ ตรงไปทางทิศเหนือ บริเวณพิกัด S C ๘๐๐๐๘๗ รวมระยะทางตามทิศตะวันตกประมาณ ๑๘.๗ กิโลเมตร

๑.๒ ลักษณะภูมิประเทศ

ลักษณะภูมิประเทศขององค์การบริหารส่วนตำบลหนองหอยโดยรวม จะเป็นที่ราบลุ่มที่ราบสูง ในลูกคลื่น ไม่มีภูเขา เหมาะแก่การทำการเกษตร และเห็นชัดเจนด้วย

๑.๓ ลักษณะภูมิอากาศ

๑. อุณหภูมิเฉลี่ย

ฤดูกาลที่ร้อนมีระยะเวลา ๒.๑ เดือน โดยเริ่มตั้งแต่วันที่ ๖ มีนาคม ถึงวันที่ ๘ พฤษภาคม และอุณหภูมิสูงสุดเฉลี่ยรายวันสูงกว่า ๓๕°C เดือนที่มีอากาศร้อนที่สุดของปีเป็นพระบาทสมเด็จพระเจ้าอยู่หัวภูมิพลอดุลยเดช โดยอุณหภูมิสูงสุดเฉลี่ยเท่ากับ ๓๖°C และต่ำสุดเฉลี่ยเท่ากับ ๒๕°C

ฤดูกาลที่เย็นมีระยะเวลา ๓.๐ เดือน โดยเริ่มตั้งแต่วันที่ ๒๓ ตุลาคม ถึงวันที่ ๒๑ มกราคม และอุณหภูมิสูงสุดเฉลี่ยรายวันต่ำกว่า ๓๑°C เดือนที่มีอากาศหนาวที่สุดของปีเป็นพระบาทสมเด็จพระเจ้าอยู่หัวภูมิพลอดุลยเดช โดยอุณหภูมิสูงสุดเฉลี่ยเท่ากับ ๓๑°C และต่ำสุดเฉลี่ยเท่ากับ ๒๕°C

๒ ปริมาณน้ำฝน

ช่วงฝนชุกของปีมีระยะเวลา ๘.๙ เดือน ระหว่างวันที่ ๒๕ กุมภาพันธ์ ถึงวันที่ ๒๑ กรกฎาคม โดยมีฝนตกโดยเฉลี่ย ๓๑ วัน มีค่าเฉลี่ยรายวันของปริมาณน้ำฝนที่มากที่สุด ๓๓ มิลลิเมตร เดือนที่มีปริมาณน้ำฝนเฉลี่ยรายวันมากที่สุดเป็นพระบาทสมเด็จพระเจ้าอยู่หัวภูมิพลอดุลยเดช โดยมีปริมาณน้ำฝนเฉลี่ยเท่ากับ ๒๐๘ มิลลิเมตร

ช่วงปลอดฝนในปีนั้นมีระยะเวลา ๓.๓ เดือน ระหว่างวันที่ ๒๑ กรกฎาคม ถึงวันที่ ๒๙ กุมภาพันธ์ เดือนที่มีปริมาณน้ำฝนเฉลี่ยรายวันมากที่สุดเป็นพระบาทสมเด็จพระเจ้าอยู่หัวภูมิพลอดุลยเดช โดยมีปริมาณน้ำฝนเฉลี่ยเท่ากับ ๙ มิลลิเมตร

๓. ทิศทางลมในแต่ละฤดู สามารถแบ่งได้เป็น ๓ ฤดู คือ

ฤดูร้อน เริ่มประมาณกลางเดือนกุมภาพันธ์ ถึงประมาณกลางเดือนพฤษภาคม ซึ่งเป็นช่วงเปลี่ยนฤดูร้อน หลังจากฤดูตะวันออกเฉียงเหนืออ่อนกำลังลง

ฤดูฝน เริ่มประมาณกลางเดือนพฤษภาคม ถึงกลางเดือนตุลาคมซึ่งเป็นช่วงฤดูฝน ๕๕ วันของปีโดยเฉลี่ยได้ประมาณ ๓๖ วันมีช่วงขาดอากาศฟ้าแลบฝนตกได้ เป็นระยะต่อจากวันจนถึงเดือนธันวาคม ซึ่งเป็นระยะแรกที่ลมมรสุมตะวันออกเฉียงเหนือพัดปกคลุม

ฤดูหนาว เริ่มประมาณกลางเดือนตุลาคม ถึงกลางเดือนกุมภาพันธ์เป็นช่วงที่ลมมรสุมตะวันออกเฉียงเหนือพัดปกคลุมประเทศไทย

ที่มา : กรมอุตุนิยมวิทยา

๑.๕ ลักษณะของดิน

๑.๕.๑ สรรพคุณและคุณสมบัติของดิน ลักษณะของดินในพื้นที่ลำภา พระทองทำเป็นดินเหนียวปนทรายแป้ง และดินร่วนปนทราย การระบายน้ำเลวจึงค่อนข้างเลว และดี ค่าความเป็นกรดขด่างพีรีซค่า pH ของดินอยู่ประมาณ ๕.๕-๕.๖ ความชื้น บูลรุ่มของดินอยู่ระหว่างต่ำถึงปานกลาง

๑.๕.๒ ความเหมาะสมในกาขเพาะปลูก ดินในพื้นที่ลำภา พระทองลำมีความหลากหลายของประเภทต้นค่อนข้างมาก มีการปลูกพืชชนิดที่ ๔๑ ผลกลุ่มชุดดินที่ ๕๕ ดินจะมีความเหมาะสมในการเพาะปลูกพืชไร่ ไม่ว่าจะเป็นอ้อย มันสำปะหลัง ข้าวโพด ฯลฯ และพวงมุดชุดดินที่ ๓ ผลกลุ่มชุดดินที่ ๑๑ ดินจะมีความเหมาะสมในการทำนา

๑.๕.๓ ปัญหาทรัพยากรดิน ปัญหาทรัพยากรดินที่สำคัญและพบในแทบทุกองค์การบริหารส่วนตำบลของอำเภอพระทองลำ ได้แก่ ปัญหาดินทราย (ดินมีเนื้อหยาบมาก ช่องว่างในดินขนาดใหญ่ ทำให้ดินมีความสามารถในการดูดซับน้ำและธาตุอาหารได้ต่ำ เกิดการสูญเสียน้ำธาตุอาหาร และการชะล้างพังทลายของหน้าดินได้ง่าย) และปัญหาดินตื้น (ดินที่มีชั้นดินชั้นกลาง และในอุปสรรคต่อการขนถ่ายของรากพืช)

ที่มา : กรมโยธาธิการและผังเมือง กระทรวงมหาดไทย (จังหวัดนครราชสีมา) (จังหวัดนครราชสีมา) (จังหวัดนครราชสีมา)

๒. ตามการเมือง/การปกครอง

๒.๑ เขตการปกครอง

-ตำบลหนองตะเฒ่ามีหมู่บ้านทั้งหมด ๑๕ หมู่บ้าน อยู่ในเขตองค์การบริหารส่วนตำบล เจริญก้าวหน้า ประกอบด้วย

หมู่ที่/บ้าน	ชื่อผู้นำหมู่บ้าน	ตำแหน่ง	เบอร์โทรศัพท์
หมู่ที่ ๑ บ้านหนองตะเฒ่า	นายจตุรชัย ชูจันทร์	บ้าน	๐๘๘-๕๒๕๘๕๑๓
หมู่ที่ ๒ บ้านถนนหัก	นายประเทือง เทียบสันเทียะ	ผู้ใหญ่บ้าน	๐๖๒-๔๘๕๐๖๓๖
หมู่ที่ ๓ บ้านบ้านพัฒนา	นายสุภาพ มุ่งทุ่งสาร	ผู้ใหญ่บ้าน	๐๘๘-๕๕๑๐๙๐๙๕
หมู่ที่ ๔ บ้านไผ่ลำไ้	นายศิวา แสงสูงเนิน	ผู้ใหญ่บ้าน	๐๖๒-๔๘๒๐๙๑๕
หมู่ที่ ๕ บ้านหนองคา	นายอนันต์ ศรีจันทร์	ผู้ใหญ่บ้าน	๐๗๓-๕๕๙๙๖๒๒
หมู่ที่ ๖ บ้านบุ่งบัว	นายประจักษ์ เขียวสันเทียะ	ผู้ใหญ่บ้าน	๐๘๒-๒๕๕๖๐๘๒
หมู่ที่ ๗ บ้านตรอกงิ้ว	นางสุกัลยา แสงสายอ้อย	ผู้ใหญ่บ้าน	๐๖๓-๕๕๐๘๘๖๒
หมู่ที่ ๘ บ้านโคกเพชร	นางสุวิรัตน์ นิลภา	ผู้ใหญ่บ้าน	๐๘๓-๗๖๘๗๐๘
หมู่ที่ ๙ บ้านหัวน้อย	นางสาวตรีสุคนธ์ ทวีงมูลกลาง	ผู้ใหญ่บ้าน	๐๖๓-๐๗๕๘๘๕๒
หมู่ที่ ๑๐ บ้านหัวปลี	นายจอน ธิกรณ	ผู้ใหญ่บ้าน	๐๘๓-๒๓๖๓๗๓๖
หมู่ที่ ๑๑ บ้านหนองนกกระเรียน	นายสุวิทย์ เข็มสันเทียะ	ผู้ใหญ่บ้าน	๐๘๘-๘๓๐๕๑๖๖
หมู่ที่ ๑๒ บ้านบ้านนาสีนวล	นายวันชัย อินทรเสนา	ผู้ใหญ่บ้าน	๐๘๗-๗๖๗๕๒๐๘
หมู่ที่ ๑๓ บ้านใหม่ไผ่ทอง	นายสุชีพ เขียวสันเทียะ	ผู้ใหญ่บ้าน	๐๘๕-๕๖๐๘๗๐๓
หมู่ที่ ๑๔ บ้านพระงาม	นายบุญสม มีจำเริญ	ผู้ใหญ่บ้าน	๐๘๐-๗๖๕๗๖๘๘
หมู่ที่ ๑๕ บ้านศรีวิชัย	นางจิตาพร เข็มชุมพล	ผู้ใหญ่บ้าน	๐๖๕-๘๖๗๖๒๕๕

-พื้นที่ทั้งหมด จำนวน ๓๖,๕๒๕.๒๕ ไร่ คิดเป็นจำนวน ๕๘.๒๕ ตารางกิโลเมตร และคิดเป็นร้อยละ ๑๙.๐๒ ของพื้นที่อำเภอพระทองลำ

ที่มา : กรมโยธาธิการและผังเมือง กระทรวงมหาดไทย (จังหวัดนครราชสีมา) (จังหวัดนครราชสีมา) (จังหวัดนครราชสีมา)

ห่างจากกรุงเทพมหานคร	ประมาณ	๒๘๕.๑๑	กิโลเมตร
ห่างจากศาลากลางจังหวัดนครราชสีมา	ประมาณ	๙๖.๖๘	กิโลเมตร
ห่างจากที่ว่าการอำเภอพระทองคำ	ประมาณ	๑๑.๘๖	กิโลเมตร

ที่มา : เว็บไซต์กรมทางหลวง

๒.๒ การเลือกตั้ง

๒.๒.๑ ข้อมูลการเลือกตั้งขององค์การบริหารส่วนจังหวัดนครราชสีมา ครั้งที่ ๑๑ เมื่อวันพุธที่ ๒๐ ธันวาคม ๒๕๖๓ แบ่งเขตเลือกตั้งออกเป็น ๓๖ เขต ผู้มีสิทธิเลือกตั้งจำนวน ๕,๘๕๕ คน ผู้ไปใช้สิทธิจำนวน ๓,๒๐๘ คน และ ผู้ไม่ไปใช้สิทธิจำนวน ๒,๖๔๖ คน

๒.๒.๒ ข้อมูลการเลือกตั้งขององค์การบริหารส่วนตำบลหนองหอย ครั้งที่ ๑๑ เมื่อวันพุธที่ ๒๘ พฤศจิกายน ๒๕๖๔ แบ่งเขตเลือกตั้งออกเป็น ๑๕ เขต ดังนี้

ประเภท	เขตเลือกตั้ง	ผู้มีสิทธิเลือกตั้ง	การใช้สิทธิลงคะแนนเลือกตั้ง			
			ผู้มาใช้สิทธิ	บัตรดี	บัตรเสีย	บัตรไม่ประสงค์ลงคะแนน
นายก อบจ.	๑-๑๕	๕,๘๕๐	๔,๓๐๓	๔,๑๖๔	๑๓๐	๔๙
รวม	๑-๑๕	๕,๘๕๐	๔,๓๐๓	๔,๑๖๔	๑๓๐	๔๙
สมาชิก อบต.	๑	๘๖๔	๕๖๒	๕๓๕	๓๖	๐
	๒	๕๒๕	๓๘๗	๓๗๙	๘	๐
	๓	๗๖๕	๕๓๒	๕๑๓	๑๙	๐
	๔	๑๘๖	๑๐๗	๖๙	๓๘	๐
	๕	๓๖๘	๒๖๑	๒๓๕	๒๖	๐
	๖	๕๗๓	๔๖๑	๔๖๔	๐	๐
	๗	๒๖๓	๒๒๘	๒๒๓	๕	๐
	๘	๒๕๓	๑๖๔	๑๓๘	๒๖	๐
	๙	๑๓๓	๑๐๓	๖๓	๔๐	๐
	๑๐	๑๖๗	๑๓๗	๑๒๘	๙	๐
	๑๑	๒๔๑	๑๘๙	๑๖๕	๒๔	๐
	๑๒	๒๓๔	๒๓๕	๒๒๐	๑๕	๐
	๑๓	๕๖๕	๓๖๐	๓๖๐	๐	๐
	๑๔	๓๒๔	๒๘๕	๒๘๖	๐	๐
	๑๕	๔๑๓	๓๒๓	๓๒๗	๐	๐
รวม	๑-๑๕	๕,๘๕๐	๔,๓๐๓	๔,๐๕๐	๒๕๔	๐

ที่มา : สำนักทะเบียนท้องถิ่นตำบลหนองหอย อ.พระทองคำ จ.นครราชสีมา

๓. ประชากร

๓.๑ ข้อมูลเกี่ยวกับจำนวนประชากร

หมู่ที่	ปี ๒๕๖๓			ปี ๒๕๖๔			ปี ๒๕๖๕			ปี ๒๕๖๖		
	ครัวเรือน	ชาย	หญิง	ครัวเรือน	ชาย	หญิง	ครัวเรือน	ชาย	หญิง	ครัวเรือน	ชาย	หญิง
๑	๓๖๖	๕๑๓	๕๒๓	๓๖๖	๕๑๓	๕๒๔	๓๖๙	๕๑๕	๕๒๘	๓๗๕	๕๑๕	๕๒๐
๒	๒๓๒	๓๐๖	๓๔๐	๒๓๒	๓๐๔	๓๓๘	๒๓๓	๓๐๘	๓๔๐	๒๓๘	๓๐๖	๓๓๙
๓	๓๔๗	๕๐๑	๕๐๖	๓๔๘	๕๐๑	๕๐๕	๓๕๒	๕๐๑	๕๐๕	๓๕๘	๔๙๔	๔๙๘
๔	๗๘	๑๐๑	๑๑๘	๗๘	๑๐๑	๑๑๘	๗๘	๑๐๐	๑๑๖	๗๙	๙๖	๑๑๔
๕	๑๒๖	๒๒๓	๒๐๑	๑๒๖	๒๒๒	๒๐๑	๑๒๘	๒๑๕	๑๙๗	๑๓๐	๒๑๐	๒๐๒
๖	๒๑๘	๓๘๙	๓๘๑	๒๑๘	๓๘๘	๓๘๑	๒๒๑	๓๙๙	๓๗๘	๒๒๖	๓๙๘	๓๗๔
๗	๓๐๙	๑๖๔	๑๖๐	๓๑๐	๑๖๔	๑๖๓	๓๑๐	๑๗๐	๑๖๓	๓๑๓	๑๖๘	๑๕๘
๘	๑๑๕	๑๔๘	๑๕๕	๑๑๕	๑๔๘	๑๕๓	๑๑๖	๑๔๘	๑๕๓	๑๑๘	๑๔๗	๑๕๒
๙	๖๒	๖๘	๘๒	๖๒	๖๗	๘๐	๖๓	๖๕	๘๓	๖๔	๖๗	๘๒
๑๐	๕๖	๘๖	๙๓	๕๖	๘๗	๙๓	๕๖	๘๖	๙๓	๕๘	๘๘	๙๔
๑๑	๓๐๔	๑๔๗	๑๕๙	๓๐๔	๑๔๘	๑๖๓	๓๐๗	๑๔๕	๑๖๒	๑๑๑	๑๔๘	๑๖๓
๑๒	๑๒๐	๑๙๘	๑๙๐	๑๒๐	๑๙๙	๑๙๑	๑๒๑	๑๙๖	๑๙๐	๑๒๖	๑๙๖	๑๙๐
๑๓	๑๖๖	๓๐๕	๓๐๘	๑๖๖	๓๐๖	๓๐๙	๑๖๖	๓๐๘	๓๑๓	๑๖๗	๓๐๙	๓๐๙
๑๔	๑๔๓	๒๑๔	๒๑๔	๑๔๔	๒๑๔	๒๑๔	๑๔๕	๒๑๙	๒๑๖	๑๔๗	๒๑๗	๒๒๕
๑๕	๑๘๓	๒๗๖	๒๘๐	๑๘๓	๒๗๕	๒๘๑	๑๘๕	๒๗๖	๒๘๐	๑๘๘	๒๗๙	๒๘๗
รวม	๒,๔๒๓	๓,๖๓๘	๓,๗๑๐	๒,๔๒๖	๓,๖๓๗	๓,๗๑๐	๒,๔๕๐	๓,๖๕๑	๓,๗๑๕	๒,๔๙๗	๓,๖๓๙	๓,๗๐๗
		๗,๓๔๘			๗,๓๔๗			๗,๓๖๖			๗,๓๔๖	

ที่มา : สำนักงานทะเบียนอำเภอพระทองคำ(ณ กุมภาพันธ์ ๒๕๖๖)

๓.๒ ช่วงอายุและจำนวนประชากร

หมู่ที่	อายุต่ำกว่า ๑๘ ปี				อายุ ๑๘ - ๖๐ ปี				อายุมากกว่า ๖๐ ปี			
	ปี ๒๕๖๓	ปี ๒๕๖๔	ปี ๒๕๖๕	ปี ๒๕๖๖	ปี ๒๕๖๓	ปี ๒๕๖๔	ปี ๒๕๖๕	ปี ๒๕๖๖	ปี ๒๕๖๓	ปี ๒๕๖๔	ปี ๒๕๖๕	ปี ๒๕๖๖
๑	๑๖๙	๑๖๘	๑๖๖	๑๖๑	๖๕๑	๖๔๗	๖๕๐	๖๔๓	๒๑๖	๒๒๒	๒๒๗	๒๓๑
๒	๑๐๓	๑๐๓	๑๑๐	๑๐๗	๔๓๕	๔๓๐	๔๒๕	๔๒๐	๓๐๘	๑๐๙	๑๑๓	๑๑๘
๓	๑๙๘	๑๙๘	๑๙๙	๑๘๗	๖๖๑	๖๕๘	๖๔๙	๖๓๔	๑๔๘	๑๕๐	๑๕๘	๑๗๑
๔	๓๒	๓๒	๒๙	๓๐	๑๓๕	๑๓๔	๑๓๔	๑๒๗	๕๒	๕๓	๕๓	๕๓
๕	๖๓	๖๒	๕๙	๕๘	๒๖๖	๒๕๘	๒๕๕	๒๕๓	๙๕	๙๗	๙๘	๑๐๑
๖	๑๗๕	๑๗๔	๑๗๘	๑๗๐	๔๘๖	๔๘๔	๔๘๕	๔๘๗	๑๐๙	๑๑๑	๑๑๔	๑๑๕
๗	๖๐	๖๑	๙๔	๖๕	๒๐๐	๑๙๗	๑๙๗	๑๘๖	๖๔	๖๗	๗๐	๗๕
๘	๕๙	๕๘	๕๗	๕๘	๒๐๓	๒๐๑	๒๐๓	๑๙๖	๕๑	๕๒	๕๑	๕๕
๙	๑๔	๑๔	๑๓	๑๔	๑๐๐	๙๗	๙๙	๙๙	๓๖	๓๖	๓๖	๔๑
๑๐	๓๒	๓๒	๓๐	๓๓	๑๑๐	๑๑๑	๑๑๓	๑๑๔	๓๗	๓๗	๓๖	๓๖
๑๑	๖๑	๖๒	๖๒	๖๑	๑๙๖	๑๙๘	๑๙๙	๑๙๙	๔๙	๔๙	๔๖	๕๑
๑๒	๙๓	๙๕	๙๔	๙๔	๒๒๗	๒๒๘	๒๒๓	๒๒๑	๖๘	๖๗	๖๙	๗๑
๑๓	๑๓๘	๑๓๘	๑๔๐	๑๓๙	๓๙๘	๔๐๑	๔๐๓	๔๐๒	๗๖	๗๖	๗๘	๗๗
๑๔	๑๐๔	๑๐๓	๑๐๓	๑๐๖	๒๖๒	๒๖๒	๒๖๗	๒๖๔	๖๒	๖๓	๖๕	๗๓
๑๕	๑๔๐	๑๔๒	๑๔๒	๑๔๑	๓๔๑	๓๓๙	๓๔๑	๓๔๗	๗๕	๗๕	๗๓	๗๘
รวม	๑,๔๓๑	๑,๔๓๒	๑,๔๓๖	๑,๔๑๔	๕,๖๗๑	๕,๖๕๕	๕,๖๕๓	๕,๕๘๗	๑,๒๔๖	๑,๒๖๔	๑,๒๘๗	๑,๓๔๖

ที่มา : สำนักงานทะเบียนอำเภอพระทองคำ(ณ กุมภาพันธ์ ๒๕๖๖)

๔. สภาพทางสังคม

๔.๑ การศึกษา

ในพื้นที่องค์การบริหารส่วนตำบลหนองหอย มีโรงเรียนในระดับประถมศึกษา จำนวน ๕ แห่ง และโรงเรียนระดับมัธยมศึกษา จำนวน ๑ แห่ง ในปีการศึกษา ๒๕๖๕ มีจำนวนนักเรียน ดังนี้

โรงเรียน	อนุบาล (คน)	ป.๑ (คน)	ป.๒ (คน)	ป.๓ (คน)	ป.๔ (คน)	ป.๕ (คน)	ป.๖ (คน)	ม.๑ (คน)	ม.๒ (คน)	ม.๓ (คน)	ม.๔ (คน)	ม.๕ (คน)	ม.๖ (คน)	รวม (คน)
โรงเรียนบ้านหนองหอย	๒๗	๒๔	๑๕	๓๗	๑๕	๑๙	๙	-	-	-	-	-	-	๑๒๖
โรงเรียนบ้านหนองกก	๒๒	๓	๔	๗	-	๙	๖	-	-	-	-	-	-	๕๑
โรงเรียนบ้านถนนหัก	๑๘	๕	๕	๒	๓	๘	๖	-	-	-	-	-	-	๔๗
โรงเรียนบ้านบุเข้ว่า	๒๒	๑๓	๑๖	๑๙	๒๓	๒๐	๑๕	-	-	-	-	-	-	๑๒๖
โรงเรียนบ้านทำนบพัฒนา	๕๖	๒๒	๒๖	๓๓	๒๑	๓๖	๓๓	๒๒	๑๘	๒๑	-	-	-	๒๘๔
โรงเรียนบุญเหลือวิทยานุสรณ์ ๒	-	-	-	-	-	-	-	๔๐	๔๒	๔๕	๓๔	๓๗	๓๐	๒๒๘
รวม	๑๔๕	๖๕	๖๖	๗๖	๖๒	๙๒	๖๗	๖๒	๖๐	๖๖	๓๔	๓๗	๓๐	๘๖๓

ที่มา : กองการศึกษา ศาสนา และวัฒนธรรม อบต.หนองหอย(ข้อมูล ณ ๑๐ มี.ย.๖๕)

องค์การบริหารส่วนตำบลหนองหอย ได้ดำเนินการจัดตั้งศูนย์พัฒนาเด็กเล็กเอง จำนวน ๑ แห่ง ได้แก่ ศูนย์พัฒนาเด็กเล็กบ้านหนองหอย หมู่ที่ ๑ จัดตั้งปี พ.ศ. ๒๕๔๖ และได้รับการถ่ายโอนจากสำนักงานการประถมศึกษาแห่งชาติ เมื่อปีพ.ศ. ๒๕๕๕ จำนวน ๒ แห่ง ได้แก่ ศูนย์พัฒนาเด็กเล็กบ้านบุเข้ว่า และศูนย์พัฒนาเด็กเล็กบ้านทำนบพัฒนา

จำนวนเด็กในศูนย์พัฒนาเด็กเล็ก

ศูนย์พัฒนาเด็กเล็ก	ปี ๒๕๖๓			ปี ๒๕๖๔			ปี ๒๕๖๕		
	ชาย	หญิง	รวม	ชาย	หญิง	รวม	ชาย	หญิง	รวม
ศูนย์พัฒนาเด็กเล็กบ้านหนองหอย	๑๔	๑๖	๓๐	๑๖	๑๕	๓๑	๑๒	๙	๒๑
ศูนย์พัฒนาเด็กเล็กบ้านบุเข้ว่า	๘	๙	๑๗	๑๒	-	๒๑	๓	๑๕	๑๘
ศูนย์พัฒนาเด็กเล็กบ้านทำนบพัฒนา	๑๙	๒๓	๔๒	๓๐	๑๓	๒๓	๑๐	๑๒	๒๒
รวม	๔๑	๔๘	๘๙	๓๘	๓๗	๗๕	๒๕	๓๖	๖๑

จำนวนบุคลากรในศูนย์พัฒนาเด็กเล็ก

ศูนย์พัฒนาเด็กเล็ก	ปี ๒๕๖๓			ปี ๒๕๖๔			ปี ๒๕๖๕		
	ชาย	หญิง	รวม	ชาย	หญิง	รวม	ชาย	หญิง	รวม
ศูนย์พัฒนาเด็กเล็กบ้านหนองหอย	-	๒	๒	-	๒	๒	-	๒	๒
ศูนย์พัฒนาเด็กเล็กบ้านบุเข้ว่า	-	๒	๒	-	๒	๒	-	๒	๒
ศูนย์พัฒนาเด็กเล็กบ้านทำนบพัฒนา	-	๒	๒	๑	๒	๓	๑	๒	๓
รวม	-	๖	๖	๑	๖	๗	๑	๖	๗

ที่มา : กองการศึกษา ศาสนา และวัฒนธรรม อบต.หนองหอย

ศูนย์การศึกษาอนุบาลและการศึกษาตามอัธยาศัยตำบลหนองหอย

ตั้งอยู่ ณ บริเวณศาลาอีรามเขียว บ้านหนองหอย หมู่ที่ ๑ โหล่งมีราษฎรชาวเขมรพัฒนา กิ่ง
เป็นหัวหน้าประจำศูนย์การศึกษาอนุบาลและการศึกษาตามอัธยาศัยตำบลหนองหอย มีประชาชนเข้าเรียน
ในศูนย์การเรียนชุมชน ดังนี้

ระดับการศึกษา	ปี ๒๕๖๐			ปี ๒๕๖๑			ปี ๒๕๖๒			ปี ๒๕๖๓			ปี ๒๕๖๔		
	ชาย	หญิง	รวม	ชาย	หญิง	รวม	ชาย	หญิง	รวม	ชาย	หญิง	รวม	ชาย	หญิง	รวม
ประถมศึกษา	๑	-	๑	๑	-	๑	-	-	-	-	-	-	-	-	-
มัธยมศึกษาตอนต้น	๒๓	๑๖	๓๙	๑๖	๙	๒๕	๒๐	๘	๒๘	๒๐	๒๘	๔๘	๒๑	๖	๒๗
มัธยมศึกษาตอนปลาย	๒๑	๑๖	๓๗	๒๔	๑๔	๓๘	๒๓	๑๓	๓๖	๑๑	๑๖	๒๗	๒๕	๑๖	๔๑
รวม	๔๕	๓๒	๗๗	๔๑	๒๓	๖๔	๔๓	๒๑	๖๔	๓๒	๔๘	๗๕	๔๖	๒๒	๖๘

ที่มา : ศูนย์การศึกษาอนุบาลและการศึกษาตามอัธยาศัยตำบลหนองหอย

๔.๒ สาธารณสุข

๑. โรงพยาบาลส่งเสริมสุขภาพตำบลโนนระพี ตั้งที่

๑.๑ โรงพยาบาลส่งเสริมสุขภาพตำบลหนองหอย ตั้งอยู่หมู่ที่ ๑ บ้านหนองหอย
รับผิดชอบ ๘ หมู่บ้าน ได้แก่ หมู่ที่ ๑,๒,๔,๕,๖,๘,๙ และหมู่ที่ ๑๐

๑.๑.๑ บุคลากรในสังกัดโรงพยาบาลส่งเสริมสุขภาพตำบลหนองหอย มีดังนี้

- แพทย์ จำนวน - คน
- ทันต.ภิบาล จำนวน ๓ คน
- พยาบาล จำนวน ๑ คน
- เภสัชกร จำนวน - คน
- เจ้าหน้าที่งานส่งเสริมสุขภาพ จำนวน - คน
- เจ้าหน้าที่งานสาธารณสุขชุมชน จำนวน ๒ คน
- ๑.๑.๒ ค่ายผู้เฒ่า จำนวน ๕ เตียง
- ๑.๑.๓ สวัสดิการผู้สูงอายุ จำนวน ๓๐ ราย/ปี
- ๑.๑.๔ อาสาสมัครสาธารณสุขประจำหมู่บ้าน (อสม.) ตำบลหนองหอย

ลำดับที่	หมู่บ้าน	ชาย	หญิง	รวม
๑	หนองหอย	๑	๓๘	๓๙
๒	ถนนหัก	-	๑๕	๑๕
๓	โค้งสำโรง	๓	๕	๘
๔	หนองกบ	-	๘	๘
๕	ตลุกขี้เต	๒	๖	๘
๖	โคกเขตร	๑	๖	๗
๗	หัวม่น้อย	๓	๒	๕
๘	หัวไร่เก่า	๑	๖	๗
รวม		๘	๖๘	๗๖

๑.๑.๕ ๑. ประเภทการเจ็บป่วยที่เข้ารับการรักษาในโรงพยาบาลส่งเสริมสุขภาพตำบล

๑. ทำแผล
๒. ใช้หวัด
๓. ตรวจคัดกรองสุขภาพ
๔. ฟันคาวรรม
๕. ตรวจคัดกรองระบบหลอดเลือด/คัดกรองโรคหัวใจหลอดเลือด

ที่มา : รพ.สต.หนองแสง

๑.๒ โรงพยาบาลส่งเสริมสุขภาพตำบลจำนวนทั้งหมด ตั้งอยู่หมู่ที่ ๓ บ้านจันทน์พัฒนา
รับผิดชอบ ๗ หมู่บ้าน ได้แก่ หมู่ที่ ๓,๖,๑๓,๑๖,๑๗,๑๘, และหมู่ที่ ๑๕

๑.๒.๑ บุคลากรในสังกัดโรงพยาบาลส่งเสริมสุขภาพตำบลหนองหอ มีดังนี้

-ทันตปริบาล	จำนวน	๑	คน
-พยาบาล	จำนวน	๒	คน
-เจ้าหน้าที่งานส่งเสริมสุขภาพ	จำนวน	๑	คน
-นักวิชาการสาธารณสุขชุมชน	จำนวน	๑	คน
-ผู้ช่วยแพทย์แผนไทย	จำนวน	๑	คน
-ลูกจ้างรายวัน	จำนวน	๓	คน

๑.๒.๒ เคียงหมู่บ้าน จำนวน ๑๕ คน

๑.๒.๓ รับผิดชอบการตั้งครรภ์ จำนวน ๒๐ ราย/ปี

๑.๒.๔ ภาสาสมัครสาธารณสุขประจำหมู่บ้าน (รสม.) ตำบลหนองหอ

ลำดับที่	หมู่บ้าน	ชาย	หญิง	รวม
๑	บ้านจันทน์พัฒนา	๒	๒๕	๒๗
๒	บุงอ้ง		๑๙	๑๙
๓	หนองขามการะฮือ	๑	๖	๗
๔	บ้านจันทน์พัฒนาใต้		๑๐	๑๐
๕	บ้านโนนขาม	-	๑๓	๑๓
๖	พรหมาม	๑	๑๓	๑๔
๗	ศรีพัฒนา		๑๒	๑๒
	รวม	๔	๑๐๐	๑๐๔

๑.๒.๕ ประเภทการเจ็บป่วยที่เข้ารับการรักษาในโรงพยาบาลส่งเสริมสุขภาพตำบล

๑. ทำแผล จำนวน ๒,๑๒๑ ราย
๒. ใช้หวัด จำนวน ๕๔๔ ราย
๓. ตรวจคัดกรองสุขภาพ จำนวน ๒,๐๒๗ ราย
๔. ฟันคาวรรม จำนวน ๓๘๓ ราย
๕. ตรวจคัดกรองระบบหลอดเลือด/คัดกรองโรคหัวใจหลอดเลือด
จำนวน ๑,๒๓๒ ราย

ที่มา : รพ.สต.หนองแสง

- ๒. ศักยภาพเอกชน ไม่มี
- ๓. ศูนย์บริการสาธารณสุข ไม่มี
- ๔. ระบบการแพทย์ฉุกเฉิน (กู้ชีพ กู้ภัย)

ซึ่งได้ ๒ ไปรษณียบัตรที่ทำการรอบเดือนของหอ โพร. ๑๒๖๖

พนักงานที่ระดมกู้ชีพจำนวน ๒ คน

- พนักงานกู้ชีพ จำนวน ๖ คน

๔.๓ อาชญากรรม

คำสาทของหอขอยุในเขตพื้นที่รับผิดชอบของสถานีตำรวจภูธรพระนครค่า ประกอบด้วยแต่ละหมู่บ้านมีอาชญากรรมร้ายแรงบ้าน จุดรักษาความสงบหมู่บ้านคือเป็นกำลังสำคัญในการแจ้งเบาะแสและข้อมูรข่าวสารให้กับทางราชการ โดยมีข้อมูลสถิติคดีในพื้นที่ตำบลหนองทรายปี ๒๕๖๐ - ๒๕๖๔ ดังนี้

ที่	ประเภทคดี	ปี ๒๕๖๐			ปี ๒๕๖๑			ปี ๒๕๖๒			ปี ๒๕๖๓			ปี ๒๕๖๔		
		รับแจ้ง	จับได้	จับไม่ได้	รับแจ้ง	จับได้	จับไม่ได้	รับแจ้ง	จับได้	จับไม่ได้	รับแจ้ง	จับได้	จับไม่ได้	รับแจ้ง	จับได้	จับไม่ได้
๑	ความผิดต่อเจ้าพนักงาน	-	-	-	-	-	-	-	-	-	-	-	-	-	-	-
๒	ขโมย	-	-	-	-	-	-	-	-	-	๓	๕	-	-	-	-
๓	กระทำความผิด	-	-	-	-	-	-	-	-	-	-	-	-	-	-	-
๔	ความผิดต่อชีวิต	-	-	-	-	-	-	-	-	-	-	-	-	-	-	-
๕	ความผิดต่อร่างกาย	-	-	-	-	-	-	๒	๓	-	-	-	-	-	-	-
๖	ลักทรัพย์	-	-	-	-	-	-	-	-	-	-	-	-	-	-	-
๗	ขโมย	-	-	-	-	-	-	-	-	-	๓	๓	-	-	-	-
๘	ลักขโมย	-	-	-	-	-	-	-	-	-	-	-	-	-	-	-
๙	บุกรุก	-	-	-	-	-	-	-	-	-	-	-	-	-	-	-
๑๐	ความผิดเกี่ยวกับสุขภาพ	-	-	-	-	-	-	-	-	-	-	-	-	-	-	-
๑๑	ความผิดเกี่ยวกับความปลอดภัยในชีวิตและทรัพย์สิน	-	-	-	-	-	-	-	-	-	-	-	-	-	-	-
๑๒	กระทำความผิด	-	-	-	-	-	-	-	-	-	-	-	-	-	-	-
๑๓	ทำผิดเกี่ยวกับทรัพย์สิน	-	-	-	-	-	-	-	-	-	๑	๑	-	-	-	-
๑๔	ความผิดต่อเสรีภาพ	-	-	-	-	-	-	-	-	-	-	-	-	-	-	-
๑๕	พยานผู้เยาว์	-	-	-	๑	๑	-	-	-	-	๒	๓	-	-	-	-
๑๖	คดีแพ่งอาชญากรรม	-	-	-	-	-	-	-	-	-	-	-	-	-	-	-
๑๗	อื่นๆ(รวม) ค.ร.น. ความผิด	-	-	-	-	-	-	๖	-	๖	๔	๔	-	๓๕	๑๕	-
	รวม	-	-	-	๑	๑	๗	๑	๖	๘	๘	-	๑๕	๑๕	-	-

ข้อมูลคดีอาญา ปี ๒๕๖๐ จำนวน ๒๓ คดี
 ข้อมูลคดีอาญา ปี ๒๕๖๑ จำนวน ๑๓ คดี
 ข้อมูลคดีอาญา ปี ๒๕๖๒ จำนวน ๓๔ คดี

ที่มา : สถานีตำรวจภูธรพระนคร

๔.๔ ๕.๔.๔ ๕.๔.๔.๔ ๕.๔.๔.๔.๔

ตำบลหนองทรายอยู่ในเขตพื้นที่รับบริการของเทศบาลตำบลบ้านดง...
 ในพื้นที่ตำบลหนองทรายปี ๒๕๕๘ - ๒๕๖๒ ดังนี้

ที่	ประเภทคดี	ปี ๒๕๖๐		ปี ๒๕๖๑		ปี ๒๕๖๒		ปี ๒๕๖๓		ปี ๒๕๖๔	
		จับได้	จับไม่ได้	จับได้	จับไม่ได้	จับได้	จับไม่ได้	จับได้	จับไม่ได้	จับได้	จับไม่ได้
๑	เสพยาเสพติดให้โทษ	๖	-	๓	-	๑๑	๑๖	๓	๓	๙	๓
๒	ครอบครองยาเสพติดเพื่อจำหน่าย	๔	-	๑	-	๓	๑	๑	๑	๓	๓
๓	จำหน่ายยาเสพติด	๓	-	-	-	๖	๑	๓	๖	๕	๓
๔	ผลิตสารเสพติด	-	-	-	-	-	-	๑	๑	-	-
๕	ครอบครองยาเสพติด	-	-	-	-	๑	๑	๓	๙	-	-
๖	ถือพาสปอร์ตผิด พ.ร.บ.วีซ่าฯ และ พ.ร.บ.วีซ่าฯ พ.ศ. ๒๕๖๒	-	-	-	-	-	-	-	-	-	-
๗	ท.ร.บ.ควบคุมผลิตภัณฑ์ยาสูบ	-	-	-	-	-	-	-	-	-	-
๘	อื่นๆ(รวม) พ.ร.บ.การพนัน	-	-	-	-	๑	๓	๔	๔	๑๔	๑๕
	รวม	๑๓	-	๔	-	๑๘	๒๑	๑๕	๑๙	๓๙	๓๐

ที่มา : สถานีตำรวจภูธรหนองทราย

๔.๕ การสังคมสงเคราะห์

องค์การบริหารส่วนตำบลหนองทราย ได้ดำเนินการด้านสังคมสงเคราะห์ คือ การสร้างและซ่อมแซมอาคารที่พักผู้ยากไร้ รายได้น้อย ผู้ด้อยโอกาสไร้ที่พึ่ง การจ่ายเบี้ยยังชีพให้กับผู้สูงอายุ ผู้พิการ และผู้ป่วยเรื้อรังทุกเดือน และรับลงทะเบียนเด็กแรกเกิด ตามนโยบายของกระทรวงพัฒนาสังคมและความมั่นคงของมนุษย์

รายการ	ปี ๒๕๖๑	ปี ๒๕๖๒	ปี ๒๕๖๓	ปี ๒๕๖๔	ปี ๒๕๖๕
ผู้มีสิทธิได้รับเบี้ยยังชีพผู้สูงอายุ	๓,๑๖๕	๓,๑๖๖	๓,๒๐๓	๓,๑๖๕	๓,๓๖๓
ผู้มีสิทธิได้รับเบี้ยยังชีพผู้พิการ	๓๑๕	๓๑๕	๓๑๕	๓๑๖	๓๑๖
ผู้มีสิทธิได้รับเบี้ยยังชีพผู้ป่วยเรื้อรัง	๑๒	๑๒	๑๒	๑๒	๑๒
ผู้มีสิทธิได้รับเงินอุดหนุนเด็กแรกเกิด(รับเงินจาก ร.ม.ช.)	๕๑	๗๔	๗๐	๖๗	๖๙
ผู้ยากไร้ ผู้ด้อยโอกาสไร้ที่พึ่ง ไร้ที่พึ่ง ได้รับทราบข่าวเฉลี่ย	๖๕	๖๐	๕๖	๕๕	๕๐

ที่มา : รายงานสังคมสงเคราะห์ องค์การบริหารส่วนตำบลหนองทราย

๕. ระบบบริการพื้นฐาน

๕.๑ การคมนาคมขนส่ง

การคมนาคม/ขนส่ง ใช้เส้นทางบกโดยใช้ถนนสาย นม.ก. ๓๒๑ ๐๑ บ้านสายทอง เป็นเส้นทางหลักในการคมนาคมขนส่งราษฎร มีผู้ใช้บริการหลายทาง เช่น รถยนต์ รถจักรยานยนต์โมเตอริไซด์ รถจักรยานยนต์มือสอง รถจักรยานยนต์มือหนึ่ง รถจักรยานยนต์มือสอง รถจักรยานยนต์มือหนึ่ง รถจักรยานยนต์มือสอง รถจักรยานยนต์มือหนึ่ง รถจักรยานยนต์มือสอง รถจักรยานยนต์มือหนึ่ง

๑. น.ม.ก.๓๒๑-๐๑ บ้านสายทอง
๒. น.ม.ก.๓๒๑-๐๒ บ้านบุษยามาศ หมู่ที่ ๖ - บ้านศรีพัฒนา หมู่ที่ ๑๔
๓. น.ม.ก.๓๒๑ ๐๓ บ้านบุษยามาศ หมู่ที่ ๖ และ น.ม.ก. ๓๒๑-๐๐๓ บ้านใหม่โนนทอง หมู่ที่ ๑๔
๔. น.ม.ก.๓๒๑-๐๔ บ้านหนองกอก หมู่ที่ ๕ - บ้านจันทร์ชุม หมู่ที่ ๑๖
๕. น.ม.ก.๓๒๑-๐๕ บ้านก้านพัฒนา หมู่ที่ ๓ - บ้านพระสงฆ์ หมู่ที่ ๑๔
๖. น.ม.ก.๓๒๑-๐๖ บ้านหนองทราย บ้านถนนหน้า สี่แยกสายไทยเกษตร หมู่ที่ ๘ - บ้านถนนหน้า หมู่ที่ ๒ สายไทยเกษตร

๗. น.ม.ถ.๓๒๓-๑๗ บ้านหนองหอย หมู่ที่ ๑ - บ้านใต้สำโรง หมู่ที่ ๑
 ๘. น.ม.ถ.๓๒๓ ๑๘ บ้านตลุกช้างไค้ หมู่ที่ ๓ - บ้านโคกเพชร หมู่ที่ ๘
 ๙. น.ม.ถ.๓๒๓-๑๙ บ้านโคกเพชร หมู่ที่ ๘ - บ้านถนนหัก หมู่ที่ ๒ เขื่อนบ้านสรรของ
 -ตามภายในตำบลหนองหอย

หมู่ที่	หมู่บ้าน	ถนน ลาดยาง	ถนน คอนกรีต	ถนนดิน ลูกรัง	ถนนดิน ลงหินคลุก	ถนน คันดิน	หมายเหตุ
๑	บ้านหนองหอย	๒	๘	๕	๔	๓	
๒	บ้านถนนหัก	๑	๕	๓๖	๑	๑	
๓	บ้านบ้านพัฒนา	๒	๕	๑๐	๑	-	
๔	บ้านใต้สำโรง	๒	๕	๑	๒	๑	
๕	บ้านหนองกก	๑	๘	-	๑	๑	
๖	บ้านบุเส้า	๓	๑	๒๒	๒	๓	
๗	บ้านตลุกช้างไค้	๑	๕	๒๖	๒	๓	
๘	บ้านโคกเพชร	๑	๒	๕	๑	-	
๙	บ้านท่าสโง้ง	-	๒	๖	๒	-	
๑๐	บ้านหัวขบคำ	๓	๔	๖	๒	๑	
๑๑	บ้านหนองกระเทียม	๑	๒	๕	-	-	
๑๒	บ้านท่าบ่อพัฒนาใต้	๒	๕	๑	๑	๓	
๑๓	บ้านใหม่หนอง	๑	๒	๑๐	-	๒	
๑๔	บ้านพระงาม	-	๒	๑	๕	๒	
๑๕	บ้านศรีพัฒนา	๒	๔	๔	-	-	
รวม		๒๐	๕๘	๑๗	๒๗	๑๘	

ที่มา : กองช่าง อบต.หนองหอย

๕.๒ การไฟฟ้า

ตำบลหนองหอย เป็นชุมชนชนบทรับบริการกระแสไฟฟ้าจากครัวไฟฟ้าส่วนภูมิภาคอำเภอ
 โพนทอง และการไฟฟ้าส่วนภูมิภาคอำเภอพระทองคำ ประชาชนมีไฟฟ้าใช้ยังไม่ครบทุกครัวเรือน มีไฟฟ้า
 สาธารณะจำนวน ๑๖๗ จุด ทำให้ประชาชนมีสิ่งอำนวยความสะดวก คือ มีเครื่องใช้ไฟฟ้าต่างๆ แต่
 กระแสไฟฟ้ายังไม่ถึงขั้นครัวเรือนทุกครัวเรือน จึงขาดการมีคุณภาพการให้ศึกษาระดับโรงเรียน
 ของหมู่บ้าน

หมู่ที่	หมู่บ้าน	จำนวน ครัวเรือน (ทั้งหมด)	จำนวนครัวเรือน ที่ใช้ไฟฟ้า (กฟภ.อ.โพนทอง)	จำนวนครัวเรือน ที่ใช้ไฟฟ้า (กฟภ.อ.พระทองคำ)	ไฟฟ้า สาธารณะ (จุด)
๑	บ้านหนองหอย	๓๕๓	๒๕๑	-	๑๔
๒	บ้านถนนหัก	๑๒๖	๑๑๕	-	๑๓
๓	บ้านบ้านพัฒนา	๓๓๖	๒๗๒	๕๑๕	๒๕
๔	บ้านใต้สำโรง	๗๘	๕๘	-	๘
๕	บ้านหนองกก	๑๒๒	๑๒๑	-	๘
๖	บ้านบุเส้า	๒๓๔	๑๒๐	-	๓๓
๗	บ้านตลุกช้างไค้	๑๖๕	๑๖	-	๑๖

๘	บ้านโพนเพชร	๑๑๕	๙๐	-	๑๓
๙	บ้านห้วยน้อย	๖๒	๔๘	-	๘
๑๐	บ้านห้วยนาโสน้ำ	๕๕	๔๔	-	๙
๑๑	บ้านหนองกระเทียม	๑๐๐	๓๕	๖๖	๑๒
๑๒	บ้านท่ามะพร้าวพัฒนา	๕๓๒	๑๔๙	๔๓	๖
๑๓	บ้านใหม่โนนทอง	๑๖๑	๑๖๓	-	๕
๑๔	บ้านพรองาม	๑๓๔	๕๗	๖๕	๓
๑๕	บ้านศรีพัฒนา	๑๙๖	๖๕	๖๔	๘
รวม		๓,๓๕๐	๑,๗๙๒	๒๓๑	๑๖๗

ที่มา : การไฟฟ้าส่วนภูมิภาคอำเภอโนนโพน ประจำปีที่ ส่วนภูมิภาคสำนักงานเขตขอนแก่น และเขตต่าง อบต.หนองหวาย

๕.๓ การประปา

ประชาชนในตำบลหนองหวาย มีระบบประปาทั้งแบบระบบน้ำดื่มและระบบบาดาล จำนวน ๑๕ แห่ง มีบางแห่งไว้ร่วมกัน ๒ หมู่บ้าน และบางหมู่บ้านน้ำประปาไม่เพียงพอับความต้องการของราษฎร

ลำดับ	หมู่บ้าน	หมู่ที่ใช้บริการ	ผู้ใช้บริการ (หลังคาเรือน)	ระบบประปา		หมายเหตุ
				ผิวดิน	บาดาล	
๑	บ้านหนองหวาย	๑	๓๓๘	/	/	หมู่บ้านบริหารจัดการ
๒	บ้านตาเม็ก	๓,๒	๑๘๐	/	/	หมู่บ้านบริหารจัดการ
๓	บ้านท่ามะพร้าวพัฒนา	๓,๑๕	๒๖๘	/	/	อบต.บริหารจัดการ
๔	บ้านโคงสีโรง	๔	๙๖	/		หมู่บ้านบริหารจัดการ
๕	บ้านหนองจาก	๕	๑๐๕	/	/	หมู่บ้านบริหารจัดการ
๖	บ้านบุเข้	๖	๑๙๐	/	/	หมู่บ้านบริหารจัดการ
๗	บ้านตลุกซังโค	๑,๖	๘๐		/	หมู่บ้านบริหารจัดการ
๘	บ้านโคงเพชร	๘	๑๐๘	/	/	หมู่บ้านบริหารจัดการ
๙	บ้านห้วยน้อย	๙	๖๖	/		อบต.บริหารจัดการ
๑๐	บ้านห้วยนาโสน้ำ	๑๐	๕๖	/		หมู่บ้านบริหารจัดการ
๑๑	บ้านหนองกระเทียม	๑๓	๖๖		/	อบต.บริหารจัดการ
๑๒	บ้านท่ามะพร้าวพัฒนา	๑๓	๓๔		/	อบต.บริหารจัดการ
๑๓	บ้านโคงสีโรง	๑๓	๑๑๑		/	หมู่บ้านบริหารจัดการ
๑๔	บ้านพรองาม	๑๔	๘๐	/	/	หมู่บ้านบริหารจัดการ
๑๕	บ้านศรีพัฒนา	๓,๑๕	๑๖๔	/	/	อบต.บริหารจัดการ
รวม	๑๕ แห่ง		๑,๘๖๐	๑๐ แห่ง	๑๒ แห่ง	

ที่มา : กองช่าง อบต.หนองหวาย

๕.๕ โทรศัพท์

ปัจจุบันมีพื้นที่องค์การบริหารส่วนตำบลหนองหวาย ไม่มีโทรศัพท์สาธารณะ เนื่องจากประชาชนได้มีเงินใช้โทรศัพท์เคลื่อนที่ ซึ่งสามารถติดต่อสื่อสารได้รวดเร็ว และสามารถใช้ระบบอินเตอร์เน็ตได้ มีเครือข่ายคอมพิวเตอร์พื้นที่ทั้งหมดโดยผู้ให้บริการได้แก่ AIS DIAC และ RUC สำหรับสถานที่ราชการยังคงใช้ระบบโทรศัพท์พื้นฐานในการติดต่อสื่อสารในปัจจุบัน

๔.๕ ระบบโลจิสติกส์ (Logistics) หรือการขนส่ง

ถนนสายหลักที่ประชาชนตำบลหนองหอยใช้ในการสัญจรและขนส่งผลผลิตทางการเกษตร ออกจำหน่ายในท้องถิ่น ตลาด ได้แก่ ถนนสายบ้านสาย ออ-หนองกก-หนองหอย-บุษราคัม-บ้านทราย และถนน สายระด้า - บ้านเกลือ

-องค์การบริหารส่วนตำบลหนองหอยไม่มีประชิด แต่มีบริการไปรษณีย์จากไปรษณีย์ ประจำอำเภอโนนพะยี่ จึงมีจำนวน ๑ แห่ง ให้บริการเวลา ๐๘.๓๐ น. - ๑๖.๓๐ น. ในวันจันทร์ - เสาร์ (วันเสาร์ครึ่งวัน) หมู่ที่ ๖ เตาตี

๖. ระบบเศรษฐกิจ

๖.๑ การเกษตร

ประชาชนส่วนใหญ่ของตำบลหนองหอย ประกอบอาชีพเกษตรกรรมเป็นหลัก คือประกอบ อาชีพทำนา ทำไร่ เลี้ยงสัตว์ และอาชีพอื่น ๆ ที่งชีพปลูก ได้แก่ ถั่ว, ข้าว, มันสำปะหลัง, พืชผัก, ผลไม้ และ อาชีพอื่น ๆ เช่น รับจ้าง, ค้าขาย, รับราชการ, ประกอบอาชีพส่วนตัว ดังนี้

รายการ	ปี ๒๕๖๖			ปี ๒๕๖๗			ปี ๒๕๖๘		
	ครัวเรือน (หลัง)	พื้นที่เพาะปลูก (ไร่)	พื้นที่เลี้ยง (ไร่)	ครัวเรือน (หลัง)	พื้นที่เพาะปลูก (ไร่)	พื้นที่เลี้ยง (ไร่)	ครัวเรือน (หลัง)	พื้นที่เพาะปลูก (ไร่)	พื้นที่เลี้ยง (ไร่)
ทำนา	๑,๑๖๗	๑๖,๗๑๑	๑๑,๑๖๗	๑,๑๖๗	๑๖,๗๑๑	๑๑,๑๖๗	๑,๑๖๗	๑๖,๗๑๑	๑๑,๑๖๗
ทำไร่	๑,๑๖๗	๑๖,๗๑๑	๑๑,๑๖๗	๑,๑๖๗	๑๖,๗๑๑	๑๑,๑๖๗	๑,๑๖๗	๑๖,๗๑๑	๑๑,๑๖๗
เลี้ยงสัตว์	-	-	๑๖๗	๑๖๗	-	-	-	-	-
อาชีพอื่น	๑,๑๖๗	๑๖,๗๑๑	๑๑,๑๖๗	๑,๑๖๗	๑๖,๗๑๑	๑๑,๑๖๗	๑,๑๖๗	๑๖,๗๑๑	๑๑,๑๖๗
รวม	๑,๑๖๗	๑๖,๗๑๑	๑๑,๑๖๗	๑,๑๖๗	๑๖,๗๑๑	๑๑,๑๖๗	๑,๑๖๗	๑๖,๗๑๑	๑๑,๑๖๗

ที่มา : สำนักงานเกษตรอำเภอหนองหอย

๖.๒ การประมง

ตำบลหนองหอย ประชาชนส่วนใหญ่เพาะเลี้ยงสัตว์น้ำในบ่อเลี้ยง จำนวน ๕๕ บ่อ ใช้เพื่อการบริโภค และเพื่อการพาณิชย์ ๒ ราย สัตว์น้ำที่เลี้ยงประเภทปลาจืด คือ ปลานิล ปลาดุก, ปลาน้ำจืด คือ ปลานิล ปลาดุก, ปลาช่อน, ปลาหมอสี, ปลาตะเพียน, ปลาดุก, ปลาช่อน, ปลาหมอสี, ปลาตะเพียน ดังนี้

ลำดับที่	หมู่ที่	จำนวนเกษตรกร (ราย)	เนื้อที่พาร์ม	เนื้อที่เลี้ยง	เฉลี่ยต่อปี (กก.)
๑	๑	๓	๑.๗๕๐๐	๑.๒๕๐๐	๑.๐๐
๒	๓	๓	๕๘.๖๐๐๐	๒.๐๐๐๐	๑.๐๐
๓	๖	๓๕	๕๗๒.๐๐๐๐	๕๘.๕๐๐๐	๓,๕๐๐.๐๐
๔	๗	๑	๑.๐๐๐๐	๑.๐๐๐๐	๑.๐๐
๕	๘	๖	๓๑.๖๕๐๐	๕.๐๐๐๐	๓๕๐.๐๐
๖	๑๐	๑	๑.๗๕๐๐	๑.๐๐๐๐	๑.๐๐
๗	๑๒	๓๓	๑๕๐.๕๐๐๐	๓๗.๕๐๐๐	๑.๐๐
๘	๑๓	๘	๑๐๑.๒๕๐๐	๓๕.๐๐๐๐	๑.๐๐
๙	๑๕	๒	๑๓.๐๐๐๐	๒.๐๐๐๐	๒๕๐.๐๐
รวม		๕๕	๑,๐๕๑.๐๐๐๐	๑๑๖.๕๕	๕,๒๓๐.๐๐

ที่มา : สำนักงานเกษตรอำเภอหนองหอย

๒.๓ การปลูกลี้น้ำ

ตำบลหนองพยอมประชาชนส่วนใหญ่มีการทำปลูกลี้น้ำ คือ การเลี้ยงไก่ เลี้ยงโคนม เลี้ยงควาย เลี้ยงหมู เลี้ยงวัว เลี้ยงแพะ ลี้น้ำอื่นๆ และพืชอาหารสัตว์ ดังนี้

หมู่ที่	รวมเกษตรกรผู้เลี้ยงสัตว์ (ราย)	รวมเกษตรกรที่ปลูกพืชอาหารสัตว์(ราย)	โคนม		วัว		กระบือ		หมู		ไก่พื้นเมือง	
			จำนวน (ตัว)	เกษตรกร (ราย)	จำนวน (ตัว)	เกษตรกร (ราย)	จำนวน (ตัว)	เกษตรกร (ราย)	จำนวน (ตัว)	เกษตรกร (ราย)	จำนวน (ตัว)	เกษตรกร (ราย)
1	๓๙	-	๙๑	๑๒	-	-	๙	๖	๑๒	๕	๖๕๖	๑๖
๒	๓๔	-	๓๐๗	๑๗	-	-	-	-	-	-	๒๕๐	๗
๓	๑	๒	๓๙	๕	-	-	-	-	-	-	๓๐๐	๖
๔	๑๕	-	๒๖๓	๒๘	-	-	๓๐	๖	๕๗	๖	๒๖๖๖	๓๑
๕	๑	-	๑	๒	-	-	๕	๓	-	-	๓๙๕	๖
๕	๑๓	-	๓๕	๕	-	-	-	-	๒๖	๓	๕๓๙	๖
๖	๑๓	๕	๑๖๒	๓๓	-	-	๒๗	๕	๓๖๐	๗	๑,๕๖๖	๓๒
๗	๒๐	๑๖	๑๒	๓๒	-	-	-	-	๓๖	๓	๕๗๙	๑๗
๘	๑	-	๙	๒	-	-	-	-	-	-	๑๕๐	๒
๙	๕	-	๖	๒	-	-	-	-	-	-	๒๐๐	๓
๑๐	๓๑	-	๕๖	๑๗	-	-	-	-	-	-	๖๓๐	๑๗
๑๑	๑๒	-	๑๑	๓๑	๕	๖	๒๖	๖	๓๐	๖	๒๖๐	๗
๑๒	๒๕	-	๓๑๑	๓๗	-	-	๕	๓	๓๐๐	๓	๑,๕๖๐	๑๖
๑๓	๑๖	-	๓๑๗	๑๗	๑๖	๖	๑๗	๖	๓๓๖	๘	๓,๖๑๗	๑๖
๑๔	๒๖	-	๓๗	๑๑	-	-	๖๕	๓๐	๓๗	๑	๒๑๘	๑๑
๑๕	๓๕	-	๓๓๓	๑๗	๑	๓	๒๓	๖	๖๖	๕	๓๗๘	๑๕
รวม	๓๑๑	๑๗	๓,๕๖๓	๓๑๘	๒๗	๕	๑๕๐	๒๘	๒,๕๖๗	๓๕	๑๑,๑๕๗	๑๓๐

ต่อ

หมู่ที่	รวมเกษตรกรผู้เลี้ยงสัตว์ (ราย)	รวมเกษตรกรที่ปลูกพืชอาหารสัตว์(ราย)	ไก่เนื้อ		ไก่ไข่		โคขุน		เป็ดเทศ		เป็ดเนื้อ	
			จำนวน (ตัว)	เกษตรกร (ราย)	จำนวน (ตัว)	เกษตรกร (ราย)	จำนวน (ตัว)	เกษตรกร (ราย)	จำนวน (ตัว)	เกษตรกร (ราย)	จำนวน (ตัว)	เกษตรกร (ราย)
1	๓๙	-	-	-	๖๐	๒	-	-	๒๐๐	๓	-	-
๒	๓๔	-	-	-	๕๖	๓	-	-	-	-	๓๐	๓
๓	๑	๒	-	-	๒๐๐	๒	-	-	๓๖๖	๓	-	-
๔	๑๕	-	-	-	๒๐	๑	-	-	๑๐๕	๓	๖๐	๓
๕	๑	-	-	-	-	-	-	-	-	-	-	-
๕	๑๓	-	-	-	๓๖๐	๕	-	-	-	-	๖๓	๓
๖	๑๓	๕	-	-	-	-	-	-	-	-	๑๐๖	๖
๗	๒๐	๑๖	-	-	๕๓	๖	-	-	๓๖	๖	-	-
๘	๑	-	-	-	-	-	-	-	๒๖	๓	-	-
๙	๕	-	-	-	๑๖๐	๒	-	-	๓๖	๓	-	-
๑๐	๓๑	-	-	-	๒๖	๑	-	-	๕๕	๓	๓๐	๓
๑๑	๑๒	-	๒๖๖	๓	๓	๑	-	-	-	-	๓๐	๓
๑๒	๒๕	-	-	-	-	-	-	-	-	-	-	-
๑๓	๑๖	-	-	-	๕	๖	-	-	๑๐	๖	๓๐๒	๖
๑๔	๒๖	-	-	-	๑๖	๓	-	-	-	-	๕	๕
๑๕	๓๕	-	-	-	-	-	-	-	๑๖	๖	-	-
รวม	๓๑๑	๑๗	๖๕๐	๑	๑,๕๕๕	๑๘	-	-	๑,๑๖๒	๑๓	๕๐๓	๓๐

๒๕

หมู่ที่	รวม เกษตรกร ผู้ถือ สิทธิ์ (ราย)	รวม เกษตรกร ที่ปลูกพืช อาหารสัตว์ (ราย)	เลี้ยง		ผสม		เบง		นกกระเรียน	
			จำนวน (ตัว)	เกษตรกร (ราย)	จำนวน (ตัว)	เกษตรกร (ราย)	จำนวน (ตัว)	เกษตรกร (ราย)	จำนวน (ตัว)	เกษตรกร (ราย)
ไม่ ระบุ	๑๑	-	๓๓	๓	๑๒	๒	-	-	-	-
๑	๓๑	-	๑๐๒	๒	-	-	-	-	-	-
๒	๗	๖	๒๐	๒	๒๐	๒	-	-	-	-
๓	๒๑	-	-	-	-	-	-	-	-	-
๔	๙	-	-	-	-	-	-	-	-	-
๕	๑๓	-	-	-	-	-	-	-	-	-
๖	๑๕	๕	๒๓	๓	๑๒	๑	-	-	-	-
๗	๒๒	๑๒	-	-	๑๒๕	๒	๑๖	๓	-	-
๘	๒	-	-	-	-	-	-	-	-	-
๙	๕	-	-	-	-	-	-	-	-	-
๑๐	๓๑	-	-	-	-	-	-	-	-	-
๑๑	๑๒	-	-	-	๒๖	๓	-	-	-	-
๑๒	๒๕	-	-	-	๓๑	๓	-	-	-	-
๑๓	๑๓	-	-	-	-	-	-	-	-	-
๑๔	๒๓	-	-	-	๑๒	๓	-	-	-	-
๑๕	๓๖	-	-	-	๒	๓	-	-	-	-
รวม	๓๓๑	๑๕	๑๖๒	๕	๓๓๒	๑๑	๑๖	๓	-	-

๒๖

หมู่ที่	รวม เกษตรกร ผู้ถือ สิทธิ์ (ราย)	รวม เกษตรกรที่ ปลูกพืช อาหารสัตว์ (ราย)	สัตว์เลี้ยงอื่น ๆ				พืชอาหารสัตว์	
			จำนวน (ตัว)	จำนวน (ตัว)	เกษตรกร (ราย)	เกษตรกร (ราย)	จำนวน (ตัว)	เกษตรกร (ราย)
ไม่ ระบุ	๑๑	-	-	-	-	-	-	๑๗
๑	๓๑	-	-	-	-	-	-	๑๕
๒	๗	๖	-	-	-	-	๕	๗
๓	๒๑	-	๕๖	-	๑๐	๕	-	๓๑
๔	๙	-	-	-	-	-	-	๓
๕	๑๓	-	๑๒	-	-	๑	-	๑๑
๖	๑๕	๕	๑๒๐	-	-	๑	๕	๑๕
๗	๒๒	๑๒	-	-	-	-	๑๒	๑๐
๘	๒	-	-	-	-	-	-	๒
๙	๕	-	-	-	-	-	-	๕
๑๐	๑๕	-	๒๓	-	-	๕	-	๑๓
๑๑	๑๕	-	-	-	-	-	-	๑๒
๑๒	๒๕	-	-	-	-	-	-	๒๕
๑๓	๑๓	-	-	-	-	-	-	๑๓
๑๔	๒๓	-	-	-	-	-	-	๒๓
๑๕	๓๖	-	-	-	-	-	-	๓๕
รวม	๓๓๑	๑๕	๑๗๐	-	๓๐	๑๓	๑๖	๑๑๗

๖.๔ การบริการ

การให้บริการในเขตตำบลหนองหอย จะเป็นลักษณะตามบริการประเภทสถาบันบริการน้ำดื่ม
เชื้อเพลิง ร้านค้า ดังนี้

ลำดับที่	รายการ	ปี ๒๕๖๓ (แห่ง)	ปี ๒๕๖๓ (แห่ง)	ปี ๒๕๖๔ (แห่ง)	ปี ๒๕๖๕ (แห่ง)
๑	ปั๊มน้ำมัน(ไฟฟู)	-	-	-	-
๒	ปั๊มน้ำมัน(เชลลวด)	-	-	-	-
๓	โรงสีข้าว(ขนาดกลาง)	-	-	-	-
๔	โรงสีข้าว(ขนาดเล็ก)	-	-	-	-
๕	ร้านเสริมสวย	๓	๔	-	-
๖	สถานพยาบาล	-	-	-	-
๗	ตู้โทรศัพท์สาธารณะ	-	-	-	-

ที่มา : กงกรณี ๑๒๕.๖๖๖๖๖๖๖๖

๖.๕ การท่องเที่ยว

องค์การบริหารส่วนตำบลหนองหอย มีแหล่งท่องเที่ยวตามโบราณวัตถุที่สุทพมมาน้ำ ร้อยปี
ได้แก่ หลวงพ่อพระงาม หมู่ที่ ๑๔ บ้านพระงาม ตำบลหนองหอย และมีแหล่งเรียนรู้ด้านเศรษฐกิจพอเพียง
ได้แก่ บ้านหนองหอย และบ้านท่าบงพัฒนาได้

๑. วัดพระงาม สร้างเมื่อวันพุธที่ ๑๔ มกราคม พ.ศ. ๒๕๑๖ ตั้งที่วัดคลองศรีมหาโพธิ์ โดยมี
ญาติโยมจากบ้านโคกขจร ระงามได้ร่วมกับบริจาคที่ดินจำนวน ๖๕ ไร่ เพื่อสร้างที่สักการะพระงามหรือ
วัดพระงาม ลักษณะวัด ที่สักการะ การบริหารและการปกครอง มีเจ้าอาวาสสายสกุลสายงาม คือ

๑. พระญาณมุนี อุชฺชาโร ๒. พุทธทนต์อยู่ โสโรโร เจ้าวัดที่สักการะรูปไปจนทุก

๓. เริ่มรับน้ำเมื่อวันที่ ๑๖ มกราคม ๒๕๖๓ รัฐบาลมีมติคณะรัฐมนตรี ให้มีการดำเนินงาน
ตามยุทธศาสตร์ชาติ ๒๐ ปี แผนพัฒนาเศรษฐกิจและสังคมแห่งชาติ ฉบับที่ ๑๒ ภายใต้เป้าหมายการพัฒนา
ประเทศก้าวข้ามประเทศที่มีรายได้ปานกลางไปสู่การมีรายได้สูงขึ้น ก้าวสู่การบรรลุเป้าหมาย “มั่นคง
มั่งคั่ง ยั่งยืน” ภายใต้การคิดวางระบบเศรษฐกิจฐานรากให้ประชาชนอยู่ดีกินดี มีคุณภาพชีวิตที่ดีขึ้น ทนภัย
และงานที่จะขับเคลื่อนงานดังกล่าว คือ การค้า เป็นการพัฒนารูปแบบของเศรษฐกิจชุมชน OTOP นวัตกรรม
การพัฒนาหมู่บ้าน OTOP นวัตกรรมใหม่ คือการสร้างชุมชนแห่งการท่องเที่ยว ให้เกิดกระแสการท่องเที่ยวใน
ชุมชน รายได้หมุนเวียนกระจายสู่ชุมชน โดยเน้นการพัฒนาผลิตภัณฑ์ OTOP ให้สามารถยกระดับสู่การ
จำหน่ายในชุมชนได้ และเกิดการรวมเวียนในชุมชน ให้สามารถเชื่อมโยงเชื่อมโยงกับภายนอก พัฒนาการสำคัญ
ของการพัฒนาในด้านนี้ ได้แก่ การตั้งเป้ากลุ่มงานด้านหลักกลุ่มชุมชน เพื่อนำเสนอหมู่บ้านท่องเที่ยว และรักษา
ภูมิปัญญาท้องถิ่นผสมผสานให้เกิดคุณค่านำไปสู่การมีมูลค่าในเชิงเศรษฐกิจด้วยอีกทางหนึ่ง สำหรับเป้าหมาย
การดำเนินโครงการนั้น มีดังนี้ให้มีการจ้างอาสาสมัครชุมชนตั้งบ้านท่องเที่ยวชุมชนหมู่บ้าน พัฒนาศักยภาพของ
ผลิตภัณฑ์ OTOP ให้พร้อมขาย และสร้างรายได้เพิ่มขึ้น การพัฒนาชุมชนหมู่บ้านท่องเที่ยวให้มีกิจกรรม เวียดนาม
และกระจายตัวของรายได้เพิ่ม ขึ้นหมู่บ้านหนองหอยและบ้านท่าบงพัฒนาได้ดำเนินการเตรียมความพร้อม
การดำเนินงานตามโครงการพัฒนาหมู่บ้านท่องเที่ยว OTOP นวัตกรรม ซึ่งหมู่บ้านหนองหอยนี้ ได้กำหนดค่าแบ่ง
การพัฒนารูปแบบหมู่บ้านท่องเที่ยวชุมชนบ้านท่าบง โดยยึดปรัชญาของเศรษฐกิจพอเพียงในการ
ดำเนินชีวิต ซึ่งที่นี่มีการนำเสนองานในด้านต่าง ๆ เช่น การเป็นหมู่บ้านสร้างรายได้จากภาคเกษตรแบบ
ผสมผสาน การเลี้ยงสัตว์ หรือ ทั้งการเชื่อมโยงฐานเรียนรู้จากหลักปรัชญาเศรษฐกิจพอเพียง ชุมชนต้นแบบ
จัดการขยะ และเชื่อมโยงกับการท่องเที่ยวของจังหวัดนครราชสีมา

๖.๖ การอุตสาหกรรม

ตำบลหนองหอยไม่มีอุตสาหกรรมในพื้นที่

๖.๗ การพาณิชย์และกลุ่มอาชีพ

จำนวนครัวเรือนในเขตตำบลหนองหอย มีดังนี้

ลำดับที่	รายการ	ปี ๒๕๖๒ (แห่ง)	ปี ๒๕๖๓ (แห่ง)	ปี ๒๕๖๔ (แห่ง)	ปี ๒๕๖๕ (แห่ง)
๑	แผงโทรศัพท์	๓	๓	-	-
๒	ร้านค้า	๒๕	๔	๓	-
๓	ตู้จำหน่าย	๒	๓	-	-
๔	สถานีน	๓	-	-	-
๕	สถานอ้อย	๑	-	-	-
๖	ร้านคอมพิวเตอร์	-	-	-	-
๗	สถานี	-	-	-	-
๘	โต๊ะสนุก	๑	-	-	-
๙	ร้านถ่ายเอกสาร	-	-	-	-

ที่มา : กองคลัง อบต.หนองหอย

กลุ่มฯ ได้รับ การอนุมัติจดทะเบียนวิสาหกิจชุมชนตำบลหนองหอย มีดังนี้

๑. กลุ่มแม่บ้านเกษตรกรบ้านบึงพัฒนาใต้ ที่ตั้ง ๓ หมู่ที่ ๑๒ บ้านท่าบ่อพัฒนาใต้
๒. กลุ่มศูนย์ผลิตข้าวพันธุ์ดีชุมชนละสี ๑๐๖. ที่ตั้ง ๑๖๗ หมู่ที่ ๖ บ้านบึงบัว
๓. กลุ่มผู้เฒ่าอิมทรีใช้ภาษาพื้นเมืองบ้านห้วยประจักษ์ ที่ตั้ง ๔๒ หมู่ที่ ๑๐ บ้านหัวทะเลเก่า
๔. กลุ่มแม่ รรฐา น้ำอ้อยโบราณบ้านท่าบ่อพัฒนา ที่ตั้ง ๓๐๓ หมู่ที่ ๓ บ้านท่าบ่อพัฒนา
๕. กลุ่มแม่ รรฐาผลิตมันส์ทางการเกษตรบ้านศรีพัฒนา ที่ตั้ง ๔๑/๓ หมู่ที่ ๑๕ บ้านศรีพัฒนา
๖. กลุ่มพัฒนาผู้สูงอายุตำบลหนองหอย ที่ตั้ง ๒๒/๒ หมู่ที่ ๗ บ้านตลาดจิ้งจอก
๗. กลุ่มพัฒนาผลผลิตแตงโมและแปรรูปผลิตภัณฑ์ทางการเกษตรบ้านพระงาม ที่ตั้ง ๑๗๖ หมู่ที่ ๑๔ บ้านพระงาม

๘. กลุ่มผู้เลี้ยงไก่เนื้อบ้านท่าบ่อพัฒนา ที่ตั้ง ๒๓๐ หมู่ที่ ๓ บ้านท่าบ่อพัฒนา
๙. กลุ่มผู้เลี้ยงสุกรบ้านบึงบัว ที่ตั้ง ๑๖๗/๒ หมู่ที่ ๖ บ้านบึงบัว
๑๐. กลุ่มรับล้างประหลิ่งแปรรูปใหญ่ตำบลหนองหอย ที่ตั้ง ๒๖ หมู่ที่ ๓ บ้านท่าบ่อพัฒนา
๑๑. กลุ่มแม่บ้านโคกเพชร ที่ตั้ง ๑๓๕ หมู่ที่ ๘ บ้านโคกเพชร
๑๒. กลุ่มผู้เลี้ยงไก่พื้นเมือง(ไก่ขาว) บ้านหนองทราย ที่ตั้ง ๕๕/๓ หมู่ที่ ๑ บ้านหนองทราย

ที่มา : สำนักงานเกษตรตำบลหนองหอย

๖.๘ แรงงาน

แรงงานในพื้นที่ส่วนใหญ่จะเน้นทำเกษตรกรรม ได้แก่ วิชา ทำไร่ไถอ้อย ไร่ข้าวโพด ไร่มันสำปะหลัง เลี้ยงสัตว์ และปลูกผัก ที่เหลือประกอบอาชีพส่วนตัวและรับจ้าง เมื่อว่างงานจึง พึ่งพื้นที่ใกล้เคียง พื้นที่ชนบท แรงงานส่วนใหญ่ไม่ได้ความรู้ระดับมัธยมศึกษาหรือต่ำกว่า

๗. ศาสนา ประเพณี วัฒนธรรม

๗.๑ การนับถือศาสนา

๑. วัด จำนวน ๘ แห่ง ได้แก่

- ๑.๑ วัดบ้านหนองทราย
- ๑.๒ วัดบ้านบุ่งหว้า
- ๑.๓ วัดบ้านท่าบ่อพัฒนา
- ๑.๔ วัดบ้านหนองนากระเทียม
- ๑.๕ วัดบ้านทรายเหล็ก
- ๑.๖ วัดบ้านพรองงาม
- ๑.๗ วัดบ้านหัวขี้เหล็ก
- ๑.๘ วัดบ้านซุ้มเรือคู่ปรมาเทือง

- ๒. สำนักสงฆ์ จำนวน - แห่ง
- ๓. โบสถ์คริสต์ จำนวน - แห่ง
- ๔. มัสยิด จำนวน - แห่ง

ประชากรนับตามลหุบทของพล. จะนับถือศาสนาพุทธ ตามข้อมูลความจำเ็นพื้นฐาน ประจำปี

๒๕๖๔ ดังนี้

ศาสนา	เพศ			รวม (คน)	คิดเป็นร้อยละ
	ชาย (คน)	คิดเป็นร้อยละ	หญิง (คน)		
พุทธ	๒,๔๓๘	๘๘.๖๘	๒,๕๗๐	๕,๐๐๘	๑๐๐.๐๐
คริสต์	-	-	-	-	-
อิสลาม	-	-	-	-	-
ฮินดู	-	-	-	-	-
อื่นๆ	-	-	-	-	-
รวม	๒,๔๓๘	๘๘.๖๘	๒,๕๗๐	๕,๐๐๘	๑๐๐.๐๐

ที่มา : สำนักงานพัฒนาชุมชนอำเภอหนองหงส์

๗.๒ ประเพณีและงานประจำปี

ประเพณีท้องถิ่นที่สำคัญ ได้แก่

- ๑. ประเพณีวันสงกรานต์ ประเพณีเดือนเมษายนของทุกปี กิจกรรมสังเเป คือรดน้ำพระพรน้ำดำ ด้วผู้สูงอายุ
- ๒. ประเพณีแห่เทียนเข้าพรรษา ประมาณเดือนกรกฎาคมของทุกปี กิจกรรมสังเเป คือ จัดประกวดรถแห่เทียนและประเพณีแห่เทียนเข้าพรรษาตั้งแต่บริเวณวัดหนองทรายถึงบ้านหนองทราย
- ๓. ประเพณีทำบุญตักบาตรวันออกพรรษา ประมาณเดือนตุลาคมของทุกปี กิจกรรมสังเเป คือ ทำบุญตักบาตรเช้าและถวายอาหารแห้ง
- ๔. ประเพณีทำบุญตักบาตรวันขึ้นปีใหม่ ประมาณเดือนมกราคมของทุกปี กิจกรรม สังเเป คือ จัดทำบุญตักบาตรตอนเช้าของวันขึ้นปีใหม่
- ๕. ประเพณีวันลอยกระทง ประมาณเดือนพฤศจิกายนของทุกปี กิจกรรมสังเเป คือ จัดงานวันลอยกระทง ณ วัดท่าบ่อภายในตำบล

๖. ประเพณีทำบุญกลางบ้าน(ไหว้ศาลหลักบ้าน) ประมาณเดือนพฤษภาคมของทุกปี ศึกษารวม
สังเขป คือ จัดทำบุญตักบาตรตอนเช้า

งานประจำปีท้องถิ่นที่สำคัญ ได้แก่

- ๑. งานพอยน้ำป่าสามัคคี
- ๒. งานกาชาดสามัคคี
- ๓. งานแพชมหาชาติ

๗.๓ ภูมิปัญญาท้องถิ่น ภาษาถิ่น

ภูมิปัญญาประจำท้องถิ่นที่โดดเด่น ได้แก่

๑. วัฒนธรรมดินฮาด คือ นายนคร คำดี มะนายเฮลา เสนีมวล บ้านหนองพอย มีความรู้
ด้านการปลูกผักหวานป่าเชิงคู่กับต้นแคได้

๒. วัฒนธรรมจักสาน คือ นายประจวบ ฝ่ายกลาง บ้านโค้งสำโรง นายสุพจน์ โอลิมเต็ย
บ้านหนองกก นายสำฤทธิ์ แสงพุทธา บ้านตุลาซังโค นายเอียง กลินขจร บ้านห้วยน้อย นายล้อม จรุงทำนา
บ้านห้วยชะค้ำ นายทน พริษฐ์ตำนานจาก บ้านหนองแกระเรียว และนายสนั่น ศรีกลาง บ้านศรีพัฒนา
มีความรู้ความสามารถในการจักสานตะกร้า สุ่มไก่ เครื่องมือจักสาน ฯลฯ

๓. วัฒนธรรมพื้นบ้าน คือ นางด้วง พูนสูง บ้านโค้งสำโรง นายอินทร์ เข้มสันเทียะ
บ้านหนองกก นายสันติ แสงพุทธา บ้านตุลาซังโค นายเราร์ ทำดี บ้านห้วยน้อย และนายสห รอดสันเทียะ
บ้านห้วยชะค้ำ มีความรู้ความสามารถในการปำรักษาโรคต่างๆ

๔. วัฒนธรรมตรีไทย คือ นายเย็น งามมพุดชา บ้านหนองกก นายเสาร์ ทำดี
บ้านห้วยน้อย และนายสุนทร จองสูงเนิน บ้านศรีพัฒนา มีความรู้ความสามารถในการเล่นดนตรีไทย เช่น
วงมะโหรี

๕. วัฒนธรรมทางศาสนา คือ นายผัด พลดี บ้านหนองพอย และนายอวบ เสดชะตะ
บ้านตุลาซังโค มีความรู้ความสามารถทางพิธีทางศาสนา พิธีกรรมตั้งศาลพระภูมิเจ้าที่ ฯลฯ

๖. วัฒนธรรมมวยไทย คือ นายคำร์รัมย์ เกตุวงษ์รัมย์ บ้านศรีพัฒนา มีความรู้
ความสามารถในการเล่นมวยไทย

ภาษาถิ่น ได้แก่

ประชาชนวัยต่าง ๆ ของชุมชนมีพรุ่งพูดภาษาถิ่นภาษา มีเพียงบ้านโค้งสำโรง หมู่ที่ ๕
มีประชาชนรุ่นปู่ ย่า ตา ยาย ที่พูดภาษาถิ่น

๗.๔ OTOP สินค้าพื้นเมืองและของที่ระลึก

มีผลิตภัณฑ์ที่น่าสนใจของตำบลหนองพอย ได้แก่ ถั่วลันเตา ถั่วเขียว ถั่วดำ ถั่วขาว ถั่วเหลือง ถั่วแดง ถั่วดำ
ถั่วเขียว ถั่วแดง ถั่วขาว ถั่วเหลือง ถั่วดำ ถั่วเขียว ถั่วแดง ถั่วขาว ถั่วเหลือง ถั่วดำ ถั่วเขียว ถั่วแดง ถั่วขาว

๘. พหุวิทยาการธรรมชาติ

๘.๑ น้ำ

น้ำที่ใช้น้ำจืดในภาคเหนือของประเทศไทยส่วนใหญ่มาจากน้ำฝน ซึ่งจะต้อง
นำมาผ่านกระบวนการกรองระบบประปา สำหรับน้ำใต้ดินมีปริมาณน้อย ไม่สามารถนำมาใช้ให้พอเพียงได้
และบางแห่งดินไม่สามารถใช้ดื่มและอุปโภคได้ ดังนี้

๑. แหล่งน้ำอุปโภคบริโภค

๑.๑ บ่อรับน้ำสาธารณะ จำนวน ๘๐ แห่ง ใช้งานได้ ๖๑ แห่ง

๑.๒ บ่อน้ำ พื้นสาธารณะ จำนวน - แห่ง

๑.๓ ประชาชนบ้าน จำนวน ๑๕ แห่ง ใช้การได้ ๑๕ แห่ง

๕. แหล่งน้ำทางการเกษตร (แหล่งน้ำเขตกสิทธารมหมู่ ๑ ตำบลสุราษฎร์ธานี)

๑.๑ แก้มลิง จำนวน - แห่ง

๑.๒ อ่างเก็บน้ำ จำนวน ๓ แห่ง ใช้การได้ ๓ แห่ง

๑. อ่างเก็บน้ำห้วยชันโพรง ที่ตั้งบ้านหนองพอย หมู่ที่ ๑ พื้นที่ประมาณ ๑๐๗ ไร่
รับน้ำจากลำห้วยชันโพรงคอนกรีต ขุดลอกแล้วขนาดโดยประมาณ กว้าง ๓๐๐ เมตร ยาว ๓๐๐ เมตร ลึกเฉลี่ย
๓.๐๐ เมตร ใช้เป็นแหล่งน้ำดีระบบประปาหมู่บ้าน ปริมาณความจุสูงสุด ๒๕๐,๐๐๐ ลบ.ม. ที่ตัดที่ ๕๘ P
= ๓๘๕๐๓๓ N ๑๖๑๕๑๕๘

๒. อ่างเก็บน้ำตลุกหิน ที่ตั้งบ้านบุงงัว หมู่ที่ ๒ พื้นที่ประมาณ ๖๖ ไร่ รับน้ำจาก
ธรรมชาติ ขุดลอกแล้วขนาดโดยประมาณ กว้าง ๔๐ เมตร ยาว ๑๖๘ เมตร ลึกเฉลี่ย ๓.๐๐ เมตร ใช้เป็น
แหล่งน้ำดีระบบประปาหมู่บ้าน ปริมาณความจุสูงสุด ๑๘๖,๐๐๐ ลบ.ม. ที่ตัดที่ ๕๘ P = ๑๘๕๖๔๑
N ๑๗๐๒๖๒๐

๓. อ่างเก็บน้ำพรชงาม ที่ตั้งบ้านพรชงาม หมู่ที่ ๑๕ พื้นที่ประมาณ ๖๕ ไร่ รับน้ำ
จากธรรมชาติ ขุดลอกแล้วขนาดโดยประมาณ กว้าง ๓๐๐ เมตร ยาว ๓๕๐ เมตร ลึกเฉลี่ย ๓.๐๐ เมตร
ใช้เป็นแหล่งน้ำดีระบบประปาหมู่บ้าน ปริมาณความจุสูงสุด ๓๐๐,๐๐๐ ลบ.ม. ที่ตัดที่ ๕๘ P E ๑๘๑๖๗๕
N ๑๗๐๗๒๓๔

๒.๓ ลาย จำนวน ๑๐ แห่ง ใช้การได้ ๑๐ แห่ง

๒.๔ สระน้ำ จำนวน ๒๐ แห่ง ใช้การได้ ๒๐ แห่ง

๑. สระน้ำวัดหอยของหอย ที่ตั้งบ้านหนองพอย หมู่ที่ ๑ (ระบบประปา) ขนาด
โดยประมาณ กว้าง ๕๐ เมตร ยาว ๑๐๐ เมตร ลึกเฉลี่ย ๓.๐๐ เมตร รับน้ำจากอ่างเก็บน้ำห้วยชันโพรง
ปริมาณความจุสูงสุด ๑๕,๐๐๐ ลบ.ม.

๒. สระน้ำท้ายเหมือง ที่ตั้งบ้านท่าบ่อพัฒนา หมู่ที่ ๓ ขนาดโดยประมาณ กว้าง ๖๐
เมตร ยาว ๑๕๐ เมตร ลึกเฉลี่ย ๓.๐๐ เมตร รับน้ำจากธรรมชาติ ปริมาณความจุสูงสุด ๒๘,๐๐๐ ลบ.ม.

๓. สระน้ำหน้าวัดบ้านบึงพัฒนา ที่ตั้งบ้านท่าบ่อพัฒนา หมู่ที่ ๓ ขนาดโดยประมาณ
กว้าง ๒๐๐ เมตร ยาว ๑๕๐ เมตร ลึกเฉลี่ย ๓.๐๐ เมตร (ระบบประปา) รับน้ำจากธรรมชาติปริมาณความจุ
สูงสุด ๕๐,๐๐๐ ลบ.ม.

๔. สระน้ำบ้านโค้งสำโรง ที่ตั้งบ้านโค้งสำโรง หมู่ที่ ๔ ขนาดโดยประมาณ กว้าง
๕๐ เมตร ยาว ๑๐๐ เมตร ลึกเฉลี่ย ๓.๐๐ เมตร รับน้ำจากธรรมชาติ ปริมาณความจุสูงสุด ๑๕,๐๐๐ ลบ.ม.

๕. สระน้ำบ้านหนองกก ที่ตั้งบ้านหนองกก หมู่ที่ ๕ ขนาดโดยประมาณ กว้าง
๕๐๐ เมตร ยาว ๕๐๐ เมตร ลึกเฉลี่ย ๓.๐๐ เมตร รับน้ำจากธรรมชาติ ปริมาณความจุสูงสุด
๓๐,๐๐๐ ลบ.ม.

๖. สระน้ำบ้านห้วยน้อย ที่ตั้งบ้านห้วยน้อย หมู่ที่ ๘ ขนาดโดยประมาณ
กว้าง ๕๐ เมตร ยาว ๘๐ เมตร ลึกเฉลี่ย ๓.๐๐ เมตร รับน้ำจากธรรมชาติ ปริมาณความจุสูงสุด ๕,๖๐๐ ลบ.ม.

๗. สระน้ำบ้านห้วยประค้ำ ที่ตั้งบ้านห้วยประค้ำ หมู่ที่ ๑๐ ขนาดโดยประมาณ กว้าง
๕๐ เมตร ยาว ๕๐ เมตร ลึกเฉลี่ย ๓.๐๐ เมตร (ระบบประปา) รับน้ำจากธรรมชาติ ปริมาณความจุสูงสุด
๑๓,๕๐๐ ลบ.ม.

๘. สระน้ำหนองมะค้ำ ที่ตั้งบ้านโหนดในบ่อของ หมู่ที่ ๑๓ ขนาดโดยประมาณ กว้าง
๖๐ เมตร ยาว ๑๐๐ เมตร ลึกเฉลี่ย ๒.๕๐ เมตร รับน้ำจากธรรมชาติ ปริมาณความจุสูงสุด ๑๕,๐๐๐ ลบ.ม.

๙. ตูยน้ำคู่ โนนน้อย ที่ตั้งบ้านพระงาม หมู่ที่ ๑๕ ขนาดโดยประมาณ กว้าง ๒๒๐ เมตร ยาว ๒๒๐ เมตร ลึกเฉลี่ย ๒.๕๐ เมตร รับน้ำจากธรรมชาติ ปริมาณความจุสูงสุด ๓๖,๐๐๐ ลบ.ม.
๑๐. ท้ายชั้นโพง ที่ตั้งบ้านหนองหอย หมู่ที่ ๑ ขนาดโดยประมาณ กว้าง ๑๘ เมตร ยาว ๓,๕๐๐ เมตร ลึกเฉลี่ย ๒.๕๐ เมตร รับน้ำจากรางเก็บน้ำท้ายชั้นโพง ปริมาณความจุสูงสุด ๑๕๗,๐๐๐ ลบ.ม.
๑๑. คลองโกรกภูเขื่อน ที่ตั้งบ้านถนนหัก หมู่ที่ ๒ ขนาดโดยประมาณ กว้าง ๑๖ เมตร ยาว ๓,๖๐๐ เมตร ลึกเฉลี่ย ๒.๕๐ เมตร รับน้ำจากธรรมชาติ ปริมาณความจุสูงสุด ๖๔,๐๐๐ ลบ.ม.
๑๒. ท้ายชั้นน้ำ ที่ตั้งบ้านโค้งสำโรง หมู่ที่ ๔ ขนาดโดยประมาณ กว้าง ๑๗ เมตร ยาว ๒,๐๐๐ เมตร ลึกเฉลี่ย ๓.๐๐ เมตร รับน้ำจากรางเก็บน้ำท้ายชั้นโพง ปริมาณความจุสูงสุด ๘๕,๐๐๐ ลบ.ม.
๑๓. ท้ายชั้นน้ำ ที่ตั้งบ้านบุขัว หมู่ที่ ๖ ขนาดโดยประมาณ กว้าง ๑๘ เมตร ยาว ๔,๕๐๐ เมตร ลึกเฉลี่ย ๒.๖๐ เมตร รับน้ำจากธรรมชาติ ปริมาณความจุสูงสุด ๒๐๒,๕๐๐ ลบ.ม.
๑๔. ท้ายชั้นโพง ที่ตั้งบ้านสุลาซึ่งโค หมู่ที่ ๗ ขนาดโดยประมาณ กว้าง ๑๖ เมตร ยาว ๒,๐๐๐ เมตร ลึกเฉลี่ย ๓.๐๐ เมตร รับน้ำจากธรรมชาติ ปริมาณความจุสูงสุด ๑๐๒,๐๐๐ ลบ.ม.
๑๕. ท้ายชั้นน้ำ ที่ตั้งบ้านโคกเพชร หมู่ที่ ๘ ขนาดโดยประมาณ กว้าง ๑๙ เมตร ยาว ๑,๙๐๐ เมตร ลึกเฉลี่ย ๓.๐๐ เมตร รับน้ำจากธรรมชาติ ปริมาณความจุสูงสุด ๑๖๘,๐๐๐ ลบ.ม.
๑๖. ห้วยสาธารณะประโงจน์ ที่ตั้งบ้านห้วยบ่อ หมู่ที่ ๙ ขนาดโดยประมาณ กว้าง ๑๖ เมตร ยาว ๓,๕๐๐ เมตร ลึกเฉลี่ย ๓.๐๐ เมตร รับน้ำจากธรรมชาติ ปริมาณความจุสูงสุด ๗๕,๕๐๐ ลบ.ม.
๑๗. ห้วยลำ ที่ตั้งบ้านหนองนบกระเจียน หมู่ที่ ๑๑ ขนาดโดยประมาณ กว้าง ๑๕ เมตร ยาว ๓,๐๐๐ เมตร ลึกเฉลี่ย ๒.๕๐ เมตร รับน้ำจากคลองอีสานเขียว ปริมาณความจุสูงสุด ๑๓๖,๕๐๐ ลบ.ม.
๑๘. คลองอิสานเขียว ที่ตั้งบ้านท่าบ่อพัฒนาใต้ หมู่ที่ ๑๒ ขนาดโดยประมาณ กว้าง ๑๕ เมตร ยาว ๗๐๐ เมตร ลึกเฉลี่ย ๑.๕๐ เมตร รับน้ำจากธรรมชาติ ปริมาณความจุสูงสุด ๑๕๘,๕๐๐ ลบ.ม.
๑๙. ห้วยชั้นน้ำ ที่ตั้งบ้านใหม่โพนทอง หมู่ที่ ๑๓ ขนาดโดยประมาณ กว้าง ๒๐ เมตร ยาว ๓,๐๐๐ เมตร ลึกเฉลี่ย ๓.๐๐ เมตร รับน้ำจากธรรมชาติ ปริมาณความจุสูงสุด ๑๘๐,๕๐๐ ลบ.ม.
๒๐. คลองอิสานเขียว ที่ตั้งบ้านพระงาม หมู่ที่ ๑๕ ขนาดโดยประมาณ กว้าง ๑๖ เมตร ยาว ๓,๐๐๐ เมตร ลึกเฉลี่ย ๒.๕๐ เมตร รับน้ำจากคลองบ้านตลุกขี้ไก่ ตำบลขี้พี้ ปริมาณความจุสูงสุด ๑๒,๐๐๐ ลบ.ม.

๘.๒ ป่าไม้

ตำบลหนองของไม่มีป่าดิบ มีป่าสงวน ๑ แห่ง ได้แก่ ป่าหนองทราย บ้านชั้นบ่อพัฒนาใต้ จำนวน ๓๗ ไร่ และป่าที่มีเอกสารสิทธิ์(บุกร.) ของบ้านจำบ่อพัฒนาใต้ ได้แก่ ป่าชุมชน(โคกป่าสี) จำนวน ๗๗ ไร่ ๓ งาน ๘๖.๕ ตารางวา และป่าชุมชน(ท่าเลเสียงสัตว์) จำนวน ๑๑๘ ไร่ ๗๖.๒ ตารางวา

๘.๓ มุงชา

ไม่มีมุงชาในพื้นที่ตำบลหนองหอย

๘.๔ ทรัพยากรธรรมชาติที่สำคัญขององค์การปกครองส่วนท้องถิ่น

ใบพืชที่ขอร้องคำขารบริหารส่วนตำบลหนองหอย ส่วนมากเก็บขึ้นที่ไร่หรือไร่เพาะปลูก เป็นที่นาไร่ สวน ที่อยู่อาศัย บ้านค้า สถานประกอบการ ตามลำดั่ง และมีพื้นที่เพียงเล็กน้อยที่เป็นพื้นที่สาธารณะ ทรัพยากรธรรมชาติในพื้นที่ก็ได้แก่ ดิน น้ำ ต้นไม้ ภูเขาที่ไม่มีมลพิษ ปัญหาคือ เนื่องจากว่าพื้นที่บางส่วนเป็นดินเค็ม น้ำใต้ดินก็เค็ม หรือในกรณีที่น้ำที่กรวด ไม่สามารถที่จะขนานน้ำจากใต้ดินมาใช้ได้มารูปแบบวิธีไหนได้ ต้องอาศัยน้ำดื่มจากน้ำฝน น้ำในกระบอกหรือที่ขอร้องขุด มีแหล่งน้ำใช้ในการเกษตรไม่เพียงพอ ปัญหาคือยังไม่สามารถหาแหล่งน้ำสำหรับการเกษตรได้เพิ่มขึ้น

๙. อื่นๆ

๙.๑ สรุปผลการจัดเก็บข้อมูลความจำเป็นพื้นฐาน (จปฐ.) ประจำปี ๒๕๖๔

รายงานจำนวนประชากร ข้อมูลความจำเป็นพื้นฐาน ระดับตำบล ประจำปี ๒๕๖๔

ตำบล	หมู่ที่	บ้าน	จำนวนครัวเรือน (หลังคาเรือน)	จำนวนประชากร (คน)		
				เพศชาย (คน)	เพศหญิง (คน)	รวมทั้งสิ้น (คน)
หนองพอก	๑	บ้านหนองพอก	๒๕๔	๒๓๕	๓๑๗	๕๕๒
	๒	บ้านหนองหิน	๑๖๒	๒๒๙	๒๖๗	๔๙๖
	๓	บ้านท่ามะขาม	๒๐๒	๒๒๒	๒๕๙	๔๘๑
	๔	บ้านคิ่งสำโรง	๕๓	๕๓	๙๐	๑๔๓
	๕	หนองกก	๑๓๒	๑๖๖	๑๖๒	๓๒๘
	๖	บ้านบุษวี	๑๘๒	๑๒๘	๓๑๖	๔๔๔
	๗	บ้านเขรุ้งวังไค	๑๒๒	๑๓๓	๑๒๐	๒๕๓
	๘	บ้านโคกเพชร	๑๓	๑๓	๑๐๐	๑๒๖
	๙	บ้านหัวน้อย	๙๖	๙๓	๖๙	๑๕๖
	๑๐	บ้านห้วยทราย	๙๕	๖๙	๖๓	๑๓๗
	๑๑	บ้านหนองนาคะเรียน	๑๓	๑๐๘	๑๒๒	๒๓๐
	๑๒	บ้านคำบพ้อมน้ำใต้	๘๓	๑๓๙	๑๓๓	๒๗๒
	๑๓	บ้านใหม่วังทอง	๑๖๘	๒๗๖	๒๗๙	๕๕๕
	๑๔	บ้านพระงาม	๑๑๓	๑๕๘	๑๕๗	๓๑๕
	๑๕	บ้านศรีวัฒนา	๑๕๖	๑๖๕	๑๖๙	๓๓๔
รวมทั้งสิ้น ๓๕ หมู่บ้าน			๒,๕๒๖	๒,๕๓๘	๕,๐๖๔	

จำนวนประชากร จำแนกตามช่วงอายุ ปี ๒๕๖๔

ข้อมูลความจำเป็นพื้นฐาน ระดับตำบล

ช่วงอายุ	เพศชาย		เพศหญิง		รวม	
	คน	คิดเป็นร้อยละ	คน	คิดเป็นร้อยละ	คน	คิดเป็นร้อยละ
๑ เดือน ถึง ๕ เดือน	๕	๐.๑๖	๖	๐.๑๒	๑๑	๐.๒๒
๖ เดือน ถึง ๑ ปี - ๑ เดือน	๔	๐.๐๘	๓	๐.๐๖	๗	๐.๑๔
๒ - ๓ เดือน - ๒ ปี	๓๗	๐.๙๔	๒๕	๐.๕๑	๖๒	๑.๒๖
๓ ปี - ๕ ปี	๗๓	๑.๘๖	๖๓	๑.๒๖	๑๓๖	๒.๗๔
๖ ปี - ๑๒ ปี	๒๑๐	๕.๑๓	๑๘๘	๓.๘๕	๓๙๘	๗.๘๕
๑๓ ปี - ๑๔ ปี	๑๖	๐.๔๑	๑๖	๐.๓๒	๓๒	๐.๖๔
๑๕ ปี - ๑๗ ปี	๑๓๓	๓.๒๖	๑๒๓	๒.๕๖	๒๕๖	๕.๑๒
๑๘ ปี - ๒๕ ปี	๒๕๓	๖.๓๓	๒๐๗	๔.๑๓	๔๖๐	๙.๔๕
๒๖ ปี - ๓๕ ปี	๒๕๕	๖.๓๗	๒๕๕	๕.๑๓	๕๑๐	๑๐.๒๐
๓๕ ปี - ๔๕ ปี	๕๒๕	๑๓.๑๐	๕๕๖	๑๑.๑๕	๑,๐๘๑	๒๑.๕๖
๔๖ ปี - ๕๕ ปี	๓๗๖	๙.๔๓	๔๒๐	๘.๕๑	๗๙๖	๑๕.๙๓
๕๖ ปีขึ้นไป	๕๓๕	๑๓.๒๘	๕๖๖	๑๑.๓๖	๑,๑๐๑	๒๑.๖๖
รวม	๒,๕๓๘	๑๐๐.๐๐	๒,๕๓๘	๑๐๐.๐๐	๕,๐๗๖	๑๐๐.๐๐

จำนวนประชากร จำนวนตามช่วงอายุแบบสากล ประจำปี ๒๕๖๔

ข้อมูลความจำเป็นพื้นฐาน ระดับตำบล

ช่วงอายุ	เพศชาย		เพศหญิง		รวม	
	คน	คิดเป็นร้อยละ	คน	คิดเป็นร้อยละ	คน	คิดเป็นร้อยละ
๓๐๓ ปีขึ้นไป	๐	๐.๐๐	๐	๐.๐๐	๐	๐.๐๐
๓๖-๑๐๐ ปี	๑	๐.๐๒	๓	๐.๐๖	๔	๐.๐๘
๔๑-๑๕ ปี	๗	๐.๑๔	๒๕	๐.๓๐	๓๒	๐.๔๔
๔๖-๒๐ ปี	๑๗	๐.๓๔	๒๘	๐.๓๓	๔๕	๐.๖๐
๕๑-๒๕ ปี	๕๐	๐.๖๐	๓๔	๐.๔๑	๘๔	๑.๑๑
๕๖-๓๐ ปี	๖๓	๐.๖๖	๖๓	๐.๖๖	๑๒๖	๑.๖๖
๖๑-๓๕ ปี	๕๐๔	๒.๐๘	๕๖	๐.๖๖	๕๖๐	๗.๔๔
๖๖-๔๐ ปี	๑๓๓	๒.๖๖	๑๖๕	๒.๖๖	๒๙๘	๓.๙๗
๖๑-๔๕ ปี	๑๕๕	๓.๑๐	๒๑๓	๒.๖๖	๓๖๘	๔.๗๖
๕๑-๕๐ ปี	๑๗๖	๓.๕๒	๒๖๖	๓.๓๓	๔๔๒	๕.๖๓
๕๑-๕๕ ปี	๑๘๕	๓.๖๑	๒๑๘	๒.๖๖	๔๐๓	๕.๒๗
๕๑-๕๐ ปี	๑๗๗	๓.๕๔	๒๓๕	๒.๖๖	๔๑๒	๕.๒๓
๕๑-๕๕ ปี	๑๗๔	๓.๔๘	๒๐๕	๒.๖๖	๓๗๙	๔.๙๕
๖๑-๕๐ ปี	๑๖๔	๓.๒๘	๑๕๒	๑.๘๘	๓๑๖	๓.๙๑
๖๑-๕๕ ปี	๑๕๕	๒.๖๖	๑๗๕	๒.๑๐	๓๓๐	๔.๒๗
๖๖-๖๐ ปี	๑๓๕	๒.๗๐	๑๕๖	๒.๖๖	๒๙๑	๓.๖๑
๖๑-๖๕ ปี	๑๓๖	๓.๕๒	๑๘๖	๒.๖๖	๓๒๒	๓.๙๗
๖๖-๖๐ ปี	๑๖๐	๓.๓๓	๑๕๕	๑.๘๘	๓๑๕	๓.๙๗
๖๑-๖๕ ปี	๑๖๕	๓.๖๑	๑๕๕	๑.๘๘	๓๒๐	๓.๙๗
๖๑-๗๐ ปี	๑๓๓	๒.๖๖	๑๖๓	๒.๖๖	๒๙๖	๓.๙๑
๖๕ ปี	๑๐	๐.๑๐	๕๐	๐.๖๐	๖๐	๐.๗๗
น้อยกว่า ๑ ปี	๗	๐.๐๘	๓๕	๐.๓๓	๔๒	๐.๕๕
รวม	๒,๕๓๘	๕๘.๖๘	๒,๕๗๐	๕๑.๓๑	๕,๑๐๘	๑๐๐.๐๐

จำนวนประชากร แยกรายกลุ่มอายุ ประจำปี ๒๕๖๔

ข้อมูลความจำเป็นพื้นฐาน ระดับตำบล

ช่วงอายุ	เพศชาย		เพศหญิง		รวม	
	คน	คิดเป็นร้อยละ	คน	คิดเป็นร้อยละ	คน	คิดเป็นร้อยละ
๓ ปีเต็ม - ๕ ปี	๑๓	๑.๕๕	๖๖	๑.๖๖	๗๙	๑.๕๓
๖ ปีเต็ม - ๑๕ ปี	๑๕๐	๔.๓๘	๒๘๑	๗.๓๒	๔๓๑	๘.๖๖
๑๖ ปีเต็ม - ๒๐ ปี	๑,๕๑๓	๓๗.๓๗	๑,๕๕๕	๓๙.๕๐	๓,๐๖๘	๖๐.๗๗
รวม	๑,๗๐๖	๔๓.๕๖	๑,๙๐๒	๔๐.๔๔	๓,๖๐๘	๑๐๐.๐๐

จำนวนประชากรจำแนกตามระดับการศึกษา ปี ๒๕๖๔

ข้อมูลความจำเป็นพื้นฐาน ระดับตำบล

ระดับการศึกษา	เพศ				รวม (คน)	คิดเป็น ร้อยละ
	ชาย (คน)	คิดเป็น ร้อยละ	หญิง (คน)	คิดเป็น ร้อยละ		
ไม่เคยศึกษา	๕๕	๓.๑๐	๘๓	๓.๖๖	๑๓๘	๒.๗๖
อนุบาล/ศูนย์เด็กเล็ก	๖๓	๓.๓๘	๕๗	๓.๓๔	๑๒๐	๒.๕๐
ต่ำกว่าชั้นประถมศึกษา	๒๖๒	๕.๘๓	๓๒๘	๖.๓๗	๕๙๐	๑๑.๓๐
จบชั้นประถมศึกษา (ป.๑/ป.๒/ป.๓)	๑,๑๓๕	๖๒.๖๖	๑,๑๖๓	๖๒.๘๒	๒,๒๙๘	๔๕.๕๓
มัธยมศึกษาตอนต้น (ม.๑-๓/ม.๑-๓)	๕๘๓	๓.๖๐	๓๖๕	๗.๒๗	๙๔๘	๑๙.๘๗
มัธยมศึกษาตอนปลาย (ม.๓-๕/ม.๔-๖/ว.๑)	๓๓๕	๒.๒๘	๓๖๐	๗.๕๓	๖๙๕	๑๓.๘๖
อนุปริญญาหรือเทียบเท่าหรือ วศ.	๖๗	๓.๓๔	๖๒	๓.๒๕	๑๒๙	๒.๕๘
ปริญญาตรีหรือเทียบเท่า	๖๗	๓.๓๘	๑๕๕	๓.๓๘	๒๒๒	๔.๖๕
สูงกว่าปริญญาตรี	๘	๐.๑๐	๑๓	๐.๒๖	๒๑	๐.๓๖
รวม	๒,๕๓๘	๕๕.๖๘	๒,๕๗๐	๒,๕๗๐	๕,๑๐๘	๑๐๐.๐๐

จำนวนประชากรจำแนกตามประเภทอาชีพ ปี ๒๕๖๔

ข้อมูลความจำเป็นพื้นฐาน ระดับตำบล

ประเภทอาชีพ	จำนวน ครัวเรือน	เพศ				รวม (คน)	คิดเป็น ร้อยละ
		ชาย (คน)	คิดเป็น ร้อยละ	หญิง (คน)	คิดเป็น ร้อยละ		
กำลังศึกษา	๒	๕๗๓	๙.๕๓	๕๘๘	๙.๗๔	๑๑๖๑	๒๓.๖๓
ไม่ได้อาชีพ	๑๒๓	๑๒๗	๒.๕๕	๒๐๕	๔.๐๓	๓๓๒	๖.๖๓
เกษตร - ทำนา	๑๐๔	๑๖๕	๓.๘๘	๕๓๗	๑๐.๓๖	๑,๐๐๒	๒๐.๒๕
เกษตร - ไร่/ไร่	๔๑๖	๓๗๓	๗.๕๕	๓๖๓	๗.๓๗	๗๓๖	๑๔.๘๒
เกษตร - ไร่/ไร่	๒๕	๒๗	๐.๕๖	๓๗	๐.๗๔	๖๔	๑.๓๒
เกษตร - ประมง	-	-	-	-	-	-	-
เกษตร - ปศุสัตว์	๑๓	๑๖	๐.๓๒	๕	๐.๑๐	๒๑	๐.๔๐
พนักงาน-รับราชการ	๓๐	๓๖	๐.๗๒	๕๓	๐.๙๖	๘๙	๑.๘๕
พนักงาน - รัฐวิสาหกิจ	๕	๕	๐.๑๐	๘	๐.๑๖	๑๓	๐.๒๖
พนักงานบริษัท	๓๓	๔๒	๐.๘๔	๕๗	๑.๑๔	๙๙	๒.๐๑
รับจ้างทั่วไป	๔๕๘	๗๖๗	๑๕.๖๒	๖๓๖	๑๒.๘๔	๑,๓๙๖	๒๗.๕๖
ค้าขาย	๓๓	๓๘	๐.๗๖	๑๐๒	๒.๐๖	๑๔๐	๒.๘๘
ธุรกิจส่วนตัว	๑๓	๑๐	๐.๒๐	๑๖	๐.๓๒	๒๖	๐.๕๒
อาชีพอื่นๆ	๔๑	๓๘	๐.๗๖	๒๘	๐.๕๖	๖๖	๑.๓๒
รวม	๑,๖๒๖	๒,๕๓๘	๕๕.๖๘	๒,๕๗๐	๕,๑๐๒	๕,๑๐๘	๑๐๐.๐๐

ระดับความสุขเฉลี่ย ปี ๒๕๖๔

ข้อมูลความจำเป็นพื้นฐาน ระดับตำบล

ที่	พื้นที่	ระดับความสุขเฉลี่ยของครัวเรือน
๑	หมู่ ๑ บ้านหนองขอย	๗.๖๖
๒	หมู่ ๒ บ้านถนนหัก	๗.๖๖
๓	หมู่ ๓ บ้านวังนาพันนา	๗.๕๓
๔	หมู่ ๔ บ้านโค้งสำโรง	๗.๓๓
๕	หมู่ ๕ บ้านหนองกา	๗.๒๖
๖	หมู่ ๖ บ้านบุ่งบัว	๗.๒๕
๗	หมู่ ๗ บ้านตลุกขี้ไก่	๖.๖๕
๘	หมู่ ๘ บ้านโคกเพชร	๗.๒๓
๙	หมู่ ๙ บ้านหัวถนนักข	๖.๓๔
๑๐	หมู่ ๑๐ บ้านหัวปลาค้า	๗.๖๑
๑๑	หมู่ ๑๑ บ้านหนองน้ำประเวณี	๗.๕๖
๑๒	หมู่ ๑๒ บ้านท่านาพัฒนาใต้	๖.๒๐
๑๓	หมู่ ๑๓ บ้านโหนดหนอง	๖.๖๕
๑๔	หมู่ ๑๔ บ้านพระงาม	๗.๖๖
๑๕	หมู่ ๑๕ บ้านศรีพัฒนา	๗.๒๓
ระดับความสุขเฉลี่ย		๗.๕๕

จำนวนประชากร จำแนกตามสถานประกอบการ ประจำปี ๒๕๖๔

ข้อมูลความจำเป็นพื้นฐาน ระดับตำบล ปี ๒๕๖๔

ประเภทอาชีพ	เพศ				รวม (คน)	คิดเป็นร้อยละ
	ชาย (คน)	คิดเป็นร้อยละ	หญิง (คน)	คิดเป็นร้อยละ		
ปกติ	๒,๓๓๓	๙๖.๑๕	๒,๓๗๖	๙๗.๘๖	๔,๗๐๙	๙๕.๐๕
ผู้พิการอย่างถาวร	๖๔	๓.๖๘	๕๕	๒.๓๐	๑๑๙	๒.๓๘
ผู้ป่วยเป็นโรคเรื้อรังอย่างถาวร	๕๖	๓.๐๔	๑๐๑	๒.๑๒	๑๕๗	๓.๑๖
ผู้ที่ต้องการและไม่มีโรคเรื้อรัง	๓๓	๐.๒๖	๖๗	๑.๓๔	๑๐๐	๒.๐๖
รวม	๒,๔๒๖	๙๖.๖๘	๒,๕๙๙	๙๕.๓๒	๕,๐๒๕	๑๐๐.๐๐

จำนวนประชากร จำแนกตามวัยแรงงาน ๒๕๖๔

ข้อมูลความจำเป็นพื้นฐาน ระดับตำบล

ระดับการศึกษา	เพศ				รวม (คน)	คิดเป็นร้อยละ
	ชาย (คน)	คิดเป็นร้อยละ	หญิง (คน)	คิดเป็นร้อยละ		
เด็ก (๐ ปี - ๑๔ ปี)	๓๗๗	๖.๕๖	๓๖๓	๖.๒๕	๗๔๐	๑๔.๘๒
วัยแรงงาน (๑๕ ปี - ๕๙ ปี)	๓,๕๑๕	๗๐.๘๖	๓,๕๖๕	๗๑.๖๓	๗,๐๘๐	๖๑.๖๖
ผู้สูงอายุ (มากกว่า ๖๐ ปีขึ้นไป)	๕๖๕	๑๒.๖๘	๖๕๖	๑๒.๙๕	๑,๒๒๑	๒๓.๕๒
รวม	๒,๔๒๖	๙๖.๖๘	๒,๕๙๙	๙๕.๓๒	๕,๐๒๕	๑๐๐.๐๐

รายงานสถิติสวนครัวเรือนที่มอบเงิน ระดับตำบล ประจำปี ๒๕๖๔

ข้อมูลรวมจำเป็นพื้นฐาน ระดับตำบล

ที่	พื้นที่	จำนวนครัวเรือน		สัดส่วนครัวเรือนที่มอบเงิน (ร้อยละ)
		ทั้งหมด	มอบเงิน	
๓	หมู่ ๓ บ้านหนองทราย	๒๕๕	๒๕๕	๑๐๐.๐๐
๒	หมู่ ๒ บ้านหนองบัว	๑๖๖	๑๖๖	๑๐๐.๐๐
๓	หมู่ ๓ บ้านพัฒนา	๒๐๒	๒๐๒	๑๐๐.๐๐
๔	หมู่ ๔ บ้านสังสำโรง	๑๑๙	๑๑๙	๑๐๐.๐๐
๕	หมู่ ๕ บ้านหนองกา	๓๐๒	๓๐๒	๑๐๐.๐๐
๖	หมู่ ๖ บ้านบุเข้	๑๖๕	๑๖๕	๑๐๐.๐๐
๗	หมู่ ๗ บ้านตุลาซังโค	๑๖๕	๑๖๕	๑๐๐.๐๐
๘	หมู่ ๘ บ้านโคกเพชร	๑๗๓	๑๗๓	๑๐๐.๐๐
๙	หมู่ ๙ บ้านหัวบ่อ	๑๓๖	๑๓๖	๑๐๐.๐๐
๑๐	หมู่ ๑๐ บ้านหัวป่า	๑๕๕	๑๕๕	๑๐๐.๐๐
๑๑	หมู่ ๑๑ บ้านหนองนากระเรียน	๑๗๗	๑๗๗	๑๐๐.๐๐
๑๒	หมู่ ๑๒ บ้านพัฒนาใต้	๑๖๕	๑๖๕	๑๐๐.๐๐
๑๓	หมู่ ๑๓ บ้านโพนโพธิ์	๑๖๖	๑๖๖	๑๐๐.๐๐
๑๔	หมู่ ๑๔ บ้านทรายขาว	๑๑๓	๑๑๓	๑๐๐.๐๐
๑๕	หมู่ ๑๕ ศรีพัฒนา	๑๖๖	๑๖๖	๑๐๐.๐๐
รวมทั้งสิ้น		๓,๘๑๖	๓,๘๑๕	๙๙.๙๐

รายได้เฉลี่ยต่อคนต่อปี ระดับตำบล ประจำปี ๒๕๖๔

ข้อมูลรวมจำเป็นพื้นฐาน ระดับตำบล

ที่	พื้นที่	รายได้เฉลี่ยต่อคนต่อปี
๓	หมู่ ๓ หนองทราย	๑๖,๕๓๓.๕๐
๒	หมู่ ๒ หนองบัว	๑๖,๓๖๓.๕๗
๓	หมู่ ๓ บ้านพัฒนา	๑๖,๑๕๕.๐๗
๔	หมู่ ๔ สังสำโรง	๑๕,๘๖๒.๖๐
๕	หมู่ ๕ หนองกา	๑๖,๑๓๕.๕๓
๖	หมู่ ๖ บุเข้	๑๖,๓๖๓.๕๗
๗	หมู่ ๗ ตุลาซังโค	๑๖,๑๕๕.๐๗
๘	หมู่ ๘ โคกเพชร	๑๖,๑๓๕.๕๓
๙	หมู่ ๙ หัวบ่อ	๑๖,๓๖๓.๕๗
๑๐	หมู่ ๑๐ หัวป่า	๑๖,๑๕๕.๐๗
๑๑	หมู่ ๑๑ หนองนากระเรียน	๑๖,๑๓๕.๕๓
๑๒	หมู่ ๑๒ บ้านพัฒนาใต้	๑๖,๑๕๕.๐๗
๑๓	หมู่ ๑๓ โพนโพธิ์	๑๖,๓๖๓.๕๗
๑๔	หมู่ ๑๔ ทรายขาว	๑๖,๑๓๕.๕๓
๑๕	หมู่ ๑๕ ศรีพัฒนา	๑๖,๓๖๓.๕๗
เฉลี่ยทั้งสิ้น		๑๖,๑๓๕.๕๓

รายได้เฉลี่ยต่อครัวเรือนต่อเดือน ระดับตำบล ประจำปี ๒๕๖๔

ข้อมูลความจำเป็นพื้นฐาน ระดับตำบล

ที่	พื้นที่	รายได้เฉลี่ยต่อคนต่อปี
๑	หมู่ ๑ หมอช้อย	๑๘,๘๘๖.๖๖
๒	หมู่ ๒ ตานเหล็ก	๒๕,๖๐๖.๖๕
๓	หมู่ ๓ ทำนบพัฒนา	๑๖,๑๓๕.๑๕
๔	หมู่ ๔ ฝั่งลำโพง	๓๓,๗๖๖.๘๕
๕	หมู่ ๕ ทนทงกา	๑๐,๓๘๖.๘๘
๖	หมู่ ๖ บุเขวี	๒๖,๖๔๕.๓๓
๗	หมู่ ๗ ตลุกทั้งใจ	๓๘,๑๓๗.๐๓
๘	หมู่ ๘ ไทผาเพชร	๒๕,๕๓๕.๕๖
๙	หมู่ ๙ พ้วยมัย	๒๓,๖๓๐.๐๕
๑๐	หมู่ ๑๐ หัวเขาทราย	๑๙,๕๑๕.๓๗
๑๑	หมู่ ๑๑ หมอช้อยนครเขื่อน	๑๓,๙๗๖.๙๕
๑๒	หมู่ ๑๒ ทำนบพัฒนาใต้	๒๓,๕๕๖.๕๖
๑๓	หมู่ ๑๓ ไทผาเพชร	๑๖,๖๓๖.๖๖
๑๔	หมู่ ๑๔ พระงาม	๒,๖๖๘.๔๓
๑๕	หมู่ ๑๕ ศรีพัฒน์	๑๒,๖๕๑.๒๕
เฉลี่ยทั้งสิ้น		๑๖,๗๒๖.๐๑

ผลกระทบจากการแพร่ระบาดของโรคโควิด -๑๙ ระดับตำบล ประจำปี ๒๕๖๔

ข้อมูลความจำเป็นพื้นฐาน ระดับตำบล

ที่	พื้นที่	ผู้ติดเชื้อ โควิด -๑๙	การเข้าถึง บริการสุขภาพ	ผู้ถูก แจ้งจำคุก	กรณีอื่น (กักขัง/กักตัว)	เปลี่ยนแปลง อาชีพ (คน)
๑	หมู่ ๑ หมอช้อย	-	-	-	-	-
๒	หมู่ ๒ ตานเหล็ก	-	-	-	-	-
๓	หมู่ ๓ ทำนบพัฒนา	๓	๓	๑	๗/๓๐๖,๖๖๖	๓
๔	หมู่ ๔ ฝั่งลำโพง	-	-	-	๖/๓๓๗,๐๐๐	๒
๕	หมู่ ๕ ทนทงกา	-	-	-	-	-
๖	หมู่ ๖ บุเขวี	๒	๒	-	-	-
๗	หมู่ ๗ ตลุกทั้งใจ	-	-	-	-	-
๘	หมู่ ๘ ไทผาเพชร	-	-	-	๖/๓๖๖,๐๖๖	-
๙	หมู่ ๙ พ้วยมัย	-	-	-	-	-
๑๐	หมู่ ๑๐ หัวเขาทราย	-	-	๒	-	-
๑๑	หมู่ ๑๑ หมอช้อยนครเขื่อน	-	-	๒	๕/๓๗๖,๖๐๐	๑
๑๒	หมู่ ๑๒ ทำนบพัฒนาใต้	-	-	-	-	-
๑๓	หมู่ ๑๓ ไทผาเพชร	๑	๑	-	-	-
๑๔	หมู่ ๑๔ พระงาม	-	-	๓	๗/๓๖๖,๖๐๐	๒
๑๕	หมู่ ๑๕ ศรีพัฒน์	-	-	-	-	-
ผลรวม		๕	๕	๖	๑๗	๘

ขัณฑ์ของตัวขัณฑ์ที่ตกเกณฑ์เรื่อง ๑๘ มาลำดับจากมากไปน้อย

ข้อมูลความจำเป็นพื้นฐาน ระดับตำบล ปี ๒๕๖๔

ตัวชี้วัด	จำนวนที่สำรวจทั้งหมด	ไม่ผ่านเกณฑ์	
		จำนวน	ร้อยละ
๒๕. คนในครัวเรือนไม่สูบบุหรี่	๕,๐๐๘ คน	๒๘๔ คน	๕.๖๗
๒๔. คนในครัวเรือนไม่ดื่มสุรา	๕,๐๐๘ คน	๕๖๘ คน	๑๑.๓๕
๒๓. ครัวเรือนมีการเก็บขยะมูลฝอย	๑,๘๒๖ ครัว.	๒๒ ครัว.	๑.๒๐
๒๑. คนอายุ ๒๐ ปีขึ้นไปมีอาชีพและรายได้	๑,๓๓๕ คน	๓๐ คน	๒.๒๕
๑๙. ครัวเรือนมีการรื้อบ้านเรือนในชุมชนแออัด เรียงร้อย สะอาด และถูกสุขลักษณะ	๒,๘๒๖ ครัว.	๒๑ ครัว.	๐.๗๕
๑๖. เด็กอายุ ๖-๑๕ ปีได้รับการศึกษาภาคบังคับ ๑ ปี	๖๐๕ คน	๕ คน	๐.๘๓
๑๓. ครัวเรือนมีความอบอุ่น	๑,๘๒๖ ครัว.	๑๓ ครัว.	๐.๖๐
๑๐. ครัวเรือนมีส่วนร่วม ทำกิจกรรมสาธารณะประโยชน์ของชุมชน หรือท้องถิ่น	๑,๘๒๖ ครัว.	๗ ครัว.	๐.๓๘
๒๐. คนอายุ ๑๕-๕๙ ปี มีอาชีพและรายได้ ๑๓ ครัวเรือนมีความอบอุ่น	๒,๖๐๓ คน	๖ คน	๐.๒๒
๑๘. คนอายุ ๑๕-๕๙ ปี สามารถใช้ภาษาไทยและคิดเลขอย่างง่ายได้	๒,๘๒๖ คน	๕ คน	๐.๑๗
๑๗. ครัวเรือนมีการออกกำลังกาย	๒,๖๒๕ คน	๒ ครัว.	๐.๐๗
๑๕. ครัวเรือนมีสมาชิกคนใดคนหนึ่งในชีวิตและทรัพย์สิน	๑,๘๒๖ ครัว.	๒ ครัว.	๐.๑๑
๑๔. ครัวเรือนมีความมั่นคงในที่อยู่อาศัย ในบ้านมีสภาพคงทนถาวร	๑,๘๒๖ ครัว.	๑ ครัว.	๐.๐๕
๑๒. ครัวเรือนไม่ถูกรบกวนจากมลพิษ	๑,๘๒๖ ครัว.	๓ คน	๐.๑๓
๑. คนอายุ ๑๕ ปีขึ้นไป ได้รับการตรวจสุขภาพประจำปี	๒,๘๒๖ คน	๓ คน	๐.๑๑
๑๖. คนอายุ ๒ ปีขึ้นไป ปฏิบัติกิจกรรมทางศาสนา อย่างน้อยสัปดาห์ละ ๓ ครั้ง	๕,๘๖๖ คน	๐ คน	๐.๐๐
๑๕. เด็กแรกเกิดมีน้ำหนัก ๒,๕๐๐ กรัม ขึ้นไป	๒๒ คน	๐ คน	๐.๐๐
๒๕. ผู้ป่วยโรคเรื้อรังได้รับการดูแลจากครอบครัว ชุมชน ภาครัฐ หรือภาคเอกชน	๑๘๑ คน	๐ คน	๐.๐๐
๒๔. ผู้พิการ ได้รับการดูแลจากครอบครัว ชุมชน ภาครัฐ หรือภาคเอกชน	๑๕๓ คน	๐ คน	๐.๐๐
๒๓. ผู้สูงอายุได้รับการดูแลจากครอบครัว ชุมชน ภาครัฐ หรือภาคเอกชน	๑,๘๒๖ คน	๐ คน	๐.๐๐
๒. ครัวเรือนเกิดติดกันขณะเดียวกันแต่ขอยางน้อย ๒ แห่งแรกติดต่อกัน	๒๕ คน	๐ คน	๐.๐๐
๑. ครัวเรือนเกิดถึง ๕๒ ปีได้รับการฉีดวัคซีนป้องกันโรคระบาดตามตารางสร้างสุขคุ้มครองป้องกันโรค	๕๓๐ คน	๐ คน	๐.๐๐
๑๔. เด็กกินอาหารถูกสุขลักษณะและสะอาด มีและได้มาตรฐาน	๑,๘๒๖ ครัว.	๐ ครัว.	๐.๐๐
๑๓. ครัวเรือนมีรายได้ของครัวเรือนต่อปี	๑,๘๒๖ ครัว.	๐ ครัว.	๐.๐๐
๑๒. การบริการใช้ไฟฟ้า มีครบถ้วนทุกอาคารเรือนและเมืองต้นแบบเหมาะสม	๑,๘๒๖ ครัว.	๐ ครัว.	๐.๐๐
๑๑. คนในครัวเรือน ที่สามารถอ่านออกเขียนได้ ๕ ปี ที่ไม่ได้เรียนจนกระทั่งไม่ได้ทำงาน	๗ คน	๐ คน	๐.๐๐
๑๐. ครัวเรือนชั้น ม. ๓ ได้เรียนตั้งแต่ชั้น ม. ๑ หรือเทียบเท่า	๑๖ คน	๐ คน	๐.๐๐
๑๕. ครัวอายุ ๓-๕ ปี ได้รับการเลี้ยงดูหรือมีคนดูแลจากครอบครัวหรือเพื่อน	๑,๘๒๕ คน	๐ คน	๐.๐๐
๗. คนอายุ ๒๐ ปีขึ้นไปออกกำลังกายอย่างน้อย สัปดาห์ละ ๓ วันหรือ ๓๐ นาที	๕,๘๖๖ คน	๐ คน	๐.๐๐
๑๖. เด็กแรกเกิดน้ำหนักปกติอย่างน้อยคนละ ๓,๕๐๐ กรัมขึ้นไป	๑,๘๒๖ ครัว.	๐ ครัว.	๐.๐๐
๑๕. เด็กแรกเกิดน้ำหนักปกติหรือต่ำกว่าเกณฑ์อย่างน้อยคนละ ๓,๕๐๐ กรัมขึ้นไป	๑,๘๒๖ ครัว.	๐ ครัว.	๐.๐๐

สรุปผลการจัดเก็บข้อมูลความจำเป็นพื้นฐาน ปี ๒๕๖๕ ระดับตำบล

ตัวชี้วัด	จำนวนที่สำรวจทั้งหมด	ไม่ผ่านเกณฑ์		ผ่านเกณฑ์	
		จำนวน	ร้อยละ	จำนวน	ร้อยละ
หมวดที่ ๑ สุขภาพ (มี ๗ ตัวชี้วัด)					
๑. เด็กแรกเกิดมีน้ำหนัก ๒,๕๐๐ กรัม ขึ้นไป	๒๓ คน	๒๕ คน	๑๐๐.๐๐	๐ คน	๐.๐๐
๒. เด็กแรกเกิดได้รับนมแม่ อย่างน้อยอย่างน้อย ๖ เดือน มากกว่า ๖ เดือน	๑๕ คน	๑๕ คน	๑๐๐.๐๐	๐ คน	๐.๐๐
๓. เด็กแรกเกิดถึง ๒๒ ปี ได้รับการฉีดวัคซีนป้องกันโรค ตามตารางวัคซีนเสริมภูมิคุ้มกันโรค	๕๖๖ คน	๕๖๖ คน	๑๐๐.๐๐	๐ คน	๐.๐๐
๔. ผู้ป่วยติดเตียงหรือผู้ป่วยติดเตียง ๒ คนขึ้นไป และ อาศัยอยู่คนเดียว	๑,๘๒๖ คน	๓,๘๖๖ คน	๑๐๐.๐๐	๐ คน	๐.๐๐
๕. ผู้ป่วยติดเตียงหรือผู้ป่วยติดเตียง ๒ คนขึ้นไป ป่วยติดเตียงอย่างรุนแรง	๑,๘๒๖ คน	๓,๘๒๖ คน	๑๐๐.๐๐	๐ คน	๐.๐๐
๖. คนอายุ ๓๕ ปีขึ้นไป ได้รับการตรวจสุขภาพประจำปี	๒,๕๖๖ คน	๒,๕๖๖ คน	๑๐๐.๐๐	๐ คน	๐.๐๐
๗. คนอายุ ๖ ปีขึ้นไป ออกกำลังกายอย่างน้อยสัปดาห์ละ ๓ วันๆ ละ ๓๐ นาที	๑,๕๐๖ คน	๕,๕๐๖ คน	๑๐๐.๐๐	๐ คน	๐.๐๐
หมวดที่ ๒ สภาพแวดล้อม (มี ๙ ตัวชี้วัด)					
๘. ผู้ป่วยติดเตียงหรือผู้ป่วยติดเตียง ๒ คนขึ้นไป คนชราอายุ	๑,๘๒๖ คน	๓,๘๖๖ คน	๑๐๐.๐๐	๐ คน	๐.๐๐
๙. ผู้ป่วยติดเตียงหรือผู้ป่วยติดเตียง ๒ คนขึ้นไป หรือป่วยอย่างน้อยคนละ ๑ คนติดเตียง	๑,๘๒๖ คน	๓,๘๒๖ คน	๑๐๐.๐๐	๐ คน	๐.๐๐
๑๐. ผู้ป่วยติดเตียงหรือผู้ป่วยติดเตียง ๒ คนขึ้นไป ติดเตียง	๑,๘๒๖ คน	๓,๘๒๖ คน	๑๐๐.๐๐	๐ คน	๐.๐๐
๑๑. ผู้ป่วยติดเตียงหรือผู้ป่วยติดเตียง ๒ คนขึ้นไป ติดเตียง ถูกดูแลอย่างเหมาะสม	๑,๘๒๖ คน	๓,๘๒๖ คน	๑๐๐.๐๐	๐ คน	๐.๐๐
๑๒. ผู้ป่วยติดเตียงหรือผู้ป่วยติดเตียง ๒ คนขึ้นไป ติดเตียง	๑,๘๒๖ คน	๓,๘๒๖ คน	๑๐๐.๐๐	๐ คน	๐.๐๐
๑๓. ผู้ป่วยติดเตียงหรือผู้ป่วยติดเตียง ๒ คนขึ้นไป ติดเตียง	๑,๘๒๖ คน	๓,๘๒๖ คน	๑๐๐.๐๐	๐ คน	๐.๐๐
๑๔. ผู้ป่วยติดเตียงหรือผู้ป่วยติดเตียง ๒ คนขึ้นไป ติดเตียง	๑,๘๒๖ คน	๓,๘๒๖ คน	๑๐๐.๐๐	๐ คน	๐.๐๐
หมวดที่ ๓ การศึกษา (มี ๕ ตัวชี้วัด)					
๑๕. เด็กอายุ ๓ - ๕ ปี เข้าเรียน ได้รับการเลี้ยงดูหรือ หรือคนชราอายุ	๑๓๕ คน	๑๓๕ คน	๑๐๐.๐๐	๐ คน	๐.๐๐
๑๖. เด็กอายุ ๖ - ๑๓ ปี ได้รับการศึกษา หรือคนชราอายุ	๕๐๕ คน	๕๐๕ คน	๑๐๐.๐๐	๐ คน	๐.๐๐
๑๗. เด็กอายุ ๑๔ - ๑๗ ปี ได้รับการศึกษา หรือคนชราอายุ	๑๕๕ คน	๑๕๕ คน	๑๐๐.๐๐	๐ คน	๐.๐๐
๑๘. เด็กจบการศึกษาขั้นต้น ๑ ปีขึ้นไป หรือคนชราอายุ	๑๕๕ คน	๑๕๕ คน	๑๐๐.๐๐	๐ คน	๐.๐๐
๑๙. คนอายุ ๑๕ - ๖๐ ปี เข้าเรียน หรือคนชราอายุ	๕,๕๐๖ คน	๕,๕๐๖ คน	๑๐๐.๐๐	๐ คน	๐.๐๐
หมวดที่ ๔ การมีงานทำและรายได้ (มี ๔ ตัวชี้วัด)					
๒๐. คนอายุ ๑๕ - ๕๕ ปี เข้าเรียน มีงานทำ หรือคนชราอายุ	๒,๕๐๖ คน	๒,๕๐๖ คน	๑๐๐.๐๐	๐ คน	๐.๐๐
๒๑. คนอายุ ๖๐ ปีขึ้นไป มีงานทำ หรือคนชราอายุ	๑,๕๐๖ คน	๑,๕๐๖ คน	๑๐๐.๐๐	๐ คน	๐.๐๐
๒๒. คนในครัวเรือนมีรายได้เฉลี่ยต่อปี	๑,๘๒๖ คน	๑,๘๒๖ คน	๑๐๐.๐๐	๐ คน	๐.๐๐
๒๓. ผู้ป่วยติดเตียงหรือผู้ป่วยติดเตียง ๒ คนขึ้นไป	๑,๘๒๖ คน	๑,๘๒๖ คน	๑๐๐.๐๐	๐ คน	๐.๐๐

ตัวชี้วัด	จำนวนที่สำรวจทั้งหมด	ไม่ผ่านเกณฑ์		ผ่านเกณฑ์	
		จำนวน	ร้อยละ	จำนวน	ร้อยละ
หมวดที่ ๕ สำนักพิมพ์ (มี ๘ ตัวชี้วัด)					
๒๔. สนับสนุนหรือส่งเสริมธุรกิจ	๔,๐๓๘ P.	๓,๘๓๖ คน	๙๔.๖๖%	๒๐๒ คน	๕.๓๔%
๒๕. สนับสนุนหรือส่งเสริมอาชีพ	๕,๐๐๖ P.	๔,๖๖๐ P.	๙๓.๒๗%	๓๔๖ คน	๖.๗๓%
๒๖. จบจาก ๒ ปีขึ้นไป ปฏิบัติกิจกรรมทางศาสนาอย่างน้อยสัปดาห์ละ ๑ ครั้ง	๔,๘๖๖ คน	๔,๘๐๕ P.	๙๘.๗๓%	๖๑ คน	๑.๒๖%
๒๗. คนสูงอายุ ได้รับการดูแลจากคนในครัวเรือน ชุมชน ภาครัฐ หรือภาคเอกชน	๑,๑๑๕ คน	๑,๑๑๕ P.	๑๐๐.๐๐%	๐ คน	๐.๐๐%
๒๘. คนพิการ ได้รับ การดูแลจากคนในครัวเรือน ชุมชน ภาครัฐ หรือภาคเอกชน	๓๘๓ P.	๓๘๓ คน	๑๐๐.๐๐%	๐ คน	๐.๐๐%
๒๙. ผู้ป่วยโรคเรื้อรัง ได้รับการดูแลจากครอบครัว ชุมชน ภาครัฐ หรือภาคเอกชน	๓๘๑ คน	๓๘๑ P.	๑๐๐.๐๐%	๐ คน	๐.๐๐%
๓๐. ครัวเรือนมีสวนครัวทำอาหารบริโภคเพื่อประโยชน์ของชุมชน หรือท้องถิ่น	๑,๘๒๖ ครัว.	๑,๘๒๖ ครัว.	๑๐๐.๐๐%	๐ ครัว.	๐.๐๐%
๓๑. ครอบครัวมีความอบอุ่น	๑,๘๒๖ ครัว.	๑,๘๒๖ ครัว.	๑๐๐.๐๐%	๐ ครัว.	๐.๐๐%

ที่มา : สำมะโนครัวพัฒนาชุมชนอำเภอพรหมทองคำ

๔.๒ โครงสร้างองค์กรขององค์การบริหารส่วนตำบลหนองหอย
 โครงสร้างองค์การบริหารส่วนตำบลหนองหอย อำเภอพรหมทองคำ จังหวัดนครราชสีมา

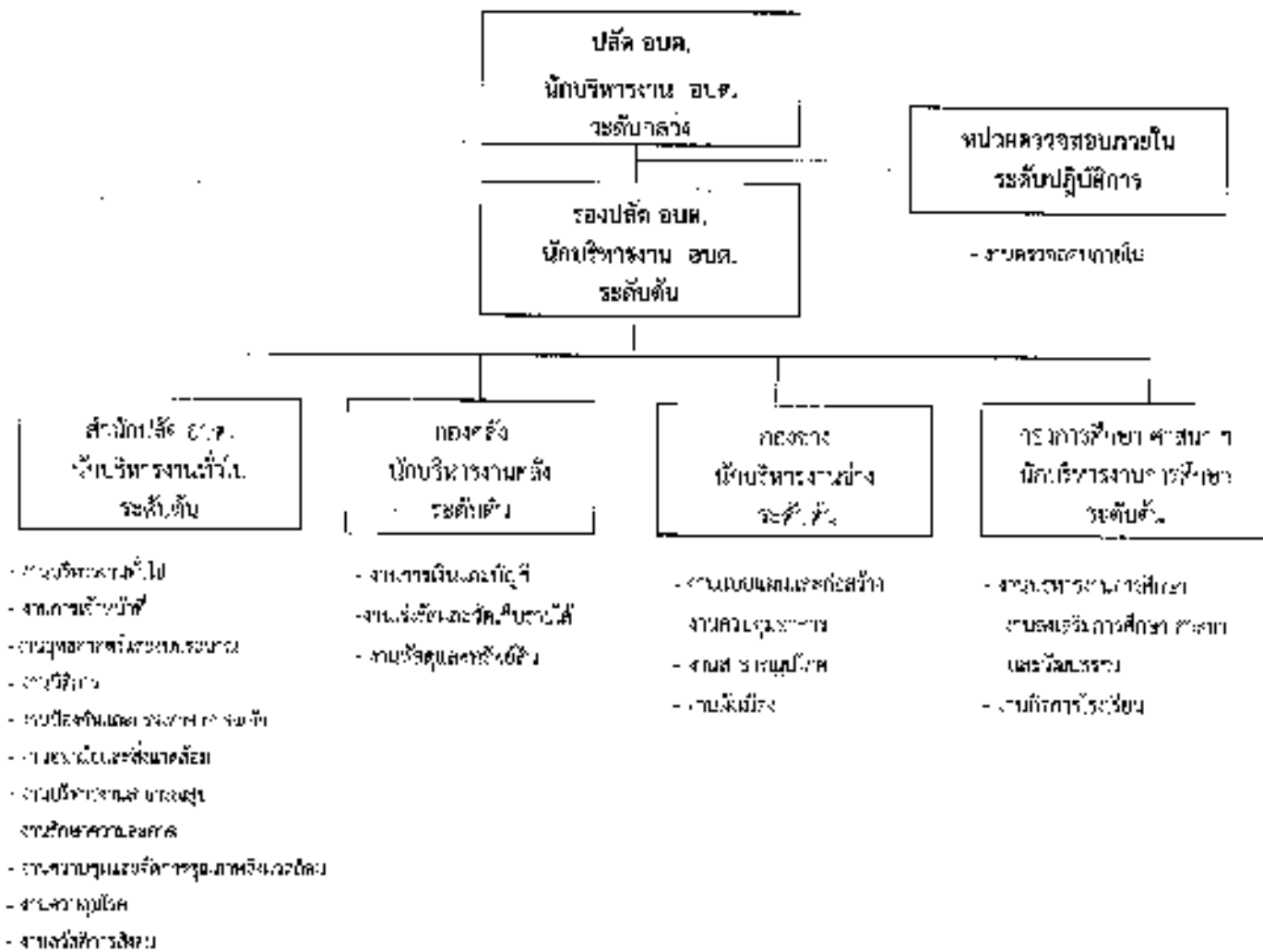

๙.๓ 11ระบบงานการบริหารงานบุคคล

สมาชิกสภาองค์การบริหารส่วนตำบล

ลำดับที่	ชื่อ - นามสกุล	ตำแหน่ง	เบอร์โทรศัพท์
๑	นายเสกสิทธิ์ แอ้วอ้อม	ประธานสภา อบต.	๐๖๓-๓๕๕๘๐๓๓
๒	นายเวียงชัย เมฆกฤษดา	รองประธานสภา อบต.	๐๘๒-๘๓๑๕๖๘๗
๓	ร้อยตรีอนุศักดิ์ คำสี	สมาชิก อบต. หมู่ที่ ๑	๐๖๓-๕๐๖๘๕๘๕
๔	นางจรรยาภรณ์ เทพือสนันท์	สมาชิก อบต. หมู่ที่ ๒	๐๖๒-๕๕๘๘๐๘๐๖
๕	นายเล็ก ลังคารงา	สมาชิก อบต. หมู่ที่ ๓	๐๕๕-๖๖๘๘๖๖๖
๖	นายวรุฒ เมฆสูงเนิน	สมาชิก อบต. หมู่ที่ ๔	๐๘๘-๐๗๓๘๕๘๐
๗	นายสิน วัฒนเจริญ	สมาชิก อบต. หมู่ที่ ๕	๐๘๘-๘๘๗๘๖๖๖
๘	นายวิเชียร เจริญสูงเนิน	สมาชิก อบต. หมู่ที่ ๖	๐๘๐-๓๕๗๘๘๘๘
๙	นายอำพล พระสวัสดิ์	สมาชิก อบต. หมู่ที่ ๗	๐๖๕-๕๘๐๖๖๕๖
๑๐	นางพนม สุขมาลัย	สมาชิก อบต. หมู่ที่ ๑๐	๐๕๕ ๕๖๐๘๗๘๙
๑๑	นายเสวย อุดกลาง	สมาชิก อบต. หมู่ที่ ๑๑	๐๗๐-๖๖๖๖๖๖๖
๑๒	นางภาวิณี สามใจ	สมาชิก อบต. หมู่ที่ ๑๒	๐๘๘-๕๕๗๖๖๖๖
๑๓	นายประสิทธิ์ เจริญสันต์	สมาชิก อบต. หมู่ที่ ๑๓	๐๘๖-๗๐๖๖๖๖๖
๑๔	นายณิชา ศาสตราพิง	สมาชิก อบต. หมู่ที่ ๑๔	๐๕๓-๓๐๓๗๕๕๘
๑๕	นายวิฑูรย์ กสิมจอร์	สมาชิก อบต. หมู่ที่ ๑๕	๐๖๕ ๕๖๖๖๖๖๖

คณะกรรมการองค์การบริหารส่วนตำบล

ลำดับที่	ชื่อ - นามสกุล	ตำแหน่ง	เบอร์โทรศัพท์
๑	นายวิสิทธิ์ อุดอึ้งศักดิ์	นายก อบต.หนองหอย	๐๘๙-๕๕๗๖๖๖๖
๒	นายสุชาติ งามสูงเนิน	รองนายก อบต.หนองหอย	๐๖๓ ๓๕๕๘๘๘๘
๓	นางสมภาพร สันกลาง	รองนายก อบต.หนองหอย	๐๖๖-๐๖๕๕๖๖๖
๔	นางนันทมา กสมณี	เลขานุการนายก อบต.	๐๘๗ ๕๖๗๘๘๖๖

พนักงานส่วนตำบลและพนักงานจ้างองค์การบริหารส่วนตำบล

ลำดับที่	ชื่อ - นามสกุล	ตำแหน่ง	เบอร์โทรศัพท์
พนักงานส่วนตำบล			
๑	นายธนากร ทองอินทร์	นักบริหารงาน อบต.	๐๖๖-๐๖๕๕๘๘๕
๒	นายอัษฎเดช ชีณางษ์	รองปลัด อบต.	๐๘๐-๐๕๕๕๗๖๖
๓	นางสาวณัฐวรรณ โชนสันต์	นักวิชาการตรวจสอบภายใน	๐๘๘-๖๖๖๖๖๖๖
สำนักปลัด อบต.			
๔	-ว่าง-	พนักงานสำนักงานปลัด อบต.	
๕	นางสาวรชภากร จอพรกลาง	นักวิเคราะห์นโยบายและแผน	๐๘๑-๕๕๖๖๖๖๖
๖	นายณ.ของ ชุ่มชุมพล	นิติกร	๐๖๖-๖๖๖๕๖๖๕
๗	นางสาวศิวพร มุ่งหน้ากลาง	นักพัฒนาชุมชน	๐๘๘-๐๖๖๖๖๖๖
๘	นางสาวณัฐกิตา ศรีระโท	นักจัดการงานทั่วไป	๐๘๘ ๕๕๕๖๖๖๖

๙	นางสาววราณี เมฆษา	นักทรัพยากรบุคคล	๐๘๑-๑๕๑๒๖๑๓
๑๐	นางกิตติฉิรินทร์ ปัญญาเอก	นักวิชาการเกษตร	๐๘๓-๕๓๘๑๒๖๗๓
๑๑	นายทณวัฒน์ บุญศิริธรรมไพศาลกุล	นักวิชาการสาธารณสุข	๐๙๓-๕๓๘๑๑๖๗๓
๑๒	นายเสถียร เมกลิ่นเที่ยง	นักปฐพีวิทยาและระบบสารสนเทศ	๐๙๕-๖๖๓๔๖๖๗๓

ลูกจ้างประจำ

๑	นายจักรเพชร เชนส์รัมย์	ภารโรง	๐๘๑-๒๖๕๖๑๑๓๘
๒	นางจันทกัญญา บั้นทอง	นักประชาสัมพันธ์	๐๘๕-๒๓๐๖๑๔๗๐

พนักงานจ้างตามภารกิจ

๓	นางสาวฉิศจิณี พิทักษ์สูงเนิน	ผู้ช่วย จพง. พัฒนาชุมชน	๐๘๑-๒๓๕๖๑๕๖๓
๔	นายจักรพงษ์ บุตรสันติเยศ	ผ.ชง.โข่งกับกระทรวงเกษตรและสหกรณ์	๐๖๕-๐๙๐๑๑๑๑๘
๕	นางสาวสุณิสา เมกลิ่นเที่ยง	ผู้ช่วย จพง. สุราษฎร์	๐๘๑-๑๕๑๒๖๗๑๓
๖	นายเอกภพ รีกัดดี	พนักงานขับรถยนต์ส่งเอกสาร	๐๙๕-๗๕๑๑๗๑๗๐

พนักงานจ้างทั่วไป

๑	นายมานพ นิลภา	พนักงานขับรถยนต์ส่งเอกสาร	๐๘๓-๗๖๘๑๒๓๑๑
๒	นางเนติธรรค์ บุญสาธิต	คนงาน	๐๘๕-๑๒๐๐๙๙๕
๓	นางลาวณพร หินสายเออ	คนงาน	๐๘๕-๑๒๑๒๑๑๘๗
๔	นายณัฐวัฒน์ นิตย์ภักดี	คนงาน	๐๘๕-๑๕๑๒๖๗๑๕

พนักงานจ้างเหมาบริการ

๑	นายสมเจ็ย ขาวชะล้าง	พนักงานขับรถยนต์คู่ชีพ	๐๘๘-๑๒๑๒๒๓๑๖
๒	นายตี นาง มอรงค์	พนักงานขับรถยนต์คู่ชีพ	๐๘๓-๑๕๑๒๖๗๑๓
๓	นายมาลี เขิดสูงเนิน	พนักงานประจําารรถคู่ชีพ	๐๘๕-๒๐๐๖๑๑๑๗
๔	นายสมวิท จรดสันเที่ยง	พนักงานประจําารรถคู่ชีพ	๐๖๕-๑๙๐๑๑๑๑๘
๕	นางสาวพัทธินันท์ เมื่อนิตย์	พนักงานประจําารรถคู่ชีพ	๐๘๓-๕๓๘๑๑๖๗๓
๖	นายเหอชิง แดงสูงเนิน	พนักงานประจําารรถคู่ชีพ	๐๖๑-๓๕๑๑๗๑๗๑
๗	นายประเสริฐศักดิ์ พวงมณีกลาง	พนักงานประจําารรถน้ำ	๐๘๕-๑๒๑๒๑๑๘๗
๘	นายบำรุง เมกลิ่น	ทนาย	๐๘๓-๑๑๑๒๒๑๑๖

กองคลัง

พนักงานส่วนตำบล

๑	-ว่าง-	นักบริหารงานการคลัง	
๒	-ว่าง-	นักวิชาการจัดเก็บรายได้	
๓	นางสาวสารดิษฐ์ บุญชม	นักวิชาการพัสดุ	๐๘๓-๕๖๑๑๑๑๑๑
๔	นางสาวศิวิลาณี รัตนเลื่อนทอง	นักวิชาการวิศวกรรมบัญชี	๐๖๑-๕๑๑๒๒๒๒๑

พนักงานจ้างตามภารกิจ

๑	นางสาววิภากร แซ่วัง	ผู้ช่วยเจ้าพนักงานการเงิน	๐๘๑-๒๓๕๖๑๕๖๓
---	---------------------	---------------------------	--------------

๖	นางสาวดวงมณี วัฒนศิริวัฒน์	ผู้ช่วยเจ้าพนักงานพัสดุ	๐๙๓-๑๓๐๘๑๙๕
๗	นางสาวมธาวี ชูชัยพิก	ผู้ช่วยเจ้าพนักงานจัดเก็บรายได้	๐๙๗-๑๓๕๒๒๗๕
พนักงานจ้างเหมาบริการ			
๘	นางสาววรรณิลา เทติ	พนักงานช่างบริหารแผนกวิชาช่าง	๐๙๖-๑๙๖๒๖๖๕๘
กองช่าง			
พนักงานส่วนตำบล			
๑	นายเฉลิม พชรวิทย์กุล	นักบริหารงานช่าง	๐๙๕-๑๖๓๙๙๙๗
๒	นายณ.พ. นาทุบุตร	นายช่างโยธา	๐๙๖-๑๙๕๑๖๖๗
๓	นางสาว -ว่าง	นายช่างโยธา	
พนักงานจ้างตามภารกิจ			
๑	นายประธาน จำเียรสุท	ผู้ควบคุมช่างโยธา	๐๙๓-๐๙๙๙๙๙๙
๒	นายไพฑูรย์ เจริญสกุลเดช	ผู้ควบคุมช่างไฟฟ้า	๐๙๗-๑๙๓๑๙๑๒
๓	นายธงชรา บุญลาภ	ผู้ช่วยเจ้าพนักงานประปา	๐๙๘-๕๙๕๕๖๕๖
๔	นางวิไลวรรณ รอนสันเทียะ	ผู้ช่วยเจ้าพนักงานธุรการ	๐๙๓-๖๐๗๘๑๑๑
พนักงานจ้างทั่วไป			
๑	นายสำราญ มั่นแก้ว	คนงาน	๐๙๖-๑๒๑๙๑๒๓
๒	นายณัฐพล อวงกลาง	คนงาน	๐๙๕-๑๒๑๙๑๑๕
๓	นางสาวประทีพร สันจันต์	คนงาน	๐๖๕๕-๑๙๑๒๑๒๕
พนักงานจ้างเหมาบริการ			
๑	นายภาวิศย์ บวบสันเทียะ	คนงาน	๐๙๖-๑๖๑๑๑๑๖
๒	นางสาวสุวิมล ภักดิ์	คนงาน	๐๙๑-๑๓๑๕๑๑๓
กองการศึกษา ศาสนา และวัฒนธรรม			
พนักงานส่วนตำบล			
๑	นายธนาดินทร์ เหมสันเทียะ	นักบริหารการศึกษา	๐๙๓-๑๕๖๖๑๑๑
๒	นายจักรพงษ์ หล้าสุพรรณ	นักวิชาการศึกษา	๐๖๕๕-๐๙๐๕๒๑๑
๓	นางวนิดา จำโพธิ์	ครู	๐๙๖ ๒๑๕๓๑๑๓
๔	นางไฉกิต แก้วบุญทด	ครู	๐๙๖-๒๖๑๑๑๑๑๐
๕	นางลลิตา มะเคือชุมพร	ครู	๐๙๐-๑๙๑๑๑๑๑
พนักงานจ้างตามภารกิจ			
๑	นางสุธารัตน์ หมอประคำ	ผู้ดูแลเด็ก	๐๙๗ ๐๙๗๙๕๖๖
๒	นางสาวสุชาดา แยกพุทธา	ผู้ช่วยเจ้าพนักงานธุรการ	๐๙๐-๑๑๑๑๑๑๑๑
พนักงานจ้างทั่วไป			
๑	นางสาวระพรรณ เรืองฤทธิ	คนงาน	๐๙๕-๑๑๕๑๑๑๕๕
๒	นางสาวฉวีวรรณ จงจิตกลาง	ผู้ดูแลเด็ก	๐๙๘-๑๑๑๑๑๑๑๑

พนักงานจ้างเหมาบริการ			
๑	นางสาวนุชรี เกษร	พนักงาน	๐๗๓-๖๓๕๒๕๓๘
๒	นายอนุชอบ วิเศษโคกกรวด	ช่าง	๐๗๓-๖๓๕๒๕๓๘๑๑

ที่มา : งานบริหารเจ้าหน้าที่ สำนักงานจัด อบต.หนองหอย

๙.๔ ศูนย์บริการประชาชน

๑. ศูนย์ปฏิบัติการหลังแผ่นดินไหวเพื่อลดผลกระทบจากภัยพิบัติ อบต.หนองหอย
๒. ศูนย์ อ.พร.องค์การบริหารส่วนตำบลหนองหอย
๓. ศูนย์ข้อมูลข่าวสาร อบต.หนองหอย
๔. ศูนย์บริการถ่ายทอดคลื่นวิทยุทางไกลระหว่างสถานีวิทยุกระจายเสียงแห่งประเทศไทย (ที่ตั้งที่ อบต.หนองหอย หมู่ ๑)
๕. ศูนย์การเรียนรู้ชุมชนตำบลหนองหอย
๖. ศูนย์แจ้งเรื่องราวร้องทุกข์ ร้องเรียน

ที่มา : งานบริหาร เจ้าหน้าที่ อบต.หนองหอย

๙.๕ สักยภาพด้านเครื่องมือและอุปกรณ์ต่าง ๆ

องค์การบริหารส่วนตำบลหนองหอย มีวิสัยทัศน์มุ่งเน้นในการปฏิบัติหน้าที่ แต่ก็มีบางรายการที่ยังขาดแคลนเนื่องจากมีงบประมาณไม่เพียงพอ วิสัยทัศน์ต่างๆ นั้นมีไว้สำหรับการปฏิบัติหน้าที่ของเจ้าหน้าที่องค์การบริหารส่วนตำบลหนองหอยในการดำเนินการทั้งบริการสาธารณะเพื่อประโยชน์ของประชาชนส่วนรวม แต่หากประชาชนเดือดร้อน หรือหน่วยงานอื่นเดือดร้อนก็สามารถขอใช้ก็ได้

๑. ที่ดินเนื้อที่	จำนวน	๕ ไร่ ๓ งาน ๒๖ ตร.ม.
๒. อาคารสำนักงาน	จำนวน	๔ หลัง
๓. สิ่งปลูกสร้าง	จำนวน	๓๓ แห่ง
๔. เครื่องใช้สีขนาด ๒๓" จอแบน	จำนวน	๓ เครื่อง
๕. เครื่องขยายเสียง	จำนวน	๓ เครื่อง
๖. เครื่องขยายเสียงพร้อมอุปกรณ์	จำนวน	๓ ชุด
๗. เครื่องขยายเสียง ๓๐๐๐ วัตต์ พร้อมอุปกรณ์	จำนวน	๑ ชุด
๘. ไมโครโฟนแบบตั้งโต๊ะ	จำนวน	๕ ชุด
๙. เครื่องรับ-ส่งวิทยุ หรือระบบสื่อสาร ขนาด๑๐๐ วัตต์ ประกอบด้วยเครื่องเพาเวอร์ จำหน่ายไมโครโฟนพร้อมเสาสูงสัญญาณ	จำนวน	๓ เสา
๑๐. ไมโครโฟนชนิดตั้งโต๊ะพร้อมอุปกรณ์	จำนวน	๓๐ ชุด
๑๑. ไมโครโฟนไร้สาย (ไม่คล้อง)	จำนวน	๓๓ ชุด
๑๒. ไฟกระพริบหลังงานแสงอาทิตย์	จำนวน	๔ เครื่อง
๑๓. เครื่องบันทึกเสียง	จำนวน	๑ เครื่อง
๑๔. ชุดเครื่องเสียง เครื่องที่มีดีดลากล้าโพงเมคัลลอย	จำนวน	๒ ชุด
๑๕. เครื่องเสียงตามสายภายในหมู่บ้านหนองผกกระเรียน	จำนวน	๑ เครื่อง
๑๖. รถบรรทุก ๕ล้อ ฮีโน่ สีขาว	จำนวน	๑ คัน
๑๗. รถจักรยานยนต์ ฮีโน่ ฮอนด้า	จำนวน	๒ คัน
๑๘. รถจักรยานยนต์ (รถอีแต๋น)	จำนวน	๑ คัน
๑๙. รถยนต์บรรทุกน้ำหนักเพติงเฮงประสงค์	จำนวน	๑ คัน
๒๐. รถพยาบาลฉุกเฉิน(EMS) ฮีโน่ TOYOTA	จำนวน	๑ คัน

๒๓. ไม้อัดฝ้า	จำนวน	๓	อื่น
๒๔. ก่ออิฐระก๊วย	จำนวน	๓	ฝ้า
๒๕. เสาปัดกระยะสแตนเลส หัวก๊วย ๑๓๓ มม ยาว ๕๐ เมตร จำนวน	จำนวน	๓	อื่น
๒๖. เครื่องพ่นหมอกควัน	จำนวน	๒	เครื่อง
๒๗. เครื่องวัดอุณหภูมิอัตโนมัติและฆ่าเชื้อ	จำนวน	๓	เครื่อง
๒๘. เครื่องอบดิน	จำนวน	๓	เครื่อง
๒๙. ก่ออิฐระก๊วย	จำนวน	๓	ฝ้า
๓๐. ไม้ระก๊วยงานระดับ ๓-๖ หรือม.ก๊วย	จำนวน	๑๙	ชุด
๓๑. ไม้ระก๊วยบริหาร	จำนวน	๓	ชุด
๓๒. ไม้ระก๊วยงานระดับ ๑-๒ หรือม.ก๊วย	จำนวน	๑๒	ชุด
๓๓. ไม้ระก๊วยงานระดับ ๗-๘	จำนวน	๒	ฝ้า
๓๔. ไม้ระก๊วยขอมหัวกระดี่	จำนวน	๑๓	ชุด
๓๕. ไม้ระก๊วย ๖๘๘๘๘๘๘๘	จำนวน	๑๐	ฝ้า
๓๖. ไม้ระก๊วยหัวกระดี่ ๑-๒	จำนวน	๑๒	ฝ้า
๓๗. ไม้ระก๊วยหัวกระดี่ ๗-๘	จำนวน	๓	ฝ้า
๓๘. ไม้ระก๊วยหัวกระดี่ ๗-๘	จำนวน	๒	ฝ้า
๓๙. ไม้ระก๊วยหัวกระดี่ ๗-๘	จำนวน	๒	ฝ้า
๔๐. ไม้ระก๊วยหัวกระดี่ ๗-๘	จำนวน	๒	ฝ้า
๔๑. ไม้ระก๊วยหัวกระดี่ ๗-๘	จำนวน	๒	ฝ้า
๔๒. ไม้ระก๊วยหัวกระดี่ ๗-๘	จำนวน	๒	ฝ้า
๔๓. ไม้ระก๊วยหัวกระดี่ ๗-๘	จำนวน	๒	ฝ้า
๔๔. ไม้ระก๊วยหัวกระดี่ ๗-๘	จำนวน	๒	ฝ้า
๔๕. ไม้ระก๊วยหัวกระดี่ ๗-๘	จำนวน	๒	ฝ้า
๔๖. ไม้ระก๊วยหัวกระดี่ ๗-๘	จำนวน	๒	ฝ้า
๔๗. ไม้ระก๊วยหัวกระดี่ ๗-๘	จำนวน	๒	ฝ้า
๔๘. ไม้ระก๊วยหัวกระดี่ ๗-๘	จำนวน	๒	ฝ้า
๔๙. ไม้ระก๊วยหัวกระดี่ ๗-๘	จำนวน	๒	ฝ้า
๕๐. ไม้ระก๊วยหัวกระดี่ ๗-๘	จำนวน	๒	ฝ้า
๕๑. ไม้ระก๊วยหัวกระดี่ ๗-๘	จำนวน	๒	ฝ้า
๕๒. ไม้ระก๊วยหัวกระดี่ ๗-๘	จำนวน	๒	ฝ้า
๕๓. ไม้ระก๊วยหัวกระดี่ ๗-๘	จำนวน	๒	ฝ้า
๕๔. ไม้ระก๊วยหัวกระดี่ ๗-๘	จำนวน	๒	ฝ้า
๕๕. ไม้ระก๊วยหัวกระดี่ ๗-๘	จำนวน	๒	ฝ้า
๕๖. ไม้ระก๊วยหัวกระดี่ ๗-๘	จำนวน	๒	ฝ้า
๕๗. ไม้ระก๊วยหัวกระดี่ ๗-๘	จำนวน	๒	ฝ้า
๕๘. ไม้ระก๊วยหัวกระดี่ ๗-๘	จำนวน	๒	ฝ้า
๕๙. ไม้ระก๊วยหัวกระดี่ ๗-๘	จำนวน	๒	ฝ้า
๖๐. ไม้ระก๊วยหัวกระดี่ ๗-๘	จำนวน	๒	ฝ้า

๖๑. เครื่องปั้นเคลือบ	จำนวน	๓๘	เครื่อง
๖๒. เครื่องคำนวณแบบแถบเย็บกระดาษ	จำนวน	๒	เครื่อง
๖๓. เครื่องฉายเอกสาร	จำนวน	๓	เครื่อง
๖๔. เครื่องปรับอากาศ	จำนวน	๓๔	เครื่อง
๖๕. เครื่องโทรทัศน์	จำนวน	๕	เครื่อง
๖๖. มัตถเหล็กพื้น	จำนวน	๑	ตัว
๖๗. มัตถเหล็กผนัง ขนาด ๑๘ นิ้ว	จำนวน	๑๒	ตัว
๖๘. มัตถเหล็กพดาน	จำนวน	๒	ตัว
๖๙. เครื่องทำไม้เอ็น	จำนวน	๑	เครื่อง
๗๐. เครื่องตัดหญ้า	จำนวน	๒	เครื่อง
๗๑. ตู้เย็นยี่ห้อซัมซุง	จำนวน	๒	เครื่อง
๗๒. รถจักรยาน	จำนวน	๑	เครื่อง
๗๓. ถังแก๊ส	จำนวน	๒	ชุด
๗๔. ถังต้มน้ำร้อนไฟฟ้า	จำนวน	๑	เครื่อง
๗๕. จอรับภาพชนิดมอเดอริไฟฟ้	จำนวน	๓	อัน
๗๖. เครื่องวัดสีเตี้ย โน.ร.จ.ค.ตอรั	จำนวน	๒	เครื่อง
๗๗. กล้องถ่ายภาพดิจิทัล	จำนวน	๑	เครื่อง
๗๘. โทรโข่ง	จำนวน	๑	เครื่อง
๗๙. เครื่องเล่น วีซีดี	จำนวน	๔	เครื่อง
๘๐. มุ้งลวดหน้าต่างทรงบานอลูมิเนียม	จำนวน	๓	ชุด
๘๑. ทีวี ๖๕ นิ้ว	จำนวน	๑	เครื่อง
๘๒. โทรทัศน์แอลซีดี ขนาด ๖๕ นิ้วพร้อมชุดกล่อง	จำนวน	๑	เครื่อง
รับสัญญาณ เครื่องรับสัญญาณดาวเทียม	จำนวน	๓	ชุด
๘๓. ทีวี แอลซีดีขนาด ๕๘ นิ้วพร้อมกล่องรับสัญญาณ ยี่ห้อ SDA จำนวน	๒	ชุด	
๘๔. เบบี้ คาร์รถทำงาน	จำนวน	๑	ชุด
๘๕. ตู้ลำโพง	จำนวน	๑	ตู้
๘๖. เครื่องขยายเสียง (พร้อมอุปกรณ์)	จำนวน	๓	ชุด
๘๗. วิทยุรับส่งแบบมือถือหรือสองทาง	จำนวน	๑	เครื่อง
๘๘. เครื่องรับส่งวิทยุสื่อสารระบบ V-F/FM ชนิดมือถือจำนวน	๗	เครื่อง	
๘๙. เครื่องตัดหญ้า	จำนวน	๒.๐	เครื่อง
๙๐. ชุดทดสอบความหนาของชั้นดิน ลูอาซี: สันคอก	จำนวน	๑	เครื่อง
๙๑. ชุดทดสอบความชื้นเหลวของคอนกรีต	จำนวน	๑	เครื่อง
๙๒. แบบทดสอบกรีตทรงลูกบาศก์	จำนวน	๑	เครื่อง
๙๓. ถังทรงกลมแป้น	จำนวน	๑	ถัง
๙๔. ไม้ขุดหญ้า	จำนวน	๒	ชุด
๙๕. เฟอร์นิเจอร์	จำนวน	๒	หลัง
๙๖. ตู้มัลติมีเดียโทรทัศน์	จำนวน	๒	ชุด
๙๗. ตู้เก็บกับโอ	จำนวน	๒	เครื่อง
๙๘. อุปกรณ์กีฬา	จำนวน	๖	เครื่อง
๙๙. โยนป้าย	จำนวน	๒	เครื่อง

๑๓๐. มี้าหมุน	จำนวน	๓	ตัว
๑๓๑. บังคับใหม่	จำนวน	๒	ตัว
๑๓๒. บังคับชั่วคราว	จำนวน	๔	ตัว
๑๓๓. บาร์โหมตัวผู้ มีหัว	จำนวน	๒	ตัว
๑๓๔. โครงกลมใหญ่	จำนวน	๒	ตัว
๑๓๕. ถังลอกกระดานสั้น	จำนวน	๒	ตัว
๑๓๖. ชุดรวมเชือกถัก	จำนวน	๑	ตัว
๑๓๗. หัวโขน	จำนวน	๑	อัน
๑๓๘. กระจกเป็นปาก	จำนวน	๔	อัน
๑๓๙. เรือโยกแว้ง	จำนวน	๑	อัน
๑๔๐. กระดานหก	จำนวน	๑	ตัว
๑๔๑. ไม้ระนาดรูปหัว L (ไม้ ๑๑ ตัว - เจ้าอี ๓๓ ตัว)จำนวน		๑	ชุด
๑๔๒. รั้วไม้ระนาด	จำนวน	๑	ตัว
๑๔๓. โคมไฟกระพริบ	จำนวน	๒	ตัว
๑๔๔. เครื่องจับวิทยุดาวเทียม GPS	จำนวน	๑	เครื่อง
๑๔๕. เครื่องเชื่อมระบบ Inverter	จำนวน	๑	เครื่อง
๑๔๖. เครื่องสูบลมโรตารี	จำนวน	๑	เครื่อง
๑๔๗. เครื่องเจีย/ตัด แบบมือถือ	จำนวน	๑	เครื่อง
๑๔๘. เครื่องสูบน้ำแบบจมน้ำมอลเลอร์ไฟฟ้า	จำนวน	๒	เครื่อง
๑๔๙. เครื่องสูบน้ำแบบหลอด	จำนวน	๓	เครื่อง
๑๕๐. เครื่องสูบน้ำแบบซี.เมเจอร์ส	จำนวน	๑๖	เครื่อง
๑๕๑. รถยนต์ ยี่ห้อ ฮอนด้า	จำนวน	๑	คัน
๑๕๒. หนังสือนำบริเวณป้อมยาม อบต.หนองหล่ม	จำนวน	๑	หนังสือ
๑๕๓. หนังสือนำบริเวณป้อมยาม อบต.หนองหล่ม	จำนวน	๑	หนังสือ
๑๕๔. งามกีฬาจากบริษัทเอมมาโปรดักส์ จำกัด	จำนวน	๑	แผง
๑๕๕. ฝาโปสเตอร์โลหะที่ทำจากสแตนเลสของหล่ม	จำนวน	๒	แผง
๑๕๖. ป้ายบอกเขตตำบลหนองหล่ม	จำนวน	๔	แผง
๑๕๗. ลานกีฬา คอนกรีตเอนกประสงค์ อบต.หนองหล่ม จำนวน		๑	แผง
๑๕๘. ฝาโปสเตอร์ อบต.หนองหล่ม	จำนวน	๑	แผง
๑๕๙. รางจอดรถจักรยานยนต์อบต.หนองหล่ม	จำนวน	๑	แผง

วันที่ : ๑๖ สิงหาคม ๒๕๖๕

ส่วนที่ ๒

ยุทธศาสตร์การพัฒนาองค์กรปกครองส่วนท้องถิ่น

๓. ความสัมพันธ์ระหว่างแผนพัฒนาระดับมหภาค

๓.๑ แผนยุทธศาสตร์ชาติ ๒๐ ปี

กรอบยุทธศาสตร์ชาติระยะ ๒๐ ปี (พ.ศ. ๒๕๖๕ - ๒๕๘๐)

โดยที่รัฐธรรมนูญแห่งราชอาณาจักรไทย มาตรา ๒๕ กำหนดให้รัฐพึงจัดให้มียุทธศาสตร์ชาติ เป็นเป้าหมายการพัฒนายุทธศาสตร์ชาติของประเทศอย่างยั่งยืน ตามหลักธรรมาภิบาลเพื่อใช้เป็นกรอบในการจัดดำเนินการต่าง ๆ ให้สอดคล้องและบูรณาการกันเพื่อให้เกิดเป็นผลสัมฤทธิ์ร่วมกันไปสู่เป้าหมายดังกล่าว โดยให้เป็นไปตามที่ กำหนดในกฎหมายว่าด้วยการจัดทำยุทธศาสตร์ชาติ และต่อมาได้มีการตราพระราชบัญญัติการจัดทำ ยุทธศาสตร์ชาติ พ.ศ. ๒๕๖๐ มีผลบังคับใช้เมื่อวันที่ ๑ สิงหาคม ๒๕๖๐ โดยกำหนดให้มีการแต่งตั้ง คณะกรรมการยุทธศาสตร์ชาติ เพื่อรับผิดชอบในการจัดทำร่างยุทธศาสตร์ชาติ กำหนดวิธีการดำเนินการมีส่วนร่วม ของประชาชนในการจัดทำร่างยุทธศาสตร์ชาติ ในการติดตาม การตรวจติดตาม และการประเมินผล รวมทั้ง กำหนดมาตรการส่งเสริมและสนับสนุนให้ประชาชนทุกภาคส่วนดำเนินการให้สอดคล้องกับยุทธศาสตร์ชาติ

เพื่อให้เป็นไปตามที่กำหนดในพระราชบัญญัติการจัดทำ ยุทธศาสตร์ชาติ พ.ศ. ๒๕๖๐ คณะกรรมการยุทธศาสตร์ชาติได้แต่งตั้งคณะกรรมการจัดทำยุทธศาสตร์ชาติด้านต่างๆ รวม ๖ คณะกัน ประกอบด้วย คณะกรรมการจัดทำยุทธศาสตร์ชาติด้านความมั่นคง คณะกรรมการจัดทำยุทธศาสตร์ชาติด้าน เศรษฐกิจและสังคม คณะกรรมการจัดทำยุทธศาสตร์ชาติด้านการสร้างโอกาสและความเสมอภาคทาง สังคม คณะกรรมการจัดทำยุทธศาสตร์ชาติด้านการสร้างการเติบโตบนคุณภาพชีวิตที่เป็นมิตรต่อสิ่งแวดล้อม และคณะกรรมการจัดทำยุทธศาสตร์ชาติด้านการปฏิรูปสังคมและพัฒนาประเทศไทย 4.0 ซึ่งดำเนินการจัดทำ ยุทธศาสตร์ชาติด้านการพัฒนาและเสริมสร้าง ศักยภาพทรัพยากรมนุษย์ คณะกรรมการจัดทำยุทธศาสตร์ชาติด้านการสร้างโอกาสและความเสมอภาคทาง สังคม คณะกรรมการจัดทำยุทธศาสตร์ชาติด้านการสร้างการเติบโตบนคุณภาพชีวิตที่เป็นมิตรต่อสิ่งแวดล้อม และคณะกรรมการจัดทำยุทธศาสตร์ชาติด้านการปฏิรูปสังคมและพัฒนาประเทศไทย 4.0 เพื่อ ดำเนินการในการดำเนินการจัดทำร่างยุทธศาสตร์ชาติได้ดำเนินไปตามหลักเกณฑ์ วิธีการ และเงื่อนไขที่กำหนด ตลอดจนได้จัดให้มีการรับฟังความคิดเห็นของประชาชนและหน่วยงานของรัฐที่เกี่ยวข้องอย่างกว้างขวางเพื่อ ประสานการพิจารณาจัดทำร่างยุทธศาสตร์ชาติตามที่ได้กฎหมายกำหนดแล้ว

ยุทธศาสตร์ชาติ ๒๐ ปี (พ.ศ. ๒๕๖๕-๒๕๘๐) เป็นยุทธศาสตร์ชาติฉบับแรกของประเทศไทย ตามรัฐธรรมนูญแห่งราชอาณาจักรไทย ซึ่งจะนำไปสู่การปฏิบัติเพื่อให้ประเทศไทยบรรลุวิสัยทัศน์ว่าประเทศไทยมีความมั่นคง มั่งคั่ง ยั่งยืน เป็นประเทศพัฒนาแล้ว ด้วยการพัฒนาตามหลักปรัชญาของเศรษฐกิจพอเพียง ภายในช่วงเวลาดังกล่าว เพื่อความสุขของคนไทยทุกคน

วิสัยทัศน์ประเทศไทย

"ประเทศไทยมีความมั่นคง มั่งคั่ง ยั่งยืน เป็นประเทศพัฒนาแล้ว ด้วยการพัฒนาตามหลักปรัชญาของเศรษฐกิจพอเพียง" หรือเป็นคติพจน์ประจำชาติว่า "มั่นคง มั่งคั่ง ยั่งยืน" เพื่อสนองตอบต่อ ผลประโยชน์แห่งชาติอันได้แก่การมีเอกราชอธิปไตยดำรงอยู่อย่างมั่นคงและสงบสุขของแผ่นดินไทยของชาติ และประชาชนจากทุกภูมิภาคทุกรูปแบบการอยู่ร่วมกันในชาติอย่างสันติสุขเป็นปึกแผ่นมีความมั่นคงทางสังคม ชาติ เศรษฐกิจ สังคม และการมีเกียรติและศักดิ์ศรีของคนไทยในภูมิภาคอาเซียน ความเป็นธรรม และความยุติธรรมของประชาชนความยั่งยืนของฐานทรัพยากรธรรมชาติสิ่งแวดล้อม มั่นคงทางพลังงาน และอาหารความสามารถในการรักษาผลประโยชน์ของชาติภายใต้การดูแลของสถาบันพระมหากษัตริย์แห่งราชอาณาจักรไทยร่วมกับประชาชนอันดีประสานสอดคล้องกันด้านความมั่นคงไม่ประมาทอาเซียนและประชาคมโลกอย่างมีเกียรติและศักดิ์ศรี

วิสัยทัศน์ประเทศไทย 2580

“ประเทศไทยมีความมั่นคง มั่งคั่ง ยั่งยืน เป็นประเทศพัฒนาแล้ว ด้วยการพัฒนาตามหลักปรัชญาของเศรษฐกิจพอเพียง”

มั่นคง	มั่งคั่ง	ยั่งยืน
<ul style="list-style-type: none"> • มีความมั่นคงปลอดภัยทางการเมือง การเมืองที่สงบเรียบร้อย ภาวะสงบสุข และความมั่นคงในทุกระดับ มีสิทธิเสรีภาพ สันติภาพ และความยุติธรรม • ประเทศมีความมั่นคงในเอกราชและอธิปไตย • สังคมมีความปรองดองและความสามัคคี นำพาชนชาติก้าวทันโลกในศตวรรษที่ 21 มีความก้าวหน้าทางเทคโนโลยีและนวัตกรรมอย่างก้าวกระโดด • มีความเข้มแข็งของอาหาร พลังงาน และน้ำ 	<ul style="list-style-type: none"> • ประเทศไทยมีการขยายตัวของเศรษฐกิจอย่างต่อเนื่อง ครอบคลุมประชากรส่วนใหญ่ ความเหลื่อมล้ำจะลดลงอย่างมีนัยสำคัญ ประชากรมีเงินและรายได้จากการพัฒนาอย่างทั่วถึง • เศรษฐกิจมีความสามารถในการแข่งขันสูง สร้างเศรษฐกิจและสังคมอย่างภาคภูมิใจ เป็นศูนย์กลางเชื่อมโยงในภูมิภาคที่สาคัญบนพื้นฐาน การผลิต การค้า การลงทุน มีความสามารถในการแข่งขันและการพัฒนาต่อเนื่อง ยกระดับ คุณภาพชีวิต คุณภาพการศึกษา คุณภาพการบริการสุขภาพ 	<ul style="list-style-type: none"> • การพัฒนาที่สามารถสร้างความเจริญก้าวหน้า และคุณภาพชีวิตของประชาชนอย่างยั่งยืน โดยไม่ใช้ทรัพยากรธรรมชาติเกินขีดความสามารถที่จะทดแทน • มีการผลิตและการบริโภคอย่างมีความรับผิดชอบ และสอดคล้องกับกฎระเบียบของประชาคมโลก • ให้ความสำคัญและส่งเสริมคุณธรรมจริยธรรมอย่างยั่งยืน ขยายส่วนร่วมในสังคมเชิงนวัตกรรมสู่ประชาชนทุกภาคส่วน

ความมั่นคง หมายถึง การมีความมั่นคงปลอดภัยจากภัยและการเปลี่ยนแปลงทั้งภายในประเทศและภายนอกประเทศในทุกระดับทั้งระดับประเทศ สังคม ชุมชน ครอบครัว และปัจเจกบุคคล และมีความมั่นคงในทุกมิติทั้งมิติทางการทหาร เศรษฐกิจ สังคม สิ่งแวดล้อม และการเมือง เช่น ประเทศมีความมั่นคงในเอกราชและอธิปไตย มีการปกครองระบอบประชาธิปไตย ที่มีพระมหากษัตริย์ทรงเป็นประมุข สถาบันชาติ ศาสนา พระมหากษัตริย์มีความเข้มแข็งเป็นศูนย์กลาง และเป็นที่ยึดเหนี่ยวจิตใจของประชาชน มีระบบการเมืองที่มั่นคง เป็นกลไกที่นำไปสู่การบริหารประเทศที่ต่อเนื่องและโปร่งใส ตามหลักธรรมาภิบาล สังคมมีความปรองดองและความสามัคคี สามารถผนึกกำลังเพื่อพัฒนาประเทศ ชุมชน มีความเข้มแข็ง ครอบครัว มีความอบอุ่น ประชาชนมีความมั่นคงในชีวิต มีงานและรายได้ที่มั่นคง พอเพียงกับการดำรงชีวิต มีการออมสำหรับวัยเกษียณ ความมั่นคงของอาหาร พลังงาน และน้ำ ที่อยู่อาศัย และความปลอดภัยในชีวิตทรัพย์สิน

ความมั่งคั่ง หมายถึง ประเทศไทยมีการขยายตัวของเศรษฐกิจอย่างต่อเนื่อง และมีความยั่งยืน จนเข้าสู่กลุ่มประเทศรายได้สูง ความเหลื่อมล้ำของการพัฒนาลดลง ประชากรมีความอยู่ดีมีสุข ได้รับผลประโยชน์จากการพัฒนาอย่างเท่าเทียมกันมากขึ้น และมีการพัฒนาอย่างทั่วถึงทุกภาคส่วน มีคุณภาพชีวิตตามมาตรฐานขององค์การสหประชาชาติ ไม่มีประชาชนที่อยู่ในภาวะความยากจน เศรษฐกิจในประเทศไทยมีความเข้มแข็ง ขณะเดียวกันต้องมีความสามารถในการแข่งขันกับประเทศต่างๆ ทั้งในตลาดโลก และตลาดภายในประเทศ เพื่อให้สามารถสร้างรายได้ทั้งจากภายในและภายนอกประเทศ ตลอดจนมีการสร้างฐานเศรษฐกิจและสังคมแห่งอนาคต เพื่อให้สอดคล้องกับบริบทการพัฒนาที่เปลี่ยนแปลงไป และประเทศไทยมีบทบาทที่สำคัญในเวทีโลก และมีความสัมพันธ์ทางเศรษฐกิจและการค้าอย่างแน่นแฟ้นกับประเทศในภูมิภาคเอเชียเป็นจุดสำคัญของการเชื่อมโยงในภูมิภาค ทั้งการค้า การคมนาคมขนส่ง การผลิต การค้า การลงทุน และการทำธุรกิจ เพื่อให้เป็นพลังในการพัฒนา นอกจากนี้ยังมีความสมบูรณ์ในทุนที่จะสามารถสร้างการพัฒนาต่อเนื่องไปได้ได้แก่ ทุนมนุษย์ ทุนทางปัญญา ทุนทางการเงิน ทุนที่เป็นเครื่องมือเครื่องจักร ทุนทางสังคม และทุนทรัพยากรธรรมชาติและสิ่งแวดล้อม

ความยั่งยืน หมายถึง การพัฒนาที่สามารถสร้างความเจริญรายได้ และคุณภาพชีวิตของประชาชนให้เพิ่มขึ้นอย่างต่อเนื่อง ซึ่งเป็นการเจริญเติบโตของเศรษฐกิจที่อยู่บนหลักการ ใช้การรักษาและการฟื้นฟูฐานทรัพยากรธรรมชาติอย่างยั่งยืน ไม่ใช้ทรัพยากรธรรมชาติจนเกินพอดี ไม่สร้างมลภาวะต่อสิ่งแวดล้อม จนเกินความสามารถในการรองรับ และเสียอายุของระบบนิเวศการผลิต และการบริโภคเป็นมิตรกับสิ่งแวดล้อม และสอดคล้องกับเป้าหมายการพัฒนาที่ยั่งยืน ทรัพยากรธรรมชาติมีความอุดมสมบูรณ์มากขึ้น และสิ่งแวดล้อม

มีคุณภาพดีขึ้นคนมีความรับผิดชอบต่างสังคมมีความเอื้ออาทรเสียสละเพื่อผลประโยชน์ส่วนรวมรัฐบาลมีนโยบายที่มุ่งประโยชน์ส่วนรวมอย่างยั่งยืนและให้ความสำคัญคู่กับการมีส่วนร่วมของประชาชนและทุกภาคส่วนในสังคมยึดถือและปฏิบัติตามหลักปรัชญาของเศรษฐกิจพอเพียงเพื่อการพัฒนาอย่างสมดุลมีเสถียรภาพและยั่งยืน

โดยมีเป้าหมายการพัฒนาประเทศคือ "ประเทศไทยที่มั่นคง ประชาชนมีความสุข เศรษฐกิจพัฒนาอย่างต่อเนื่อง สังคมเป็นธรรม ฐานทรัพยากรธรรมชาติยั่งยืน" โดยยกระดับศักยภาพของประเทศไทยในหลากหลายมิติให้มีความทันสมัยในทุกช่วงวัยให้คนไทยคนดีเก่งและมีคุณภาพสร้างโอกาสและความเสมอภาคทางสังคม สร้างการเติบโตอย่างมีคุณภาพชีวิตที่เป็นมิตรกับสิ่งแวดล้อม และมีภาคีหุ้นส่วนของประชาชนเพื่อประชาชนและประโยชน์ส่วนรวม โดยคณะกรรมการประเมินผลการพัฒนาตามยุทธศาสตร์ชาติ ระยะ ๖ ปี ด้วย

๓. ความอยู่ดีมีสุขของคนไทยและสังคมไทย
๔. ชีตความสามารถในการแข่งขันการพัฒนาเศรษฐกิจและกระจายรายได้
๕. ความเท่าเทียมและความเสมอภาคของสังคม
๖. ประสิทธิภาพการบริหารจัดการและการเข้าถึงการให้บริการของภาครัฐ

วิสัยทัศน์ ตัวชี้วัด และประเด็นยุทธศาสตร์ชาติ

เพื่อให้ประเทศไทยสามารถแข่งขันกับต่างประเทศได้ ประเทศไทยให้บรรลุวิสัยทัศน์ "ประเทศไทยมีความมั่นคง มั่งคั่ง ยั่งยืน เป็นประเทศพัฒนาแล้ว ด้วยการพัฒนาตามหลักปรัชญาของเศรษฐกิจพอเพียง" และมีเป้าหมายการพัฒนาประเทศข้างต้น จึงจำเป็นต้องกำหนดยุทธศาสตร์การพัฒนาประเทศระยะยาวที่จะทำให้ประเทศไทยมีความ มั่นคง เติบโต และยั่งยืน มีภูมิคุ้มกันจากการเปลี่ยนแปลงจากปัจจัยภายนอกและภายในของประเทศในทุกมิติ ทุกภูมิภาค และทุกระดับ ภาคเกษตรกรรม ภาคอุตสาหกรรม และภาคบริการของประเทศไทยได้รับการพัฒนาไปสู่การให้เทคโนโลยีและนวัตกรรมในการสร้างมูลค่าเพิ่มและการพัฒนาเทคโนโลยีขั้นสูงในการขับเคลื่อนเศรษฐกิจไทยที่จะสร้างและเสริมศักยภาพในการแข่งขันของประเทศ เพื่อยกระดับฐานรายได้ของประชาชนในภาพรวมและกระจายผลประโยชน์ไปสู่ภาคส่วนต่างๆ ได้อย่างเหมาะสม คนไทยได้รับการพัฒนาให้เป็นคนคนดี คนเก่ง มีวินัย ดำเนินชีวิตอย่างพอเพียงและมีศักยภาพในการคิด วิเคราะห์ สามารถ "รู้รับ ปรับใช้" เทคโนโลยีได้อย่างต่อเนื่อง สามารถ เข้าถึงบริการพื้นฐาน ระบบสวัสดิการ และกระบวนการยุติธรรมได้อย่างเท่าเทียมกัน โดยไม่มีใครถูกทิ้งไว้ข้างหลัง

การพัฒนาประเทศไทยในช่วงระยะเวลาของยุทธศาสตร์ชาติ จะมุ่งเน้นการสร้างสะพานเชื่อมระหว่างการพัฒนาความมั่นคง เศรษฐกิจ สังคม และสิ่งแวดล้อม โดยการมีส่วนร่วมของทุกภาคส่วนในรูปแบบ "ประชารัฐ" โดยประกอบด้วย ๖ มิติ ดังนี้



๑. ยุทธศาสตร์ชาติด้านความมั่นคง

ยุทธศาสตร์ชาติด้านความมั่นคง มีเป้าหมายการพัฒนาที่สำคัญคือ ประเทศชาติมีความมั่นคง ประชาชนมีความสุข เน้นการบริหารจัดการภาวะแวดล้อมของประเทศไทยให้มีความมั่นคงปลอดภัย เอกภพ ออธอร์โด และมีความสงบเรียบร้อยอันทุกระดับ ตั้งแต่ระดับชาติ สังคม ชุมชน มุ่งเน้นการพัฒนาคน เสริมสร้างเทคโนโลยีและระบบฐานข้อมูลขนาดใหญ่ให้มีความพร้อมสามารถรับมือกับภัยคุกคามและภัยพิบัติได้ทุกรูปแบบ และทุกระดับ ความรุนแรงของขบวนการก่อการร้ายและการก่อวินาศกรรมและภัยคุกคามด้านความมั่นคงที่มีอยู่ในปัจจุบัน และที่อาจเกิดขึ้นในอนาคต ใช้กลไกการแก้ปัญหายุทธศาสตร์ทั้งในส่วนราชการ ภาคเอกชน ประชาสังคม และองค์กรที่ไม่ใช่รัฐ รวมถึงประเทศเพื่อนบ้านและมิตรประเทศที่ไว้ใจบนพื้นฐานของขบวนการประชาคมอาเซียน

ตัวชี้วัด ประกอบด้วย

- (๑) ความสุขของประชากรไทย
- (๒) ความมั่นคง ปลอดภัยของประเทศ
- (๓) ความพร้อมของกองทัพ หน่วยงานด้านความมั่นคง และการมีส่วนร่วมของภาคประชาชนและภาคประชาชนในการป้องกันและแก้ไขปัญหาความมั่นคง
- (๔) บทบาทและการลงทุนในด้านความมั่นคงของไทยในประชาคมระหว่างประเทศ
- (๕) ประสิทธิภาพการบริหารจัดการความมั่นคงแบบองค์รวม

ประเด็นยุทธศาสตร์ชาติ ประกอบด้วย

- (๑) การรักษาความสงบภายในประเทศ
- (๒) การป้องกันและแก้ไขปัญหามีผลกระทบต่อความมั่นคง
- (๓) การพัฒนาศักยภาพของประเทศไทยให้พร้อมเผชิญภัยคุกคามที่กระทบต่อความมั่นคงของชาติ
- (๔) การบูรณาการความร่วมมือด้านความมั่นคงกับอาเซียนและนานาชาติ รวมถึงความร่วมมือกับภาครัฐและที่มีใ้แก่ภาครัฐ

(๕) การพัฒนาสถาบันการบริหารจัดการความมั่นคงแบบองค์รวม

๒. ยุทธศาสตร์ชาติด้านการสร้างความสามารถในการแข่งขัน

ยุทธศาสตร์ชาติด้านการสร้างความสามารถในการแข่งขัน มีเป้าหมายการพัฒนาที่มุ่งเน้นการยกระดับสภาพของประเทศไทยในหลากหลายมิติบนพื้นฐานแนวคิด ๓ ประการ ได้แก่

(๑) “ต่อยอดอดีต” โดยจะมุ่งไปที่รากเหง้าทางเศรษฐกิจ อุตสาหกรรม ประเพณี วิถีชีวิตและจุดเด่นทางทรัพยากรธรรมชาติที่หลากหลาย รวมถึงความได้เปรียบเชิงเปรียบเทียบของประเทศไทยด้านศักยภาพการผสมผสานกับเทคโนโลยีและนวัตกรรม เพื่อให้สอดคล้องกับบริบทของเศรษฐกิจและสังคมโลกสมัยใหม่

(๒) “รับปัจจุบัน” เพื่อมุ่งวางสู่อนาคต โดยจะพัฒนาโครงสร้างพื้นฐานของประเทศไทยให้มีขีดความสามารถขยายระบบคมนาคมและขนส่ง โครงสร้างพื้นฐานวิทยาศาสตร์เทคโนโลยีและดิจิทัลและการปรับสภาพแวดล้อมให้เอื้อต่อการพัฒนาอุตสาหกรรมและบริการอนาคต

(๓) “สร้างคุณค่าใหม่ในอนาคต” จะเป็นการเพิ่มศักยภาพของผู้ประกอบการ วัฒนาคมนรุ่นใหม่ รวมถึงปรับปรุงระบบธุรกิจเพื่อตอบสนองต่อความต้องการของตลาด มุ่งผลักดันให้ยุทธศาสตร์ที่รองรับอนาคตบนพื้นฐานของการต่อยอดอดีตและปรับปัจจุบัน พร้อมทั้งการส่งเสริมและสนับสนุนจากภาครัฐให้ประเทศไทยสามารถสร้างฐานรายได้และการจ้างงานใหม่ขยายโอกาสทางการค้าและการลงทุนในเวทีโลกควบคู่ไปกับการยกระดับรายได้และการกินต่ออยู่ที่ดี รวมถึงการเพิ่มขึ้นของคนชั้นกลางและลดความเหลื่อมล้ำของชนในประเทศได้จนครบถ้วน

ตัวชี้วัด ประกอบด้วย

รายได้ (๑) รายได้ประชาชนจากการขยายตัวของผลิตภัณฑ์มวลรวมภายในประเทศและการกระจาย

- (๒) ผลิตภัณฑ์มวลรวมของประเทศ ทั้งในแง่จีดีพีการผลิตและแรงงาน
- (๓) การลงทุนเพื่อการวิจัยและพัฒนา
- (๔) ความสามารถในการแข่งขันของประเทศ

ประเด็นยุทธศาสตร์ชาติ ประกอบด้วย

- (๑) การเกษตรสร้างมูลค่า
- (๒) ดุดสาหกรรมและบริการแห่งอนาคต
- (๓) สร้างความหลากหลายด้านพลังงาน
- (๔) โครงสร้างพื้นฐาน เชื่อมไทย เชื่อมโลก
- (๕) พัฒนาศรษฐกิจบนพื้นฐานนวัตกรรม

๓. ยุทธศาสตร์ชาติด้านการพัฒนาและเสริมสร้างศักยภาพทรัพยากรมนุษย์

ยุทธศาสตร์ชาติด้านการพัฒนาและเสริมสร้างศักยภาพทรัพยากรมนุษย์ มีเป้าหมายการพัฒนาที่สำคัญเพื่อพัฒนาคนในทุกมิติและในทุกช่วงวัยให้เป็นคนคิดค้นเก่งและมีคุณภาพ โดยคนวัยศึกษาพร้อมทั้งกายใจดี ปัญญาดี พัฒนาการที่ครอบคลุมและมีสุขภาพที่ดีในทุกช่วงวัย มีจิตสาธารณะ รับผิดชอบต่อสังคมและผู้อื่น มีศักยภาพ ออกกำลังกาย ออกกำลังกาย มีวินัย ศึกษาศิลปกรรม และเป็นพลเมืองดีทางชาติ มีหลักคิดที่ถูกต้อง มีทักษะที่เป็นไปในศตวรรษที่ ๒๑ มีทักษะสื่อสารภาษาอังกฤษและภาษาที่ ๓ และอนุรักษณ์ภาษาท้องถิ่น มีนิสัยรักการอ่าน รักการอ่านและการพัฒนาตนเองอย่างต่อเนื่องตลอดชีวิตสู่การเป็นคนไทยที่มีทักษะสูง เป็นนวัตกรคนรุ่นใหม่ ผู้ประกอบการยุคใหม่และอื่นๆ โดยมีสัมฤทธิ์ผลตามความถนัดของตนเอง

ตัวชี้วัด ประกอบด้วย

- (๑) การพัฒนาคุณภาพชีวิตของประชาชนและสังคมไทย
- (๒) ผลสัมฤทธิ์ทางการศึกษาและการเรียนรู้ตลอดชีวิต
- (๓) การพัฒนาสังคมและครอบครัวไทย

ประเด็นยุทธศาสตร์ชาติ ประกอบด้วย

- (๑) การปรับและสนับสนุนระบบสวัสดิการ
- (๒) การพัฒนาศักยภาพคนตลอดช่วงชีวิต
- (๓) ปฏิรูปกระบวนการเรียนรู้ตลอดชีวิตและการเปลี่ยนแปลงในศตวรรษที่ ๒๑
- (๔) การตระหนักถึงหาญปัญญาของมนุษย์ที่หลากหลาย
- (๕) การเสริมสร้างให้คนไทยมีสุขภาพที่ดี
- (๖) การสร้างสภาพแวดล้อมที่เอื้อต่อการพัฒนาและเสริมสร้างศักยภาพทรัพยากรมนุษย์
- (๗) การเสริมสร้างศักยภาพการก้าวไกลการสร้างคุณค่าทางสังคมและพัฒนาประเทศไทย

๔. ยุทธศาสตร์ชาติด้านการสร้างโอกาสและความเสมอภาคทางสังคม

ยุทธศาสตร์ชาติด้านการสร้างโอกาสและความเสมอภาคทางสังคม มีเป้าหมายการพัฒนาที่สำคัญคือการสร้างสภาพสังคมส่วนต่างๆ ที่มีความเสมอภาค ประชาสังคมชุมชนท้องถิ่นมาร่วมขับเคลื่อนโดยภาคส่วนสนับสนุนการรวมตัวของประชาชนในการร่วมคิดร่วมทำแล้วมีส่วนร่วม การกระจายอำนาจและความรับผิดชอบไปสู่กลไกบริหารราชการแผ่นดินในระดับท้องถิ่น การเสริมสร้างความเข้มแข็งของชุมชนในการจัดการตนเองและการเตรียมความพร้อมของประชากรไทย ทั้งในมิติสุขภาพ เศรษฐกิจ สังคม และสภาพแวดล้อม

ให้เป็นประชากรที่มีคุณภาพ สามารถพึ่งตนเองและพึ่งกันเองได้จนภาคีครอบครัวชุมชนและสังคมให้นามที่สุด โดยรัฐให้หลักประกันการเข้าถึงบริการและสวัสดิการที่มีคุณภาพอย่างเป็นธรรมและทั่วถึง

ตัวชี้วัด ประกอบด้วย

- (๑) ความแตกต่างของรายได้และการเข้าถึงบริการภาครัฐระหว่างกลุ่มประชากร
- (๒) ความก้าวหน้าของการพัฒนาคน
- (๓) ความก้าวหน้าในการพัฒนาจังหวัดในการเป็นศูนย์กลางความเจริญของเศรษฐกิจสังคมและ

ภพในสมัย

- (๔) คุณภาพชีวิตของประชากรสูงอายุ

ประเด็นยุทธศาสตร์ชาติ ประกอบด้วย

- (๑) การลดความเหลื่อมล้ำสร้างความเป็นธรรมในทุกมิติ
- (๒) การกระจายศูนย์กลางความเจริญทางเศรษฐกิจสังคมระดับภูมิภาค
- (๓) การเสริมสร้างพลังทางสังคม
- (๔) การเพิ่มขีดความสามารถของชุมชนท้องถิ่นในการพัฒนาการพึ่งตนเองและการจัดการตนเอง

การตนเอง

๕. ยุทธศาสตร์ชาติด้านการสร้างการเติบโตบนคุณภาพชีวิตที่เป็นมิตรกับสิ่งแวดล้อม

ยุทธศาสตร์ชาติด้านการสร้างการเติบโตบนคุณภาพชีวิตที่เป็นมิตรกับสิ่งแวดล้อม มีเป้าหมายการพัฒนาที่สำคัญคือมุ่งไปสู่การบรรลุเป้าหมายการพัฒนาที่ยั่งยืนในทุกมิติ ซึ่งมีตัวชี้วัดสังคมเศรษฐกิจสิ่งแวดล้อมธรรมชาติและสุขภาพเป็นพื้นฐานความร่วมมือระหว่างกันทั้งภายในและภายนอกประเทศอย่างบูรณาการให้พื้นที่เป็นตัวตั้งในการกำหนดกลยุทธ์และแผนงาน และการให้ทุกฝ่ายที่เกี่ยวข้องได้เข้ามามีส่วนร่วมในแบบทางตรงให้มากที่สุดเท่าที่จะเป็นไปได้โดยเป็นการดำเนินการบนพื้นฐานการเปิดกว้างร่วมกัน ไม่ว่าจะเห็นทางเศรษฐกิจ สิ่งแวดล้อม และคุณภาพชีวิต โดยให้ความสำคัญกับการสร้างสมดุลทั้ง ๓ ด้าน อันจะนำไปสู่ความยั่งยืนที่คนรุ่นต่อไปอย่างแท้จริง

ตัวชี้วัด ประกอบด้วย

- (๑) พื้นที่สีเขียวที่เป็นมิตรกับสิ่งแวดล้อม
- (๒) สภาสิ่งแวดล้อมและทรัพยากรธรรมชาติที่เชื่อมโยงโทรมได้รับการฟื้นฟู
- (๓) การเติบโตที่เป็นมิตรกับสิ่งแวดล้อม
- (๔) วิจัยและพัฒนาเครื่องจักรกลค่าเศรษฐกิจฐานชีวภาพ

ประเด็นยุทธศาสตร์ชาติ ประกอบด้วย

- (๑) สร้างการเติบโตอย่างยั่งยืนบนสังคมเศรษฐกิจสีเขียว
- (๒) สร้างการเติบโตอย่างยั่งยืนบนสังคมเศรษฐกิจภาคทะเล
- (๓) สร้างการเติบโตอย่างยั่งยืนบนสังคมที่เป็นมิตรต่อสภาพภูมิอากาศ
- (๔) พัฒนาศูนย์เมืองนวัตกรรมและอุตสาหกรรมเชิงนิเวศอย่างยั่งยืน

ที่เติบโตอย่างต่อเนือง

- (๕) พัฒนาศูนย์เมืองนวัตกรรมและเกษตรที่เป็นมิตรต่อสิ่งแวดล้อม
- (๖) ยกระดับกระบวนการตัดสินใจเพื่อกำหนดขนาดและวง

๖. ยุทธศาสตร์ชาติด้านการปรับสมดุลและพัฒนาระบบการบริหารจัดการภาครัฐ

ยุทธศาสตร์ชาติด้านการปรับสมดุลและพัฒนาระบบการบริหารจัดการภาครัฐ มีเป้าหมายการพัฒนาที่สำคัญเพื่อปรับเปลี่ยนภาครัฐให้ทันสมัย “ภาครัฐของประชาชนเพื่อประชาชน และประโยชน์ส่วนรวม” โดยภาครัฐต้องนิยามตามที่เหมาะสมกับบทบาท การกิจ แผน และบทบาทหน่วยงานของรัฐที่เห็นว่าที่โยกย้าย กำกับหรือในการให้บริการ มีผลสัมฤทธิ์มาตลอด รับวัฒนธรรมการทำงาน ให้มุ่งผลสัมฤทธิ์และผลประโยชน์ส่วนรวม มีความทันสมัยและพร้อมที่จะปรับตัวให้ทันต่ออารยธรรมเปลี่ยนแปลงของโลกอยู่ตลอดเวลา โดยเฉพาะอย่างยิ่งการนำนวัตกรรมเทคโนโลยีข้อมูลขนาดใหญ่ระบบการทำงานที่เป็นดิจิทัลเข้ามาประยุกต์ใช้อย่างคุ้มค่า และปฏิบัติงานเพื่อยกระดับมาตรฐานสากล รวมทั้งมีลักษณะเปิดกว้างเชื่อมโยงถึงกันและเปิดโอกาสให้ทุกภาคส่วนเข้ามามีส่วนร่วมเพื่อตอบสนองความต้องการของประชาชนได้อย่างสะดวก รวดเร็ว และโปร่งใส โดยทุกภาคส่วนในสังคมต้องร่วมกันปลูกฝังค่านิยมความซื่อสัตย์สุจริต ความมีซื่อสัตย์ และสร้างจิตสำนึกในการปฏิบัติ ไม่โยกย้าย การทุจริตประพฤติมิชอบอย่างสิ้นเชิง นอกจากนี้กฎหมายต้องมีความชัดเจนไม่เยิ่นเย้อ ไม่มีความกำกวม มีความเป็นสากล มีประสิทธิภาพ และนำไปสู่การลดความเหลื่อมล้ำและถือเอาการพัฒนาโดยกระบวนการยุติธรรม มีการบริหารจัดการที่มีประสิทธิภาพ เป็นธรรม ไม่เลือกปฏิบัติ และการอำนวยความสะดวกหลักนิติธรรม

ตัวชี้วัด ประกอบด้วย

- (๑) ระดับความพึงพอใจของประชาชนต่อการให้บริการสาธารณะของภาครัฐ
- (๒) ประสิทธิภาพของภาครัฐบริการภาครัฐ
- (๓) ระดับความโปร่งใส การทุจริต และพฤติมิชอบ
- (๔) ความเสมอภาคในกระบวนการยุติธรรม

ประเด็นยุทธศาสตร์ชาติ ประกอบด้วย

- (๑) ภาครัฐที่ีดีตา ประชาชนเป็นศูนย์กลางตอบสนองความต้องการและให้บริการอย่างสะดวก รวดเร็ว โปร่งใส
- (๒) ภาครัฐบริหารงานแบบบูรณาการโดยมียุทธศาสตร์ชาติเป็นเป้าหมาย และเชื่อมโยงการพัฒนาในทุกระดับทุกประเด็นทุกภารกิจและทุกพื้นที่
- (๓) ภาครัฐมีขนาดเล็กลงเหมาะสมกับภารกิจส่งเสริมให้ประชาชนและทุกภาคส่วนมีส่วนร่วมในการพัฒนาประเทศ
- (๔) ภาครัฐมีความทันสมัย
- (๕) บุคลากรภาครัฐเป็นคนดีและเก่งยึดหลักคุณธรรมจริยธรรมมีจิตสำนึกมีความสามารถสูง มุ่งมั่นและโปร่งใส
- (๖) ภาครัฐมีความโปร่งใสปลอดการทุจริตและประพฤติมิชอบ
- (๗) กฎหมายมีความสอดคล้องเหมาะสมกับบริบทต่างๆและมีเท่าที่จำเป็น
- (๘) กระบวนการยุติธรรมเคารพสิทธิมนุษยชนและปฏิบัติตามรัฐธรรมนูญโดยเสมอภาค

แผนแม่บทภายใต้ยุทธศาสตร์ชาติ รับส่วนสำคัญในการบรรลุผลเป้าหมายและประเด็นยุทธศาสตร์การประสานเชื่อมโยงเป้าหมายของแผนแม่บทภายใต้ยุทธศาสตร์ชาติให้มีความสอดคล้องไปในทิศทางของยุทธศาสตร์ชาติลงสู่และระดับต่าง ๆ ต่อไป ซึ่งได้ดำเนินการถึงประเด็นร่วมหรือประเด็นที่ซ้ำข้ามยุทธศาสตร์เดียวกัน โดยแผนแม่บทภายใต้ยุทธศาสตร์ชาติจะประกอบด้วย สถานการณ์และแนวโน้มที่ท้าทายของแผนแม่บท เป้าหมาย และตัวชี้วัดโยกย้ายดำเนินการจึงแบ่งช่วงเวลาออกเป็น ๕ ช่วงๆ ๕๕ ๕ มีทั้งปี ๒๐๑๖ และแม่บท ยุทธศาสตร์ชาติ

- (๑) ความมั่นคง
 - (๒) การต่างประเทศ
 - (๓) การเกษตร
 - (๔) อุตสาหกรรมและบริการแห่งอนาคต
 - (๕) การท่องเที่ยว
 - (๖) นิคมอุตสาหกรรมและเมืองนำร่องอัจฉริยะ
 - (๗) โครงสร้างพื้นฐาน ระบบโลจิสติกส์ และดิจิทัล
 - (๘) ผู้ประกอบการและวิสาหกิจขนาดกลางและขนาดย่อมยุคใหม่
 - (๙) เขตเศรษฐกิจพิเศษ
 - (๑๐) ความจำเป็นที่จับต้องได้ และวัฒนธรรม
 - (๑๑) ศักยภาพคนตลอดช่วงชีวิต
 - (๑๒) การศึกษานานาชาติ
 - (๑๓) การเสริมสร้างสังคมไทยที่มีสุขภาวะที่ดี
 - (๑๔) ศักยภาพการกีฬา
 - (๑๕) แหล่งทางสังคม
 - (๑๖) เศรษฐกิจฐานราก
 - (๑๗) ความเสมอภาคและหลักประกันทางสังคม
 - (๑๘) การเติบโตอย่างยั่งยืน
 - (๑๙) การบริหารจัดการน้ำทั้งระบบ
 - (๒๐) การบริการประชาชนและประสิทธิภาพภาครัฐ
 - (๒๑) การต่อต้านการทุจริตและประพฤติมิชอบ
 - (๒๒) กฎหมายและกระบวนการยุติธรรม
 - (๒๓) การวิจัยและพัฒนานวัตกรรม
- แผนระดับชาติว่าด้วยความมั่นคงแห่งชาติ ประกอบด้วย
- ๑. การเสริมสร้างความมั่นคงของมนุษย์
 - ๒. การข่าวกรองและการประเมินสถานการณ์ด้านความมั่นคง
 - ๓. การเสริมสร้างความมั่นคงของสถาบันหลักของชาติ ภายใต้การปกครองประชาธิปไตยอันมี

พระมหากษัตริย์ทรงเป็นประมุข

- ๔. การพัฒนาระบบการเตรียมพร้อมแห่งชาติ
- ๕. การพัฒนาศักยภาพการป้องกันประเทศ
- ๖. การสร้างความสามัคคีปรองดอง
- ๗. การป้องกันและแก้ไขปัญหาคาการก่ออาชญากรรมร้ายแรงในชั้นสูงซึ่งรบกวนเสถียรภาพได้
- ๘. การบริหารจัดการผู้หลบหนีเข้าเมือง
- ๙. การป้องกันและแก้ไขปัญหาคาการก่อกบฏ
- ๑๐. การป้องกันและปราบปรามการทุจริต
- ๑๑. การเสริมสร้างความมั่นคงของชาติจากภัยทุจริต
- ๑๒. การรักษาความมั่นคงพื้นที่ชายแดน
- ๑๓. การรักษาความมั่นคงทางทะเล

- ๑๕. การป้องกันและแก้ไขโรคภัยคุกคามข้ามชาติ
- ๑๖. การป้องกันและแก้ไขโรคภัยความมั่นคงทางไซเบอร์
- ๑๗. การรักษาสุขภาพและการระแวดระวังระหว่างประเทศ
- ๑๘. การรักษาความมั่นคงทางพลังงาน
- ๑๙. การรักษาความมั่นคงด้านอาหารและน้ำ
- ๒๐. การรักษาความมั่นคงด้านทรัพยากรธรรมชาติและสิ่งแวดล้อม

(ที่มา : สัมภาษณ์กรมการพัฒนาระบบเศรษฐกิจและสังคมแห่งชาติ)

๑.๒ แผนพัฒนาเศรษฐกิจและสังคมแห่งชาติ ฉบับที่ ๑๓ (พ.ศ. ๒๕๖๖-๒๕๗๐)

แผนพัฒนาเศรษฐกิจและสังคมแห่งชาติ ฉบับที่ ๑๓ (พ.ศ. ๒๕๖๖-๒๕๗๐) มีสถานะเป็นแผนระดับที่ ๒ ซึ่งเป็นกลไกที่สำคัญในการส่งเสริมพหุศาสตร์ชาติไปสู่การปฏิบัติและใช้เป็นกรอบสำหรับการจัดทำแผนระดับที่ ๓ เพื่อให้การดำเนินงานของภาคีการพัฒนาที่เกี่ยวข้องสามารถมีบทบาทและบูรณาการตามยุทธศาสตร์ชาติตามกรอบระยะเวลาที่กำหนดไว้ได้ โดยพระราชบัญญัติสภากรรมการเศรษฐกิจและสังคมแห่งชาติ พ.ศ. ๒๕๖๖ บัญญัติให้แผนพัฒนาเศรษฐกิจและสังคมแห่งชาติฉบับที่ ๑๓ มีผลบังคับใช้ตั้งแต่วันที่ ๓๐ กันยายน ๒๕๖๕ ส่งผลให้กรอบระยะเวลา ๕ ปี ของแผนพัฒนาเศรษฐกิจและสังคมแห่งชาติ ฉบับที่ ๑๓ เริ่มต้น ณ วันที่ ๑ ตุลาคม ๒๕๖๕ ครบรอบสิ้นปีงบประมาณ พ.ศ. ๒๕๖๖ - ๒๕๗๐ สามารถระบุทิศทางและประเด็นการพัฒนาที่ประเทศควรให้ความสำคัญและมุ่งดำเนินการในระยะ ๕ ปี ที่สองของพหุศาสตร์ชาติ โดยการกำหนดทิศทางของแผนพัฒนาเศรษฐกิจและสังคมแห่งชาติ ฉบับที่ ๑๓ ให้ประเทศไทยก้าวข้ามความท้าทายต่าง ๆ เพื่อให้ “ประเทศไทยมีความมั่นคง มั่งคั่ง ยั่งยืน เป็นประเทศพัฒนาแล้ว ด้วยการพัฒนาตามหลักปรัชญาของเศรษฐกิจพอเพียง” ตามเจตนารมณ์ของยุทธศาสตร์ชาติ ได้อาศัยหลักการและแนวคิด ๔ ประการ ดังนี้

๑. หลักปรัชญาของเศรษฐกิจพอเพียง โดยสืบสาน รักษา ต่อยอดการพัฒนาตามหลัก ปรัชญาของเศรษฐกิจพอเพียง ตามการกำหนดทิศทางการพัฒนาประเทศอย่างมีเหตุผล ความพอประมาณ ภูมิคุ้มกัน บนฐานของความดี คุณธรรม และความเอื้อเฟื้อ โดยคำนึงถึงความสอดคล้องกับสถานการณ์และเงื่อนไขระดับประเทศและระดับใด ๆ ทั้งในใจปัจจุบันและอนาคตอันใกล้และศักยภาพของทุนทางเศรษฐกิจ ทุนทางสังคม และทุนทางทรัพยากรธรรมชาติและสิ่งแวดล้อมของประเทศ ให้ความสำคัญกับการเสริมสร้างทุนทางเศรษฐกิจ ทุนทางสังคม และทุนทางทรัพยากรธรรมชาติและสิ่งแวดล้อมของประเทศ ให้ความสำคัญกับการเสริมสร้างทุนทางเศรษฐกิจ ทุนทางสังคม และทุนทางทรัพยากรธรรมชาติและสิ่งแวดล้อมของประเทศ ให้ความสำคัญกับการเสริมสร้างทุนทางเศรษฐกิจ ทุนทางสังคม และทุนทางทรัพยากรธรรมชาติและสิ่งแวดล้อมของประเทศ ให้ความสำคัญกับการเสริมสร้างทุนทางเศรษฐกิจ ทุนทางสังคม และทุนทางทรัพยากรธรรมชาติและสิ่งแวดล้อมของประเทศ

๒. การสร้างความสามารถโมดาร์ “สั้นแล้ว ลูกไว” โดยมุ่งเน้นการพัฒนาใน ๔ ระยะตามกรอบด้วย

๑) การพร้อมรับ หรือ ระดับ “อยู่รอด” เป็นการแก้ไขข้อจำกัดหรือจุดอ่อนที่มีอยู่ ซึ่งเป็นผลดีประชาชนจะสละความยากลำบากในการดำรงชีวิตหรือทำให้ประเทศมีความเปราะบางต่อการเปลี่ยนแปลงจากภายนอกและภายใน รวมถึงการสร้างความพร้อมในทุกระดับในการรับมือกับสภาวะวิกฤติที่อาจเกิดขึ้น ให้สามารถฟื้นคืนสู่ภาวะปกติได้อย่างรวดเร็ว

๒) การปรับแก้ หรือ ระดับ "พอเพียง" ในการปรับเปลี่ยน ปัจจัยจำเป็น เพื่อเสริมสร้างความมั่นคงทางเศรษฐกิจ สังคมและสิ่งแวดล้อม ตั้งแต่ในระดับครอบครัว ชุมชน พื้นที่และระดับประเทศ รวมถึงปรับทิศทาง รูปแบบ และแนวทางการพัฒนาให้สอดคล้องกับกระแสการเปลี่ยนแปลงของโลกยุคใหม่ และ

๓) การเปลี่ยนแปลงเนื้อหาหรือ เติบโตอย่างยั่งยืน หรือ ระดับ "ยั่งยืน" ในการผลักดันให้เกิดการเปลี่ยนแปลงเชิงโครงสร้างอันมีทิศทาง ๆ เพื่อเสริมสร้างความสามารถของบุคคลและ สังคมในการพัฒนาอย่างต่อเนื่อง รวมถึงเพื่อสนับสนุนให้ประเทศสามารถเติบโตได้อย่างมีคุณภาพและยั่งยืน

๓. เป้าหมายการพัฒนาอย่างยั่งยืนของสหประชาชาติ โดยกำหนดทิศทางการพัฒนาที่อยู่บนพื้นฐานของแนวคิด "ไม่ทิ้งใครไว้ข้างหลัง" มุ่งเสริมสร้างคุณภาพชีวิตที่ดีให้กับประชาชนทุกกลุ่ม ทั้งในมิติของการมีปัจจัยที่จำเป็นสำหรับการดำรงชีวิตขั้นพื้นฐานที่เพียงพอ การมีสุขภาพแวล้อมที่ดี การมีปัจจัยสนับสนุนให้มีสุขภาพที่สมบูรณ์แข็งแรงทางร่างกายและจิตใจการมีโอกาสที่จะใช้ศักยภาพของตน ในการสร้างความเติบโตและก้าวรุดหน้าทั้งทางเศรษฐกิจและสังคมและสิ่งแวดล้อมที่ดีไปข้างหน้าต่อไป

๔. การพัฒนาเศรษฐกิจชีวภาพ เศรษฐกิจหมุนเวียน เศรษฐกิจสีเขียว โดยให้ความสำคัญกับการประยุกต์ใช้องค์ความรู้ทางด้านวิทยาศาสตร์เทคโนโลยีสมัยใหม่ และความคิดสร้างสรรค์เพื่อสร้าง มูลค่าเพิ่มทางเศรษฐกิจ ควบคู่กับการรักษาความสมดุลระหว่างการผลิต การใช้งาน และโยชน์ จากฐานทรัพยากรธรรมชาติและความหลากหลายทางชีวภาพ รวมถึงการปรับเปลี่ยนรูปแบบการผลิต การให้บริการ และภาวการณ์เพื่อลดผลกระทบต่อสิ่งแวดล้อม

วัตถุประสงค์และเป้าหมายการพัฒนา

การพัฒนาประเทศไทยในระยะ ๕ ปี ของแผนฯ ฉบับที่ ๑๓ ให้สามารถก้าวข้ามความท้าทายที่เป็นยุทธศาสตร์การบรรลุเป้าหมายตามยุทธศาสตร์ชาติ จำเป็นต้องเร่งแก้ไขจุดอ่อนและข้อจำกัดของประเทศที่มีอยู่เดิม รวมถึงเพิ่มศักยภาพในการรับมือกับความเปลี่ยนแปลงสำคัญจากภายนอกและภายใน ตลอดจนการเสริมสร้างความสามารถในการสร้างสรรค์ประโยชน์จากโอกาสที่เกิดขึ้นได้อย่างเหมาะสมและทั่วถึงทั้งระดับจังหวัด ระดับภูมิภาค ระดับประเทศในระยะของแผนพัฒนาฉบับที่ ๑๓ จึงมีวัตถุประสงค์เพื่อ พลิกโฉมประเทศไทยสู่ "สังคมก้าวหน้า เศรษฐกิจสร้างมูลค่าอย่างยั่งยืน" ซึ่งหมายถึงการสร้างการเปลี่ยนแปลงที่ครอบคลุม ตั้งแต่ระดับโครงสร้าง นโยบาย และกลไก เพื่อส่งเสริมสร้างสังคมที่ก้าวทันพลวัตของโลก และเกื้อหนุนให้คนไทยมีโอกาสที่จะพัฒนาตนเองได้อย่างเต็มศักยภาพ พร้อมกับการยกระดับกิจกรรมการผลิตและการให้บริการให้สามารถสร้างมูลค่าเพิ่มสูงขึ้นโดยอยู่บนพื้นฐานของความยั่งยืนทางสิ่งแวดล้อม

เพื่อให้เป็นไปตามวัตถุประสงค์ข้างต้น แผนพัฒนาฯ ฉบับที่ ๑๓ จึงได้กำหนดเป้าหมายหลักของการพัฒนา จำนวน ๕ ประการ ได้แก่

๑. การปรับโครงสร้างภาคการผลิตและบริการสู่เศรษฐกิจฐานนวัตกรรม มุ่งยกระดับขีดความสามารถในการแข่งขันของภาคการผลิตและบริการสำคัญผ่านการผลักดันส่งเสริมการจ้างมูลค่าเพิ่ม โดยให้หน่วยงานเทคโนโลยีและความคิดสร้างสรรค์ที่ตอบสนองยุทธศาสตร์พัฒนาการของสังคมยุคใหม่ และเป็นมิตรต่อสิ่งแวดล้อม พร้อมทั้งให้ความสำคัญกับการเชื่อมโยงเศรษฐกิจท้องถิ่น และบูรณาการการรายย่อยกับห่วงโซ่มูลค่าของภาคการผลิตและบริการเป้าหมาย รวมถึงพัฒนาระบบนิเวศที่ส่งเสริมการค้าการลงทุน และนวัตกรรม

๒. การพัฒนาคนสำหรับโลกยุคใหม่ มุ่งพัฒนาให้คนไทยมีทักษะและคุณลักษณะที่เฉพาะตัวกับโลกยุคใหม่ ทั้งทักษะในด้านการรู้ทักษะทางพฤติกรรม และคุณลักษณะและความพร้อมที่สร้างขีดความสามารถเตรียมพร้อมกำลังคนให้มีคุณภาพสอดคล้องกับ ความต้องการของตลาดแรงงาน และเรือืออาหารปรับ

โครงสร้างเศรษฐกิจไปสู่ภาคการผลิตและบริการให้มากยิ่งขึ้นได้แก่ การขยายตัวภาคเกษตรและผลิตผลเกษตรขึ้น รวมทั้งให้ ความสำคัญกับการสร้างหลักประกันและความคุ้มครองทางสังคมที่สามารถส่งเสริมความมั่นคงในชีวิต

๓. การมุ่งสู่สังคมแห่งโอกาสและความเป็นธรรมมุ่งลดความเหลื่อมล้ำทางเศรษฐกิจและสังคม ทั้งในเชิงรายได้ทั้งที่ความมั่งคั่งและการเข้าถึงของภาคธุรกิจด้วยการสนับสนุนช่วยเหลือกลุ่มเปราะบางและผู้ด้อยโอกาสให้มีโอกาสในการเลื่อนสถานะทางเศรษฐกิจและสังคมกระจายโอกาสทางเศรษฐกิจและจัดให้มี บริการสุขภาพ และที่มีคุณภาพอย่างทั่วถึงและเท่าเทียมในทุกพื้นที่พร้อมทั้งเพิ่มโอกาสในการแข่งขันของภาค ธุรกิจให้เปิดกว้างและโปร่งใส

๔. การเปลี่ยนผ่านการผลิตและบริการไปสู่ความยั่งยืน มุ่งลดการก่อมลพิษควบคู่ไปกับการผลักดัน ให้เกิดการใช้ทรัพยากรธรรมชาติอย่างมีประสิทธิภาพและสหกรณ์กับ ที่มีความสามารถในการรองรับของ ระบบนิเวศ ตลอดจนลดปริมาณการปล่อยก๊าซเรือนกระจก เพื่อให้ประเทศไทยบรรลุเป้าหมายความเป็นกลาง ทางคาร์บอนภายในปี พ.ศ. ๒๕๖๓ และบรรลุเป้าหมายการปล่อยก๊าซเรือนกระจกสุทธิเป็นศูนย์ภายในปี พ.ศ. ๒๖๐๘

๕. การเสริมสร้างความสามารถของประเทศในการรับมือกับการเปลี่ยนแปลงและความเสี่ยง ภายใต้อิทธิพลโลกใหม่ มุ่งสร้างความพร้อมในการรับมือและแสวงหาโอกาสจากผลกระทบสิ่งแวดล้อมสูงวัย การ เปลี่ยนแปลงสภาพภูมิอากาศ ภัยโรคระบาด และภัยคุกคามทางไซเบอร์พัฒนาโครงสร้างพื้นฐานและกลไกทาง สถาบันวิจัยเพื่อการเปลี่ยนแปลงสังคมสู่ดิจิทัล รวมทั้งปรับปรุงโครงสร้างและระบบการบริหารงานของภาครัฐให้ สามารถตอบสนองต่อการเปลี่ยนแปลงของบริบททางเศรษฐกิจ สังคม และเทคโนโลยีได้อย่างทันเวลา มี ประสิทธิภาพและมีธรรมาภิบาล

หมวดหมาก้าวพัฒนา มีจำนวน ๑๓ หมวดหมาย

เพื่อถ่ายทอดนโยบายสำคัญไปสู่ภาคการวิจัย เชื่อมโยงที่จับต้องได้ในลักษณะของวาระการพัฒนาระดับชาติ ให้ เกิดการทำงานร่วมกันของหลายหน่วยงานและหลายภาคส่วนในการผลักดันการวิจัย เราเรียงใจเรียงหน้าทำให้เกิด ผลได้อย่างเป็นรูปธรรม เมื่อพัฒนาเศรษฐกิจและสังคมแห่งชาติ ฉบับที่ ๑๓ จึงได้กำหนดหมวดหมาก้าวพัฒนา จำนวน ๑๓ หมวดหมาย ซึ่งเป็นการบ่งบอกถึงสิ่งวิเศษที่ประเทศไทยจะก้าวเป็น "มี" หรือมุ่งที่จะ "มี" เวลาสหัดอันประเสริฐคือการพัฒนาที่มีระดับความสำคัญสูงส่ง การพลิกโฉมประเทศไทยสู่ "สังคมก้าวหน้า เศรษฐกิจสร้างมูลค่าอย่างยั่งยืน" โดยหมวดหมายทั้ง ๑๓ ประการ แบ่งออกได้เป็น ๔ มิติ ดังนี้

๑. มิติภาคการผลิตและบริการเป้าหมาย

- หมวดหมายที่ ๑ ไทยเป็นประเทศชั้นนำด้านสินค้าเกษตรและเกษตรแปรรูปมูลค่าสูง
- หมวดหมายที่ ๒ ไทยเป็นจุดหมายของการท่องเที่ยวที่มีคุณภาพและความยั่งยืน
- หมวดหมายที่ ๓ ไทยเป็นฐานการผลิตยานยนต์ไฟฟ้าที่สำคัญของโลก
- หมวดหมายที่ ๔ ไทยเป็นศูนย์กลางทางเศรษฐกิจ
- หมวดหมายที่ ๕ ไทยเป็นประตูการค้าการลงทุนและยุทธศาสตร์ทางโยธาธิการที่สำคัญของภูมิภาค
- หมวดหมายที่ ๖ ไทยเป็นศูนย์กลางอุตสาหกรรมอิเล็กทรอนิกส์อัจฉริยะและอุตสาหกรรมดิจิทัลของอาเซียน

๒. มีดีโอกาสและความเสมอภาคทางเศรษฐกิจและสังคม

หมวดหมายที่ ๗ ไทยมีวิสาหกิจขนาดกลางและขนาดย่อมที่เข้มแข็ง มีศักยภาพสูง และสามารถแข่งขันได้

หมวดหมายที่ ๘ ไทยมีพื้นที่และเมืองอัจฉริยะที่น่าอยู่ ปลอดภัย เดิมได้ ใต้อ่างยั่งยืน

หมวดหมายที่ ๙ ไทยมีความยากจนข้ามรุ่นลดลง และมีความคุ้มครองทางสังคมที่แข็งแกร่ง เหมาะสม

๓. มีดีความยั่งยืนของทรัพยากรธรรมชาติและสิ่งแวดล้อม

หมวดหมายที่ ๑๐ ไทยมีเศรษฐกิจหมุนเวียนและสังคมคาร์บอนต่ำ

หมวดหมายที่ ๑๑ ไทยสามารถลดความเสี่ยงและผลกระทบจากภัยธรรมชาติและการเปลี่ยนแปลงสภาพภูมิอากาศ

๔. มีดีปัจจัยผลักดันการพลิกโฉมประเทศ

หมวดหมายที่ ๑๒ ไทยมีกำลังคนสมรรถนะสูง ภาษาอังกฤษอย่างรอบคอบใจเก่ง ดีงาม แห่งอนาคต

หมวดหมายที่ ๑๓ ไทยมีภาครัฐที่ทันสมัย มีประสิทธิภาพ และต่องานอยู่ประชาชน



- หมวดหมายที่ ๑ ไทยเป็นประเทศชั้นนำด้านสินค้าเกษตรและเกษตรแปรรูปมูลค่าสูง
- เป้าหมายหลักการพัฒนา
1. การปรับปรุงสร้างภาคการผลิต และการบริการอุตสาหกรรม
 2. การพัฒนาคนสำหรับโลกยุคใหม่
 3. การมุ่งสู่สังคมแห่งโอกาสและความเป็บธรรม
 4. การเปลี่ยนผ่านการผลิตและบริโภคไปสู่ความยั่งยืน

๕. การเสริมสร้างความสามารถของประเทศในการรับมือกับความเปลี่ยนแปลงและการเปลี่ยนแปลงภายใต้บริบทโลกใหม่

เป้าหมายของหมวดหมายที่ ๑

๑. มูลค่าเพิ่มของสินค้าเกษตรและเกษตรแปรรูป สูงขึ้น

๒. การพัฒนาโครงสร้างพื้นฐานและระบบบริหารจัดการ เพื่อคุณภาพความมั่นคงทางอาหาร และความปลอดภัยของภาคเกษตร

๓. การเพิ่มศักยภาพและบทบาทของผู้ประกอบการเกษตรในฐานห่วงโซ่มูลค่าเศรษฐกิจของห่วงโซ่อุปทานที่ได้รับส่วนแบ่งประโยชน์ทางเหมาะสมและเป็นธรรม

กลยุทธ์การพัฒนาของหมวดหมายที่ ๑

๑. การประยุกต์ใช้เทคโนโลยีและนวัตกรรมแบบมุ่งเป้า เพื่อให้เกิดความยกระดับกระบวนการผลิตและสร้างมูลค่าเพิ่ม

๒. การส่งเสริมการผลิตและการกระจายตัวของตลาดสินค้าเกษตรและผลิตภัณฑ์เกษตรแปรรูปที่มีมูลค่าเพิ่มสูง

๓. การขยายผลรูปแบบเกษตรยั่งยืนที่เป็นมิตรกับสิ่งแวดล้อม และมีมูลค่าเพิ่มสูงจากแบบอย่างความสำเร็จในประเทศ

๔. การพัฒนาระบบบริหารจัดการห่วงโซ่มูลค่าการเกษตรให้ได้ความสมดุลระหว่างอุปสงค์และอุปทานรวมทั้งการให้น้ำที่

๕. การส่งเสริมให้เอกชนลงทุนพัฒนาตลาดกลางและตลาดออนไลน์สินค้าเกษตรจนถึงสินค้ากลุ่มผลิตภัณฑ์ประมง

๖. การสนับสนุนระบบประกันภัยและรับรองคุณภาพมาตรฐานสินค้าเกษตรและสินค้าเกษตรแปรรูปให้เกษตรกรเข้าถึงได้

๗. การพัฒนาประสิทธิภาพการบริหารจัดการฟาร์มและกิจกรรมหลังการเก็บเกี่ยวเพื่อลดต้นทุนและเพิ่มมูลค่าผลิตภัณฑ์ของเกษตรกร

๘. การส่งเสริมให้เกษตรกรมีที่ดินทำกินและรักษาพื้นที่เกษตรกรรมที่เหมาะสม ได้เป็นฐานการผลิตภาคเกษตร

๙. การพัฒนาฐานข้อมูลและคลังข้อมูลที่เกี่ยวข้องกับการเกษตร รวมทั้งผลักดันให้มีการใช้ข้อมูลอย่างมีประสิทธิภาพ

๑๐. การพัฒนาให้เกษตรกรบริหารจัดการเพื่อกัน มั่นคงทางด้านอาหาร

๑๑. การยกระดับขีดความสามารถของเกษตรกรและสถาบันเกษตรกร

๑๒. การพัฒนาภาคโลกเพื่อเชื่อมโยงภาคีต่างๆ ทั้งภาคเอกชน ส่วนราชการ กลุ่มเกษตรกรและนักวิชาการในพื้นที่เกษตรเป็นหุ้นส่วนทางเศรษฐกิจในการพัฒนาภาคเกษตรลดต้นทุนไปสู่อุปทาน

หมวดหมายที่ ๒ ไทยเป็นจุดหมายของการท่องเที่ยวที่เป็นคุณภาพและความยั่งยืน

เป้าหมายหลักการพัฒนา

๑. การปรับโครงสร้างภาคการผลิตและบริการสู่เศรษฐกิจฐานนวัตกรรม

๒. การพัฒนาคนสำหรับโลกยุคใหม่

๓. การมุ่งสู่สังคมแห่งโอกาสและเป็นธรรม

๔. การเปลี่ยนแปลงผ่านการผลิตและบริโภคไปสู่ความยั่งยืน

เป้าหมายของพหุคความหมายที่ ๒

๑. การเปลี่ยนแปลงการท่องเที่ยวไทยเป็นกิจกรรมที่บูรณาการสูงซึ่งเชื่อมโยงกับอุตสาหกรรมและนวัตกรรมที่มีศักยภาพสูง

๒. การสร้างโครงสร้างการท่องเที่ยวให้เพียงพอต่อความต้องการในประเทศ และเพื่อการกระจายโอกาสทางเศรษฐกิจมากขึ้น

๓. การท่องเที่ยวไทยต้องมีการบริหารจัดการอย่างยั่งยืนในภูมิภาค

กลยุทธ์การพัฒนาของพหุคความหมายที่ ๒

๑. การส่งเสริมการพัฒนากิจกรรม สินค้าและบริการการท่องเที่ยวมูลค่าเพิ่มสูง

๒. การส่งเสริมการพัฒนาและยกระดับการท่องเที่ยวที่มีศักยภาพรองรับนักท่องเที่ยวทั่วโลก

๓. การยกระดับบริการและการบริหารจัดการการท่องเที่ยวให้ได้มาตรฐานเป็นที่ประทับใจของพลานามัย

๔. การสนับสนุนการมีมาตรฐานทักษะและศักยภาพของบุคลากรในภาคการท่องเที่ยว

๕. การปรับปรุงกฎหมาย/กฎระเบียบ และขั้นตอนที่รัดกุมและเป็นอุปสรรคต่อการทำธุรกิจและการขยายธุรกิจในธุรกิจของผู้ประกอบการรายย่อย

๖. การพัฒนาระบบข้อมูลการท่องเที่ยวให้เป็นระบบการท่องเที่ยวอัจฉริยะที่นักท่องเที่ยวและผู้ประกอบการและภาครัฐสามารถเข้าถึงและใช้ประโยชน์ได้ง่าย

พหุคความหมายที่ ๓ ไทยเป็นฐานการผลิตยานยนต์ไฟฟ้าที่สำคัญของโลก

เป้าหมายหลักการพัฒนา

๑. การปรับโครงสร้างภาคการผลิต และบริการสู่เศรษฐกิจฐานนวัตกรรม

๒. การพัฒนาคนสำหรับโลกยุคใหม่

๓. การเปลี่ยนผ่านการผลิต และบริโภคไปสู่ความยั่งยืน

เป้าหมายของพหุคความหมายที่ ๓

๑. การสร้างอุปสงค์ของรถยนต์ไฟฟ้าประเภทต่าง ๆ เพื่อการใช้งานในประเทศและส่งออก

๒. ผู้ประกอบการมีความสามารถจับคู่กับผู้นำการผลิตยานยนต์ไฟฟ้า และมีการลงทุนเทคโนโลยียานยนต์ไฟฟ้าที่สำคัญภายในประเทศ

๓. การสร้างความพร้อมของปัจจัยสนับสนุนอย่างเป็นระบบ

กลยุทธ์การพัฒนาของพหุคความหมายที่ ๓

๑. การส่งเสริมให้ผู้ใช้งานยานยนต์ในภาคส่วนต่างๆ ปรับเปลี่ยนมาใช้ยานยนต์ไฟฟ้าเพิ่มมากขึ้น

๒. การสนับสนุนให้เกิดการขยายตัวของตลาดส่งออกรถยนต์ไฟฟ้า

๓. การกำหนดเป้าหมาย/แผน และดำเนินการเปลี่ยนผ่านอุตสาหกรรมยานยนต์เดิมไปสู่ยานยนต์ไฟฟ้า อย่างเป็นระบบชัดเจนตลอดทั้งห่วงโซ่อุปทานในระยะ ๕ ปี

๔. การยกระดับขีดความสามารถของผู้ประกอบการไทยในการลงทุนผลิตยานยนต์ไฟฟ้า เน้นเทคโนโลยีขั้นสูงที่สำคัญ

๕. มาตรการสำหรับกลุ่มผู้ได้รับผลกระทบ

๖. การวิจัยและพัฒนาเทคโนโลยี และนวัตกรรมที่เกี่ยวข้องกับยานยนต์ไฟฟ้าและยานยนต์ไร้คนขับ

๗. โครงสร้างพื้นฐานด้านพลังงานที่มีคุณภาพรองรับปริมาณการใช้พลังงานยานยนต์ไฟฟ้า ในอนาคตได้อย่างเหมาะสมและเพียงพอ

๘. การปรับปรุงและจัดท่างูญระเบียบที่มีประสิทธิภาพให้เกี่ยวกับการเติบโตของอุตสาหกรรมยานยนต์ไฟฟ้า และให้ความสำคัญกับการบูรณาการการทำงานร่วมกับกระทรวงที่เกี่ยวข้อง

- ๑๑. การผลิตและพัฒนาทักษะแรงงานให้สอดคล้องกับความต้องการของอุตสาหกรรมยานยนต์ไฟฟ้า
- ๑๒. การฐานด้านคุณธรรมปรีและควบคู่กัน
- ๑๓. การสนับสนุนเงินทุนให้กับผู้ประกอบการที่ลงทุนในอุตสาหกรรมยานยนต์พลังงานสะอาด

**หมวดหมายที่ ๔ ไทยเป็นศูนย์กลางทางการแพทย์และสุขภาพมูลค่าสูง
เป้าหมายหลักการพัฒนา**

- ๑. การปรับโครงสร้างภาคการผลิตและบริการสู่เศรษฐกิจฐานนวัตกรรม
 - ๒. การพัฒนาคนสำหรับโลกยุคใหม่
 - ๓. การมุ่งสู่สังคมแห่งโอกาสและความเป็นธรรม
 - ๔. การเสริมสร้างความสามารถในการแข่งขันด้านบริการสุขภาพเชิงรุกและครอบคลุม ภายใต้บริบทโลกใหม่
- เป้าหมายของหมวดหมายที่ ๔**
- ๑. ไทยมีศักยภาพในการสร้างมูลค่าทางเศรษฐกิจจากสินค้าและบริการสุขภาพ
 - ๒. องค์ความรู้ด้านการแพทย์และสาธารณสุขมีศักยภาพเอื้อต่อการสร้างมูลค่าเพิ่มในสินค้าและบริการสุขภาพ

- ๓. ประชาชนไทยได้รับประโยชน์ในกระบวนการเข้าถึงบริการสุขภาพ
 - ๔. ระบบบริหารจัดการภาวะฉุกเฉินด้านสุขภาพมีความพร้อมรองรับภัยคุกคามสุขภาพ
- กลยุทธ์การพัฒนาของหมวดหมายที่ ๔**
- ๑. การส่งเสริมบริการทางการแพทย์ที่มีศักยภาพในการสร้างมูลค่าทางเศรษฐกิจ
 - ๒. การผลักดันให้ประเทศไทยเป็นศูนย์กลางบริการเพื่อส่งเสริมสุขภาพระดับโลก
 - ๓. การสร้างมูลค่าเพิ่มให้อุตสาหกรรมทางการแพทย์และสุขภาพ
 - ๔. การสร้างเสริมขีดความสามารถทางวิชาการด้านการศึกษาวิจัย และเทคโนโลยีทางการแพทย์
 - ๕. การบริหารจัดการระบบบริการสุขภาพบนพื้นฐานความสมดุลของภารกิจและสุขภาพของคนไทย
 - ๖. การยกระดับศักยภาพระบบบริหารจัดการภาวะฉุกเฉินด้านสาธารณสุข เพื่อลดผลกระทบต่อ

บริการทางเศรษฐกิจและสุขภาพ

**หมวดหมายที่ ๕ ไทยเป็นประตูการค้าการลงทุนและยุทธศาสตร์ทางโลจิสติกส์ที่สำคัญของภูมิภาค
เป้าหมายหลักการพัฒนา**

- ๑. การปรับโครงสร้างภาคการผลิตและบริการสู่เศรษฐกิจฐานนวัตกรรม
 - ๒. การพัฒนาคนสำหรับโลกยุคใหม่
 - ๓. การมุ่งสู่สังคมแห่งโอกาสและความเป็นธรรม
 - ๔. การเปลี่ยนแปลงผ่านการผลิตและบริการสู่ความยั่งยืน
- เป้าหมายของหมวดหมายที่ ๕**
- ๑. ไทยเป็นประตูการค้าการลงทุนในภูมิภาค
 - ๒. ไทยเป็นห่วงโซ่มูลค่าของภูมิภาค
 - ๓. ไทยเป็นประตูและทางเชื่อมโครงข่ายคมนาคมและโลจิสติกส์ของภูมิภาค
- กลยุทธ์การพัฒนาของหมวดหมายที่ ๕**
- ๑. การสร้างจุดแข็งของศักยภาพกับบริษัทชั้นนำ
 - ๒. การพัฒนาโครงสร้างพื้นฐานและกำลังคนรองรับการเติบโตของภาคเศรษฐกิจ

สำคัญของภูมิภาค

๓. การผลักดันให้การลงทุนเชิงพาณิชย์ในโครงสร้างพื้นฐานสาธารณะเป็นมาบสู่ปี ๒๕๖๐

หมวดหมายที่ ๖ ไทยเป็นศูนย์กลางอุตสาหกรรมอิเล็กทรอนิกส์อัจฉริยะและอุตสาหกรรมดิจิทัลของอาเซียน

เป้าหมายหลักการพัฒนา

๑. การปรับโครงสร้างมาบและการผลิตและบริการสู่เศรษฐกิจฐานนวัตกรรม

๒. การพัฒนาคนสำหรับโลกยุคใหม่

๓. การเสริมสร้างความสามารถของระบบคนภาครัฐเพื่อรับการเปลี่ยนแปลงและความเสี่ยงกับได้รับเทคโนโลยีใหม่

เป้าหมายของหมวดหมายที่ ๖

๑. เศรษฐกิจดิจิทัลภาคในประเทศมีการขยายตัวเพิ่มขึ้น

๒. การส่งออกของอุตสาหกรรมอิเล็กทรอนิกส์อัจฉริยะของประเทศเพิ่มขึ้น

๓. อุตสาหกรรมดิจิทัลและอุตสาหกรรมอิเล็กทรอนิกส์อัจฉริยะของประเทศมีความเข้มแข็งขึ้น

กลยุทธ์การพัฒนาของหมวดหมายที่ ๖

๑. การขับเคลื่อนสังคมและเศรษฐกิจไทยด้วยดิจิทัล

๒. การพัฒนาต่อขยายฐานอุตสาหกรรมใหม่ทั้งอิเล็กทรอนิกส์

๓. อุตสาหกรรมดิจิทัลในประเทศที่สามารถแข่งขันได้

๔. การพัฒนาระบบนิเวศเพื่อสนับสนุนการพัฒนามูลฐานอุตสาหกรรมอิเล็กทรอนิกส์อัจฉริยะอุตสาหกรรม

และดิจิทัล

หมวดหมายที่ ๗ ไทยมีวิสาหกิจขนาดกลางและขนาดย่อมที่เข้มแข็งมีศักยภาพสูงและสามารถแข่งขันได้

เป้าหมายหลักการพัฒนา

๑. การปรับโครงสร้างภาคการผลิตและบริการสู่เศรษฐกิจฐานนวัตกรรม

๒. การพัฒนาคนสำหรับโลกยุคใหม่

๓. การมุ่งสู่สังคมแห่งโอกาสและความเป็นธรรม

เป้าหมายของหมวดหมายที่ ๗

๑. วิสาหกิจขนาดกลางและขนาดย่อมมีบทบาทและศักยภาพที่เอื้ออำนาจต่อการเติบโตของเศรษฐกิจแข่งขันได้

๒. วิสาหกิจขนาดกลางและขนาดย่อมมีศักยภาพการสูงในการดำเนินธุรกิจสามารถยกระดับและปรับตัว

เข้าสู่การแข่งขั้นใหม่

๑. วิสาหกิจขนาดกลางและขนาดย่อมสามารถเข้าถึงและได้รับการส่งเสริมอย่างมีประสิทธิผลจากภาครัฐ

๒. กลยุทธ์การพัฒนาของหมวดหมายที่ ๗

๑. การปรับโครงสร้างนิเวศให้เอื้ออำนาจต่อการทำธุรกิจและการยกระดับความสามารถในการแข่งขัน

ของวิสาหกิจขนาดกลางและขนาดย่อม

๒. การพัฒนาแหล่งส่งเสริมที่เชื่อมโยงฐานนวัตกรรมวิสาหกิจขนาดกลางและขนาดย่อม และส่งเสริมให้

วิสาหกิจขนาดกลางและขนาดย่อมปรับตัวสู่ระบบ

๓. จัดให้มีกลไกทางการเงินที่เอื้อระบบกับมีลักษณะเฉพาะของวิสาหกิจขนาดกลางและขนาดย่อม

เพื่อให้วิสาหกิจขนาดกลางและขนาดย่อมทุกกลุ่มสามารถเข้าถึงแหล่งทุนได้อย่างยั่งยืน

๔. การส่งเสริมการพัฒนาวินัยวิสาหกิจขนาดกลางและขนาดย่อม ให้เป็นผู้นำระบบการในยุคดิจิทัล

๕. การยกระดับประสิทธิผลกระบวนการส่งเสริมวิสาหกิจขนาดกลางและขนาดย่อมของภาครัฐ

๖. การพัฒนาระบบนิเวศให้ยืดต่อการสร้างธุรกิจสตาร์ทอัพ และผู้ประกอบการ จัปเคชั่นตัว
นวัตกรรม รวมทั้งให้เข้าถึงแหล่งเงินทุนที่เหมาะสมและเชื่อมโยงเข้าสู่เครือข่ายระดับสู่ตลาด
ต่างประเทศ

๗. การส่งเสริมวิสาหกิจเพื่อสังคมให้มีศักยภาพการดำเนินงานการไม่เชิงธุรกิจ

หมวดหมายที่ ๘ ไทยมีพื้นที่นคมเมืองอัจฉริยะที่น่าอยู่ปลอดภัยเติบโตได้อย่างยั่งยืน
เป้าหมายหลักการพัฒนา

๑. การปรับโครงสร้างการบริการสู่เศรษฐกิจฐานนวัตกรรม

๒. การพัฒนาคนสู่โลกยุคใหม่

๓. การมุ่งสู่สังคมแห่งโอกาสและความเป็นธรรม

๔. การเปลี่ยนผ่านการผลิตและบริการไปสู่ความยั่งยืน

เป้าหมายของหมวดหมายที่ ๘

๑. การเจริญเติบโตทางเศรษฐกิจของภาคและการลงทุนในเขตเศรษฐกิจพิเศษขยายตัวเพิ่มขึ้น

๒. ความไม่เสมอภาคในการกระจายรายได้ของภาคลดลง

๓. การพัฒนาเมืองให้มีความน่าอยู่อย่างยั่งยืน มีความพร้อมในการรับมือและรองรับตัวต่อ
เปลี่ยนแปลงทุกรูปแบบ เพื่อให้บริการประชาชนทุกกลุ่มมีคุณภาพชีวิตที่ดีอย่างทั่วถึง

กลยุทธ์การพัฒนาของหมวดหมายที่ ๘

๑. การสร้างความเข้มแข็งเศรษฐกิจฐานราก

๒. การส่งเสริมกลไกความร่วมมือภาครัฐเอกชน ประชาชน และประชาสังคมเพื่อการพัฒนานวัตกรรมที่เมือง

๓. การสร้างความพร้อมด้านโครงสร้างพื้นฐานดิจิทัลและดิจิทัลรองรับพื้นที่เศรษฐกิจหลักและเมือง

๔. การเสริมสร้างความเข้มแข็งในภาวเศรษฐกิจ จัดการพื้นที่และเมือง

หมวดหมายที่ ๙ ไทยมีความยากจนข้ามรุ่นลดลง และมีความคุ้มครองทางสังคมที่เพียงพอเหมาะสม
เป้าหมายหลักการพัฒนา

๑. การพัฒนาคนสำหรับโลกยุคใหม่

๒. การมุ่งสู่สังคมแห่งโอกาสและความเป็นธรรม

เป้าหมายของหมวดหมายที่ ๙

๑. ครึ่งหนึ่งของผู้มีเงินออมมีรายได้ครึ่งหนึ่งหรือต่ำกว่านั้นครึ่งหนึ่งอย่างจนข้ามรุ่นมีโอกาสในการเลื่อนสถานะทางเศรษฐกิจ
และสังคมจนสามารถหลุดพ้นจากความยากจนได้อย่างยั่งยืน

๒. คนทุกช่วงวัยได้ใช้ความคุ้มครองทางสังคมที่เพียงพอต่อการดำรงชีวิต

กลยุทธ์การพัฒนาของหมวดหมายที่ ๙

๑. การแก้ปัญหาความยากจนข้ามรุ่นแบบมุ่งเป้าให้ครัวเรือนหลุดพ้นจากความยากจนอย่างยั่งยืน

๒. การสร้างโอกาสที่เสมอภาคแก่เด็กทุกคนข้ามรุ่น

๓. การยกระดับความคุ้มครองทางสังคม สำหรับคนทุกช่วงวัย

๔. การพัฒนาระบบความคุ้มครองทางสังคมให้มีประสิทธิภาพ

๕. การบูรณาการฐานข้อมูลเพื่อลดความยากจนข้ามรุ่นและจัดการความคุ้มครองทางสังคม

หมวดหมายที่ ๑๐ ไทยมีเศรษฐกิจหมุนเวียนและสังคมคาร์บอนต่ำ
เป้าหมายหลักการพัฒนา

๑. การเติบโตโครงสร้างภาคการผลิตและบริการสู่เศรษฐกิจฐานนวัตกรรม
๒. การมุ่งสู่สังคมแห่งโอกาสและความเป็นธรรม
๓. การเปลี่ยนผ่านการผลิตและบริการไปสู่ความยั่งยืน

๔. การเสริมสร้างความสามารถของประเทศในการรับมือกับความเปลี่ยนแปลงระดับโลกใหม่
เป้าหมายของหมวดหมายที่ ๑๐

๑. การเพิ่มมูลค่าจากเศรษฐกิจหมุนเวียนและการใช้ทรัพยากรอย่างมีประสิทธิภาพ
๒. การอนุรักษ์ฟื้นฟูและใช้ประโยชน์จากทรัพยากรธรรมชาติอย่างยั่งยืน
๓. การสร้างสังคมคาร์บอนต่ำและยั่งยืน

กลยุทธ์การพัฒนาของหมวดหมายที่ ๑๐

๑. การพัฒนาอุตสาหกรรมและบริการตามหลักเศรษฐกิจหมุนเวียนและสังคมคาร์บอนต่ำ
๒. การสร้างรายได้สุทธิที่ชุมชนท้องถิ่นและเกษตรกร จากเศรษฐกิจหมุนเวียนและสังคมคาร์บอนต่ำ
๓. การฟื้นฟูทรัพยากรธรรมชาติและสิ่งแวดล้อม ประสิทธิภาพการวิจัย วิทยาศาสตร์อย่างชาญฉลาด นวัตกรรม
ปัญญาของเศรษฐกิจเพื่อ ESG
๔. การพัฒนาเทคโนโลยีนวัตกรรม และยกระดับนวัตกรรมเศรษฐกิจหมุนเวียนและสังคมคาร์บอนต่ำ
๕. การปรับปรังค์กรรมทางเศรษฐกิจและการสร้างขีดความสามารถอย่างยั่งยืน

หมวดหมายที่ ๑๑ ไทยสามารถลดความเสี่ยงและผลกระทบจากภัยธรรมชาติและการเปลี่ยนแปลง
สภาพภูมิอากาศ

เป้าหมายหลักการพัฒนา

๑. การเปลี่ยนผ่านการผลิตและบริการไปสู่ความยั่งยืน
๒. การเสริมสร้างความสามารถของประเทศไทยในการรับมือกับการเปลี่ยนแปลงและความเสี่ยง
ภายใต้บริบทโลกใหม่

เป้าหมายของหมวดหมายที่ ๑๑

๑. ความเสี่ยงภัยและผลกระทบจากภัยธรรมชาติและการเปลี่ยนแปลงสภาพภูมิอากาศลดลง
๒. ความเสี่ยงจากภัยธรรมชาติและการเปลี่ยนแปลงสภาพภูมิอากาศลดลง
๓. สังคมไทยมีภูมิคุ้มกันจากภัยธรรมชาติและ การเปลี่ยนแปลงสภาพภูมิอากาศ

กลยุทธ์การพัฒนาของหมวดหมายที่ ๑๑

๑. การป้องกันและลดผลกระทบจากภัยธรรมชาติและ การเปลี่ยนแปลงสภาพภูมิอากาศในพื้นที่สำคัญ
๒. การพัฒนาและเพิ่มศักยภาพประชาชนและชุมชน ในการรับมือกับภัยธรรมชาติและ การ
เปลี่ยนแปลงสภาพภูมิอากาศ

๓. การใช้วิทยาศาสตร์และเทคโนโลยีในการบริหารจัดการความเสี่ยงจากภัยธรรมชาติและ การ
เปลี่ยนแปลงสภาพภูมิอากาศ

๔. การอนุรักษ์ฟื้นฟูและใช้ประโยชน์จากทรัพยากรธรรมชาติระดับ นิเวศเพื่อ ป้องกันและลดผลกระทบ จากภัยธรรมชาติและ
การเปลี่ยนแปลงสภาพภูมิอากาศ

๕. การส่งเสริมความร่วมมือกับต่างประเทศเพื่อบริหารจัดการ และลดความเสี่ยงจาก ภัยธรรมชาติและ
การเปลี่ยนแปลงสภาพภูมิอากาศ

หมวดหมายที่ ๑๒ ไทยมีกำลังคนสมรรถนะสูงมุ่งเรียนรู้อย่างต่อเนื่องตอบบริบทการพัฒนาแห่งอนาคต
เป้าหมายหลักการพัฒนา

๑. การพัฒนาคนสำหรับโลกยุคใหม่
 ๒. การมุ่งสู่สังคมแห่งโอกาสและความเป็นธรรม
- เป้าหมายของชุดหน่วยที่ ๑๒

๑. คนไทยได้รับการจ้างงานอย่างเต็มศักยภาพในทุกช่วงวัย มีสมรรถนะที่จำเป็นสำหรับโลกยุคใหม่ มีคุณลักษณะตามบรรทัดฐานที่ดีของสังคม มีคุณธรรม จริยธรรม และมีภูมิคุ้มกันต่อการเปลี่ยนแปลงอย่างพลิกโฉม สังคมชั้นนำของโลก สามารถดำรงชีวิตร่วมกันในสังคมได้อย่างสงบสุข

๒. กำลังคนมีสมรรถนะสูง สอดคล้องกับความต้องการของภาคการผลิต มีทักษะและสามารถสร้างงานอนาคต
๓. ประชาชนทุกกลุ่มเข้าถึงการจ้างงานที่ยุติธรรม

กลยุทธ์การพัฒนาของหมวดหมายที่ ๑๒

๑. คนไทยทุกช่วงวัยได้รับการพัฒนาในทุกมิติ
๒. การพัฒนากำลังคนสมรรถนะสูง
๓. ลงเสริมการเรียนรู้ตลอดชีวิต

หมวดหมายที่ ๑๓ ไทยมีภาครัฐที่ทันสมัยมีประสิทธิภาพและคอบริษัทประชาชน

เป้าหมายหลักการพัฒนา

๑. การมุ่งสู่สังคมแห่งโอกาสและความเป็นธรรม
๒. การเสริมสร้างความสามารถของประเทศในการรับมือกับความเปลี่ยนแปลงและการเปลี่ยนแปลงระดับโลกใหม่

เป้าหมายของหมวดหมายที่ ๑๓

๑. การบริการภาครัฐมีคุณภาพเข้าถึงได้
๒. ภาครัฐมีขีดสมรรถนะสูงแห่งตัว

กลยุทธ์การพัฒนาของหมวดหมายที่ ๑๓

๑. การลดขนาดภาพการให้บริการภาครัฐที่ครอบคลุมและประจักษ์
๒. การปรับเปลี่ยนการบริหารจัดการและโครงสร้างของภาครัฐให้มีต้นทุนเชื่อมโยงเปิดกว้างและมีประสิทธิภาพ เพื่อรองรับการเปลี่ยนแปลงที่เอื้อต่อการพัฒนาประเทศ

๓. การปรับเปลี่ยนภาครัฐเป็นรัฐบาลดิจิทัลที่ใช้ข้อมูลในการบริหารจัดการเพื่อการพัฒนาประเทศ

๔. การสร้างระบบบริหารภาครัฐที่ส่งเสริมการปรับ เปลี่ยนและพัฒนางานภาครัฐให้มีที่ทันสมัยจำเป็นต่อการให้บริการภาครัฐดิจิทัลและปรับปรุงกฎหมาย ระบบและมาตรฐานการภาครัฐให้เอื้อต่อการพัฒนาประเทศ

(ที่มา : สำนักงานคณะกรรมการพัฒนาการเศรษฐกิจและสังคมแห่งชาติ ฉบับที่ ๑๓)

๑.๓ เป้าหมายการพัฒนาที่ยั่งยืน (Sustainable Development Goals : SDGs)

ข้อมูลเบื้องต้นเกี่ยวกับ SDGs

การประชุมสมัชชาสหประชาชาติ สมัยสามัญ ครั้งที่ ๗๑ ในปี ๒๕๕๕ (ค.ศ. ๒๐๑๕) ได้รับรองวาระการพัฒนาที่ยั่งยืน ซึ่งคาดว่าจะสำเร็จในปี ๒๕๖๖ (ค.ศ. ๒๐๓๐) เรียกว่า “เป้าหมายการพัฒนาที่ยั่งยืน” หรือ SDGs” เพื่อให้ประเทศต่างๆ นำไปปฏิบัติให้บรรลุผลสำเร็จ เกิดการพัฒนาอย่างยั่งยืนในสามเศรษฐกิจ สังคม และสิ่งแวดล้อม ประกอบด้วย ๑๗ เป้าหมาย เป็นกรอบความคิดที่มองการพัฒนาเป็นมิติ เพื่อให้เกิดการพัฒนายั่งยืนและสร้างสังคมโลกที่มีความสุขเท่าเทียมบนฐานความยั่งยืน

เป้าหมายการพัฒนาที่ยั่งยืน (Sustainable Development Goals : SDGs) มีทั้งหมด ๑๗ เป้าหมาย (Goals) ภายใต้หนึ่งเป้าหมายจะครอบคลุมไปด้วยเป้าหมายย่อย ๆ ที่เรียกว่า เป้าประสงค์ (Targets) ซึ่งมีจำนวนทั้งหมด ๑๖๙ เป้าประสงค์ และพัฒนา ตัวชี้วัด (Indicators) จำนวน ๒๓๑ ตัวชี้วัด (ทั้งหม. ๓ ๕๖๔ ตัวชี้วัดแต่ได้ตัวชี้วัด ๑๖ ตัว) เพื่อติดตามความก้าวหน้าของเป้าประสงค์ดังกล่าว

เป้าหมายการพัฒนาที่ยั่งยืน (Sustainable Development Goals : SDGs) ๑๗ เป้าหมาย ประกอบด้วย

SUSTAINABLE DEVELOPMENT GOALS

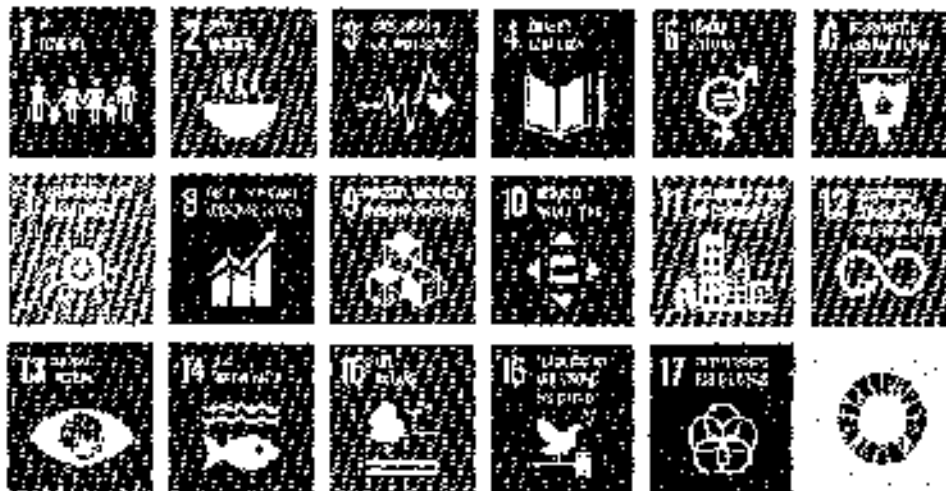

เป้าหมายที่ ๑ : ขจัดความยากจนทุกรูปแบบในทุกพื้นที่

เป้าหมายที่ ๒ : ยุติความหิวโหย บรรลุความมั่นคงทางอาหารและยกระดับโภชนาการและส่งเสริมเกษตรกรรมที่ยั่งยืน

เป้าหมายที่ ๓ : สร้างหลักประกันว่าคนมีชีวิตที่มีสุขภาพดีและส่งเสริมความเป็นอยู่ที่ดีสำหรับทุกคนในทุกวัย

เป้าหมายที่ ๔ : สร้างหลักประกันว่าทุกคนมีการศึกษาที่มีคุณภาพอย่างครอบคลุมและเท่าเทียม และสนับสนุนโอกาสในการเรียนรู้ตลอดชีวิต

เป้าหมายที่ ๕ : บรรลุความเท่าเทียมระหว่างเพศ และส่งเสริมอำนาจให้แก่สตรีและเด็กหญิง

เป้าหมายที่ ๖ : สร้างหลักประกันว่าจะมีการจัดให้มีน้ำและสุขอนามัยที่สะอาด ปลอดภัยและมีการบริหารจัดการที่ยั่งยืน

เป้าหมายที่ ๗ : สร้างหลักประกันให้ทุกคนสามารถเข้าถึงพลังงานสมัยใหม่ ที่ยั่งยืนในราคาที่ย่อมเยา

เป้าหมายที่ ๘ : ส่งเสริมการเติบโตทางเศรษฐกิจที่ต่อเนื่อง ครอบคลุม และยั่งยืน การจ้างงานเต็มมี มีผลิตภาพ และการมีงานที่เหมาะสมสำหรับทุกคน

เป้าหมายที่ ๙ : สร้างโครงสร้างพื้นฐานที่มีคุณภาพ ทนทาน ส่งเสริมการพัฒนาอุตสาหกรรมที่ครอบคลุมและยั่งยืน และส่งเสริมนวัตกรรม

เป้าหมายที่ ๑๐ : ลดความไม่เสมอภาคภายในประเทศและระหว่างประเทศ

เป้าหมายที่ ๑๑ : ทำให้เมืองและการตั้งถิ่นฐานของมนุษย์มีความครอบคลุม ปลอดภัย มีภูมิคุ้มกันและยั่งยืน

เป้าหมายที่ ๑๒ : สร้างหลักประกันให้มีรูปแบบการผลิตและการบริโภคที่ยั่งยืน

เป้าหมายที่ ๑๓ : ปฏิบัติการอย่างเร่งด่วนเพื่อลดผู้คนที่เปราะบางต่อสภาพภูมิอากาศและผลกระทบที่
เกิดขึ้น

เป้าหมายที่ ๑๔ : อนุรักษ์และใช้ประโยชน์จากมหาสมุทร ทะเล และทรัพยากรทางทะเล
อย่างยั่งยืน เพื่อการพัฒนที่ยั่งยืน

เป้าหมายที่ ๑๕ : ปกป้อง ฟื้นฟู และสนับสนุนการใช้ระบบนิเวศบนบกอย่างยั่งยืน จัดการ
ป่าไม้อย่างยั่งยืน ควบคุมการกลายสภาพเป็นทะเลทราย หยุดการเสื่อมโทรมของที่ดินและฟื้นสภาพดิน และหยุดยั้ง
การสูญเสียดังกล่าวหลายทางชีวภาพ

เป้าหมายที่ ๑๖ : ส่งเสริมสังคมที่สงบสุขและครอบคลุมเพื่อการพัฒนาที่ยั่งยืน ให้ทุกคน
เข้าถึงความยุติธรรม และสร้างสถาบันที่มีประสิทธิภาพ รับผิดชอบ และครอบคลุมในทุกระดับ

เป้าหมายที่ ๑๗ : เสริมความร่วมมือกันให้แก่องค์การต่าง หน่วยงานและผู้คนหุ้นส่วนความร่วมมือ
ระดับโลกเพื่อการพัฒนาที่ยั่งยืน

ข้อควรรู้ที่สำคัญ ๖ ประการ

ประการแรก - เป้าหมายการพัฒนาทั้ง ๑๗ ข้อ สะท้อน "๓ เสาหลักของมิถิความยั่งยืน"
(Three Pillars of Sustainability) คือ มิติด้านสังคม เศรษฐกิจ และสิ่งแวดล้อม บวกกับอีก ๒ มิติ คือ มิติ
ด้านสันติภาพและสถาบัน และมีมิติด้านหุ้นส่วนการพัฒนา ที่เชื่อมโยงทุกมิติของความยั่งยืนไว้ด้วยกัน รวมเป็น
๕ มิติ องค์การสหประชาชาติแบ่งเป้าหมาย ๑๗ ข้อ ออกเป็น ๕ กลุ่ม (เรียกว่า ๕ Ps) ประกอบด้วย

People (มิติด้านสังคม) : ครอบคลุมเป้าหมายที่ ๑ ถึง เป้าหมายที่ ๕

Prosperity (มิติด้านเศรษฐกิจ) : ครอบคลุมเป้าหมายที่ ๗ ถึง เป้าหมายที่ ๑๑

Planet (มิติด้านสิ่งแวดล้อม) : ครอบคลุมเป้าหมายที่ ๑๒ ถึง เป้าหมายที่ ๑๕

Peace (มิติด้านสันติภาพและสถาบัน) : ครอบคลุมเป้าหมายที่ ๑๖

Partnership (มิติด้านหุ้นส่วนการพัฒนา) : ครอบคลุมเป้าหมายที่ ๑๗

ประการที่สอง - แม้หลายของ SDGs ไม่ได้มุ่งที่ระดับเป้าหมาย (Goals) แต่มีที่ระดับเป้าประสงค์
(Targets) เป้าประสงค์เหล่านี้บ่งชี้ลักษณะของสังคม เศรษฐกิจ และสิ่งแวดล้อมโลกที่บรรลุ SDGs ได้
สำเร็จ มีข้อมูลวิจัยบ่งชี้ถึงผลกระทบในฝัน ถึงวิสัยทัศน์ของแผนพัฒนาที่นำเสนออยู่ในการระดมความคิด
(Agenda ๒๐๓๐) นั่นคือ หากตั้งการบรรลุ SDGs ครอบคลุมเรื่องใดก็ตามตั้งถึงเป้าหมายที่ระดับเป้าประสงค์

ประการที่สาม - ตัวชี้วัด ๒๓๒ ตัวนั้นเกินตัวชี้วัดที่มีอยู่แล้ว มากเกินไปในการติดตามความก้าวหน้าใน
ระดับโลก ซึ่งอาจไม่สามารถนำมาใช้ในระดับประเทศได้อย่างเหมาะสมทั้งหมด และการเลือกใช้ตัวชี้วัดแต่ละ
ตัวนั้นก็เชื่อได้ว่าสามารถสะท้อนสาระสำคัญของเป้าหมาย แต่อาจไม่ได้ครอบคลุมทุกมิติที่ระบุไว้ในเป้าประสงค์
ดังนั้น แต่ละประเทศจะต้องกลับมาพัฒนาตัวชี้วัดระดับประเทศและระดับท้องถิ่นเพื่อให้ SDGs สามารถใช้
ประโยชน์ได้จริงในระดับพื้นที่ มิเช่นนั้น ประเทศพยายามทำได้เพียงบรรลุทุกตัวชี้วัด (indicators) แต่ไม่บรรลุ
เป้าหมายการพัฒนาที่ยั่งยืน (SDGs) ก็เป็นไปได้ นอกจากนี้ ตัวชี้วัดยังมีการเปลี่ยนแปลงได้ ในขณะที่ยังมีเป้าหมาย
และเป้าประสงค์จะไม่มีการปรับแก้ในระดับโลกแล้ว

ประการที่สี่ - SDGs ไม่ใช่แค่เพียงเครื่องมือการบังคับ รัฐบาลและองค์กร แต่เป็นการเข้าร่วมโดยสมัครใจ
ของประเทศต่าง ๆ และมีการทบทวน (Review) ประเมินปีตามการนำร่อง ของงานผลการทบทวนการ
ดำเนินการตามวาระการพัฒนาที่ยั่งยืน ค.ศ. ๒๐๓๐ ระดับชาติโดยสมัครใจ (Voluntary National Review)
ในการประชุมระดับสูงทางกาจเมืองว่าด้วยการพัฒนาที่ยั่งยืน (High-Level Political Forum on
Sustainable Development: HLPF) ที่จัดขึ้นเป็นประจำทุกปีในช่วงเดือนกรกฎาคม ที่สำนักงานใหญ่ของสหประชาชาติ

สหประชาชาติ กรุงนิวเจอร์ซีย์ ประเทศสหรัฐอเมริกา โดยทุกประเทศสามารถเสนอตัวเพื่อนำเสนอรายงาน หรือไม่ได้

ประการที่ห้า – ต้องทำความเข้าใจหลักการเบื้องต้นของ SDGs เพื่อนำไปปฏิบัติได้อย่างถูกต้อง เป้าหมายการพัฒนามาที่ยั่งยืน (SDGs) เป็นเป้าหมายที่เป็นสากล (Inclusive) มุ่งการเปลี่ยนแปลง (Transformative) และบูรณาการ (Integrated) ที่ทุกประเทศควรมีใจพริบใจพิงที่จะต้องนำไปปฏิบัติ ไม่ใช่เฉพาะกับประเทศยากจน (Universal) แต่โดยขณะเดียวกันก็มีการนำไปปฏิบัติและแก้ปัญหาในระดับท้องถิ่น (Locally-focused) ซึ่งหมายถึงว่า แม้เป้าหมายทั้งหมดจะแบ่งออกเป็น ๑๗ เป้าหมาย แต่การพิจารณาและดำเนินการจะต้องเป็นไปอย่างบูรณาการ เช่น ความเชื่อมโยง (Inter-Linkage) มุ่งผลลัพธ์ (Outcome based) และให้ครอบคลุมถึงกับกลุ่มที่เปราะบาง (Vulnerable people) คนยากจน และคนกลุ่มต่าง ๆ ที่มีถูกทิ้งไว้ข้างหลัง เช่นแม้ว่า SDGs จะเป็นเป้าหมายระดับโลกแต่การนำ SDGs ไปปรับใช้เฉพาะกับบริบทของพื้นที่ (Localization of the SDGs) เป็นเรื่องสำคัญ จึงต้องให้ท้องถิ่นมีความเป็นเจ้าของ และร่วมผลักดัน มีการวัดความหมายเป้าหมายประสงค์ (Targets) และตัวชี้วัด (Indicators) ที่เหมาะสมกับบริบทท้องถิ่น โดยหลักการการขับเคลื่อน SDGs ควรเป็นกระบวนการที่เริ่มจากฐานรากขึ้นสู่ระดับนโยบาย (Bottom Up) และมีองค์กรปกครองส่วนท้องถิ่นเป็นผู้มีบทบาทหลักในการนำ SDGs ไปปฏิบัติ

ประการที่หก – ในทางปฏิบัติ SDGs มีฐานจะเป็นเครื่องมืออื่น นอกเหนือจากการเป็นตัววัดสถานการณ์ความยั่งยืน เช่น

SDGs ในฐานะที่เป็นคำศัพท์การพัฒนาที่ใช้ร่วมกัน; SDGs กลายเป็นคำศัพท์ในการพัฒนาที่ใช้ร่วมกับในทุกระดับ ทั้งระดับโรงเรียนถึงระดับท้องถิ่น เพื่อให้ทุกส่วนที่มีโอกาสบรรลุเรียนรู้จากกันและกันได้ ชุมชนในไทยจำเป็นต้องให้ความสำคัญในการพัฒนาบางระดับจะได้เป็นเชิงตัวอย่างให้ชุมชนในระดับไทยเช่นนี้ แต่เป็นตัวอย่างให้ในระดับโลกด้วย

SDGs ในฐานะที่เป็น Action Framework SDGs สามารถถูกใช้ให้เกิดประโยชน์ที่ให้เกิดการขมขื่นของท้องถิ่น งานที่กำกับอยู่ในปัจจุบัน ปัญหาที่เผชิญ และใช้เป็นกรอบในการกำหนดทิศทางนโยบายของท้องถิ่นอย่างบูรณาการและยั่งยืน

SDGs ในฐานะที่เป็นเครื่องมือในการต่อรอง เนื่องจากภาครัฐทุกประเทศให้ความสำคัญ การดำเนินการพัฒนา ๒๐๓๐ ในภาคเอกชน โดยเฉพาะภาคเอกชนขนาดใหญ่มีผู้นำได้ถูกติดตามและการชี้วัดที่มี SDGs เป็นองค์ประกอบสำคัญ ดังนั้น ภาคประชาสังคมและคนกลุ่มต่าง ๆ สามารถใช้ SDGs เป็นเครื่องมือในการเจรจาต่อรองเพื่อสร้างการร่วมมือในการพัฒนา และ/หรือสะกิดเตือนเมื่อเริ่มเห็นการดำเนินการที่ออกนอกกรอบทางไปจาก SDGs ได้

๓.๕ นโยบายรัฐบาล

รัฐบาลภายใต้การนำของ พล.อ.ประยุทธ์ จันทร์โอชา นายกรัฐมนตรี ได้แถลงนโยบายต่อรัฐสภาเมื่อวันที่ ๒๕ กรกฎาคม ๒๕๖๒ มีวิสัยทัศน์คือ 'มุ่งเน้นให้ประเทศไทยเป็นประเทศที่พัฒนาแล้วในศตวรรษที่ ๒๑' โดยหัวใจของทุกนโยบาย คือ การใช้งบประมาณแผ่นดิน หรือ 'ภาษีประชาชน' อย่างดี การส่งเสริมการธนาคารคลัง มีคนไปฟังใจ และตรงจุดที่ได้ที่สำคัญเป็นไปตามรัฐธรรมนูญแห่งราชอาณาจักรไทย ยุทธศาสตร์ชาติ แผนแม่บท แผนการปฏิรูปประเทศ แผนพัฒนาเศรษฐกิจและสังคมแห่งชาติ นโยบายระดับชาติว่าด้วยความมั่นคงแห่งชาติ โดยอยู่บนรากฐานหลักปรัชญาเศรษฐกิจพอเพียง เพื่อไปสู่การพัฒนาประเทศที่ 'เติบโตเชิงคุณภาพ' ไม่ใช่ "การเติบโตเชิงปริมาณ"

๑. นโยบายหลัก ๑๒ ด้าน ซึ่งเกินทิศทางกลาง มีพระราชกฤษฎีกาแผ่นดินของรัฐสภาในวาระ ๔ ปี

(๑.๑) การปกป้องและเชิดชูสถาบันพระมหากษัตริย์

(๑.๒) การสร้างความมั่นคงและความปลอดภัยของประเทศ และความสงบสุขของ

ประเทศ

(๑.๓) การทำนุบำรุงศาสนา ศิลปะ และวัฒนธรรม

(๑.๔) การสร้างเอกภาพของไทยในเวทีโลก

(๑.๕) การพัฒนาเศรษฐกิจและความสามารถในการแข่งขันของไทย

(๑.๖) การพัฒนาพื้นที่เศรษฐกิจและการกระจายความเจริญสู่ภูมิภาค

(๑.๗) การพัฒนาสร้างเสริมพลังจากฐานราก

(๑.๘) การปฏิรูปกระบวนการเรียนรู้และการพัฒนาศักยภาพของคนไทยทุกช่วงวัย

(๑.๙) การพัฒนาระบบสาธารณสุขและหลักประกันสุขภาพสังคม

(๑.๑๐) การฟื้นฟูทรัพยากรธรรมชาติและสิ่งแวดล้อม สิ่งแวดล้อมเชิงนิเวศบริการเติบโต

อย่างยั่งยืน

(๑.๑๑) การปฏิรูปการบริหารจัดการภาครัฐ

(๑.๑๒) การป้องกันและปราบปรามการทุจริตและประพฤติมิชอบ และกระบวนการ

ยุติธรรม

๒. นโยบายเร่งด่วน ๑๒ ด้าน ที่ถือเป็นปัญหาเฉพาะหน้าที่รัฐบาลจะต้องเร่งดำเนินการแก้ไข
เพื่อบรรเทาปัญหาความเดือดร้อนของพี่น้องประชาชนโดยเร็วที่สุด

(๒.๑) การแก้ไขข้อพิพาทในการดำรงชีวิตของประชาชน รัฐบาลมุ่งมั่นที่จะยกระดับ

คุณภาพชีวิตของประชาชน

(๒.๒) การปรับปรุงระบบสวัสดิการและพัฒนาคุณภาพชีวิตของประชาชน

(๒.๓) มาตราการเศรษฐกิจเพื่อทรงไว้ความมั่นคงของเศรษฐกิจโลก

(๒.๔) การให้ความช่วยเหลือแก่เกษตรกรและพี่น้องคนวัยกลาง

(๒.๕) การยกระดับศักยภาพของแรงงาน

(๒.๖) การวางรากฐานระบบเศรษฐกิจของประเทศไทย

(๒.๗) การเตรียมความพร้อมสู่ศตวรรษที่ ๒๑

(๒.๘) การแก้ปัญหาคูหาทุจริตและประพฤติมิชอบในวงราชการ ทั้งฝ่าย การเมืองและ

ฝ่ายราชการประจำ

(๒.๙) การแก้ปัญหาอาชญากรรม

(๒.๑๐) การพัฒนากระบวนการให้บริการประชาชน หรือ รัฐบริการดิจิทัล

(๒.๑๑) การจัดเตรียมมาตรการรองรับภัยแล้งและอุทกภัย

(๒.๑๒) การสนับสนุนให้มีการศึกษา การรับฟังความเห็นของประชาชน และการ

ดำเนินการแก้ไขแก้ไขเพิ่มเติมรัฐธรรมนูญ

๑.๕ แผนพัฒนาภาค /แผนพัฒนาภาคจังหวัด /แผนพัฒนาจังหวัด

๑.๕.๑ แผนพัฒนาภาคตะวันออกเฉียงเหนือ (พ.ศ. ๒๕๖๖-๒๕๗๐)

แผนพัฒนาภาคภาคตะวันออกเฉียงเหนือ พ.ศ. ๒๕๖๖ - ๒๕๗๐ โดยทิศทางการพัฒนาภาคตะวันออกเฉียงเหนือ คือ "ศูนย์กลางเศรษฐกิจของอนุภูมิภาคน้ำโขง" และกำหนดแนวทางการพัฒนา ดังนี้

- (๑) พัฒนาภาคเกษตรด้วยเทคโนโลยีสมัยใหม่มุ่งสู่ระบบเศรษฐกิจชีวภาพที่มีมูลค่าสูง
- (๒) บริหารจัดการน้ำให้เพียงพอเพื่อรองรับการพัฒนามืองและกิจกรรมทางเศรษฐกิจ

เศรษฐกิจ

- (๑) พัฒนาผลิตภัณฑ์พื้นถิ่นสู่มาตรฐานสากลเพื่อสร้างเศรษฐกิจในชุมชน
- (๒) พัฒนามือง เขตพัฒนาเศรษฐกิจพิเศษชายแดนและเมืองชายแดน รวมทั้งพื้นที่ระเบียงเศรษฐกิจพิเศษภาคตะวันออกเฉียงเหนือ (NEEC-Bioeconomy) ให้เป็นพื้นที่เศรษฐกิจหลักของภาค
- (๓) พัฒนาและส่งเสริมการท่องเที่ยวชายแดนแหล่งท่องเที่ยวชุมชนให้ได้มาตรฐานเพื่อสร้างรายได้ให้ชุมชน

(๔) ยกระดับคุณภาพชีวิตของชนทุกช่วงวัยให้ได้มาตรฐานและแก้ปัญหาความยากจนให้กับผู้มีรายได้น้อยเพื่อลดความเหลื่อมล้ำทางสังคม

๑.๕.๒ แผนพัฒนาภาคจังหวัดภาคตะวันออกเฉียงเหนือตอนล่าง ๑

(พ.ศ. ๒๕๖๖ - ๒๕๗๐) ฉบับบทชวน ๒๕๖๗ (นครราชสีมา ชัยภูมิ บุรีรัมย์ สุรินทร์)

ตำแหน่งทางยุทธศาสตร์ (Strategic Position)

- (๑) แหล่งผลิตสินค้าเกษตร พืชสวนไหม และอาหารปลอดภัย ที่ได้มาตรฐาน
- (๒) แหล่งท่องเที่ยววิถีชีวิตที่มีความหลากหลายทั้ง การท่องเที่ยวธรรมชาติ สิ่งมีชีวิต

การกีฬาที่เชื่อมโยง

- (๓) แหล่งผลิตผลิตภัณฑ์ไหมระดับประเทศ
- (๔) ประตูสู่อีสาน และ เชื่อมโยงการค้า ชายแดนกับประเทศเพื่อนบ้าน

เป้าหมายการพัฒนา "ศูนย์กลางของเกษตรอุตสาหกรรม ผลิตภัณฑ์ใหม่ เพื่อเกษตรกรรายธรรมชอมการค้าชายแดน และสังคมเป็นสุข"

พันธกิจ (Mission)

- (๑) ส่งเสริมการผลิต และสร้างมูลค่าเพิ่ม สินค้าเกษตร ที่ได้มาตรฐาน
- (๒) ส่งเสริมการค้าผลิตภัณฑ์สินค้าให้มีความมาตรฐาน มั่นคง ครบวงจร
- (๓) ส่งเสริมการเชื่อมโยงสู่การปฏิวัติตามหลักปรัชญาเศรษฐกิจพอเพียง
- (๔) ส่งเสริมและพัฒนามรดกน้ำและการบริหารจัดการน้ำที่มีความเหมาะสมสำหรับการ

ทำการเกษตรกรรม

(๕) ส่งเสริมการท่องเที่ยวแหล่งมรดกน้ำและได้มาตรฐาน พัฒนาสินค้าและบริการ ให้ได้มีความนิยม และบริหารจัดการให้มีศักยภาพ

- (๖) ส่งเสริมและพัฒนาการค้าการลงทุน และค้าชายแดน
- (๗) ส่งเสริมศักยภาพการผลิตและการตลาดผลิตภัณฑ์ใหม่
- (๘) ส่งเสริมการพัฒนาด้านสังคมชุมชนเข้มแข็งและยั่งยืน

ประเด็นยุทธศาสตร์ (Strategic Issues)

- ๑. การพัฒนาขีดความสามารถเกษตรอุตสาหกรรมแบบวงจร
- ๒. การพัฒนาอุตสาหกรรมเกษตรเชิงเดียว การค้าขายแดน และผลิตภัณฑ์ใหม่
- ๓. ยกระดับการพึ่งพาตนเองมาhuri

จังหวัดนครราชสีมา ได้วิเคราะห์ข้อมูลสภาพแวดล้อมทั้งภายในและภายนอกจังหวัดรวมทั้งนำปัญหาความต้องการของประชาชนในด้านที่มีมาประกอบด้วยแล้ว จึงได้กำหนดเป็นจุดมุ่ง ชู่ต่งบน โภคาส และอุตสาหกรรมของจังหวัดนครราชสีมา เพื่อเป็นขั้ข้อมูลประกอบการร่างตัวแผนพัฒนาจังหวัด นครราชสีมา ๒๕๖๕-๕ ปี (พ.ศ. ๒๕๖๕ - ๒๕๗๐) สรุปได้ ดังนี้

จุดแข็ง (Strengths)

- ๑. เป็นจังหวัดที่มีพื้นที่ขนาดใหญ่ ประชากรมาก มีความหลากหลายของสภาพการผลิผลิตสินค้าเกษตรเกษตรกรรมรวม ุตสาหกรรม และการท่องเที่ยว เป็นฐานเศรษฐกิจสำคัญของภาค
- ๒. แหล่งท่องเที่ยวที่มีคุณภาพและหลากหลาย ทั้งแหล่งท่องเที่ยวธรรมชาติเชิงนิเวศ ประวัติศาสตร์ ธรรมชาติธรรม เป็นแหล่งผลิตสินค้า กุณีปัญญาท้องถิ่น และอาหาร มีพื้นที่ซึ่งเป็นแหล่งผลิตโอโซน และมีแหล่งท่องเที่ยวที่สวยงามในทะเล รวมทั้งมีแหล่งท่องเที่ยวที่ได้รับเลือกให้เป็นมรดกโลก
- ๓. เป็นศูนย์กลางการคมนาคม เนื่องจากมีเส้นทางเชื่อมต่อกันในจังหวัด ระหว่างจังหวัดและระหว่างภาคที่สะดวกรวดเร็ว
- ๔. จังหวัดมีความโดดเด่นในอัตลักษณ์และวัฒนธรรม พื้นบ้านที่เป็นทุนทางสังคม สร้างความเป็นเอกภาพและสามัคคีของคนในจังหวัด
- ๕. สถานับการศึกษาที่สำคัญที่เป็นศูนย์กลางแห่งการเรียนรู้ และมีบุคลากรทางการศึกษาที่มีความสามารถ

จุดอ่อน (Weaknesses)

- ๑. การบริหารจัดการภายในของจังหวัดในทุกมิติ ยังไม่สามารถตอบสนองต่อความต้องการของทุกมิติของภาค การเกษตร ภาคอุตสาหกรรม และจำเป็นต่อธุรกิจการค้าไปไม่ สำเร็จ แหล่งน้ำ
- ๒. สภาพเศรษฐกิจของจังหวัด ยังประสบ ปัญหาในเรื่องต้นทุนและปัจจัยการผลิตที่มีมูลค่าสูงในขณะทีราคาพืชผลเกษตรตกต่ำ การสร้างความ ู้ความเข้าใจในการำการเกษตรสมัยใหม่
- ๓. การบริหารจัดการชายแดนที่มียังไม่สามารถรองรับการขยายตัวของประชาชน และเมืองได้
- ๔. การบูรณาการการบริหารจัดการของหน่วยงานภาครัฐภายในจังหวัดยังมีไม่ครบ ขาดการมีส่วนร่วม
- ๕. มีพื้นที่ป่าไม้มีน้อยลง เกิดการบุกรุก รวมทั้งทรัพยากรธรรมชาติถูกทำลาย เสียโฉม

โอกาส (Opportunities)

- ๑. ยุทธศาสตร์โครงข่ายเส้นทางคมนาคม ที่เชื่อมต่อกับ East West Corridor และเชื่อมโยงต่อภูมิภาคของประเทศไทยตอนบน ลุ่ม โขงโพรงคูล มอญลุ่มน้ำ มีไฟฟ้าความเร็วสูง ฯลฯ ทำให้จังหวัดมีโอกาสในการเป็นศูนย์กลางโครงข่ายคมนาคมและโลจิสติกส์ของภาคและภูมิภาคผลักดันเศรษฐกิจชุมชน ส่งผลต่อการพัฒนาเศรษฐกิจจังหวัด
- ๒. นโยบายของรัฐบาลในการส่งเสริมการท่องเที่ยวชุมชน สินค้าชุมชนและภูมิปัญญาท้องถิ่น
- ๓. การพัฒนาเทคโนโลยีทำให้เกิดประสิทธิภาพในการทำงาน และสะดวก รวดเร็ว ประหยัด และเป็นมิตรกับ ทำให้มีโอกาสสร้างรณภพ ที่อยู่ชุมชนและประชาชนตลอดทางเทคโนโลยี สร้างผลสัมฤทธิ์ในการทำงานได้ทั้งทางเศรษฐกิจและ

๔. นโยบายด้านเกษตรของรัฐบาล เช่น การประกันราคาสินค้าเกษตร Smart Farmer เกษตรแปลงใหญ่ ฯลฯ สร้างโอกาสให้ผลผลิตทางการเกษตรมีมูลค่าสูง

๕. นโยบายการพัฒนาเศรษฐกิจฐานราก สร้างความมั่นคงด้านรายได้ให้กับชุมชนพื้นที่และช่วยลดช่องว่างของการกระจายรายได้

อุปสรรค (Threats)

๑. เกิดโรคอุบัติใหม่ COVID-๑๙ ซึ่งส่งผลกระทบต่อเศรษฐกิจเป็นวงกว้าง โดยเฉพาะภาคการจ้างงาน การเลิกจ้างงานในภาคบริการ การท่องเที่ยว ภาคการผลิต เป็นต้น

๒. วิกฤตภาวะโลกร้อน ส่งผลกระทบต่อวิถีชีวิตธรรมชาติและสภาพแวดล้อมต่าง ๆ เช่น ภัยแล้ง ไซป้า น้ำท่วม

๓. ภาวะเศรษฐกิจตกต่ำและชะลอตัวของโลกและของประเทศ

๔. วิกฤตสังคมระดับชาติ เช่น วิกฤตยาเสพติด วิกฤตช่องว่างระหว่างวัยของคนในสังคม (Generational Gap) ทำให้เกิดการเผชิญหน้าของคนในสังคม ฯลฯ ส่งผลกระทบต่อพัฒนาการของจังหวัด

๕. ระเบียบ กฎหมาย และระบบการบริหารจัดการของภาครัฐ เช่น ระบบงบประมาณของประเทศส่งผลกระทบต่อวางแผนการพัฒนาพื้นที่

ความสัมพันธระหว่างปัจจัยภายในและปัจจัยภายนอก

๑. ยุทธศาสตร์เชิงรุก มีปัจจัยภายในที่มีจุดแข็งและปัจจัยภายนอกเป็นโอกาสในการพัฒนา (Strength & Opportunity) เป็นประเด็นที่มีศักยภาพการพัฒนาสูง เนื่องจากจังหวัดมีความเข้มแข็งภายในตนเองและเป็น ประเด็นที่ได้รับโอกาสสนับสนุนจากปัจจัยภายนอก ได้แก่

๑.๑ การเป็นศูนย์กลางเพื่อการรวบรวมและกระจายสินค้า เนื่องจากจังหวัดมีโครงสร้างการคมนาคมที่หลากหลายและเป็นศูนย์กลางของภูมิภาค รวมทั้งมีทำเลที่ตั้งทางภูมิศาสตร์ที่เหมาะสมต่อการเป็นศูนย์กลางการรวบรวมและกระจายสินค้า อยู่ตรงกลางระหว่างภาคใต้ และภาคกลางที่หลากหลายสามารถเชื่อมโยงต้นทุนของแหล่งผลิตและปลายทางของสินค้าหลายประเภทได้อย่างสะดวก อีกทั้งปัจจัยภายนอกยังให้ความสำคัญกับสินค้า ค่าขนส่งเป็นอย่างมาก

๑.๒ ภาครัฐส่งเสริมเชิงธรรมชาติเป็นจุดขายการท่องเที่ยว เนื่องจากมีเขาใหญ่ซึ่งเป็นมูลค่าสูง รวมถึงเส้นทางเกษตรท่องเที่ยว เมืองที่มีโอกาสเจริญเติบโต เช่น ช้างม้า นกเขา เข็มศอไปถึงแหล่งท่องเที่ยวธรรมชาติในถิ่นเกษตรเชิงสาย อำเภอทอริ นอกจากนี้ยังรวมถึงการท่องเที่ยวทางประวัติศาสตร์แบบครบวงจรของเขี้ยววัฒนธรรม กระแสการท่องเที่ยวในปัจจุบันให้ความสำคัญกับการท่องเที่ยวเชิงเรียนรู้เป็นอย่างมาก ส่งผลให้แหล่งท่องเที่ยวเชิงประวัติศาสตร์ และเชิงวัฒนธรรม ได้รับความนิยมเพิ่มขึ้นอย่างต่อเนื่อง

๑.๓ กลุ่มอุตสาหกรรมเกษตรมาในรูปแบบการปลอดภัยเพื่อเป็นครัวของโลก เนื่องจากมีศักยภาพสูงในการเป็นแหล่งผลิตอาหารที่สำคัญของประเทศ นโยบายของภาครัฐให้ความสำคัญกับการผลิตสินค้าเกษตรเพื่อเป็นอาหาร ภายใต้คำนโยบาย "ครัวไทย ครัวโลก" จึงมีการสนับสนุนโดย Food Valley โดยมี Model จากประเทศเนเธอร์แลนด์มาประยุกต์ใช้ในการพัฒนาผลิตภัณฑ์กลุ่ม Product Champion เช่น ข้าวหอมมะลิ มันสำปะหลัง ถั่วลิสง ข้าวโพด ไค้เนื้อไก่ และสุกร โดยประสาน/สนับสนุน/ร่วมมือกับภาคธุรกิจเอกชนในการพัฒนาให้จังหวัดเป็นผู้นำในด้านการผลิต แปรรูป และการตลาดครบวงจร

๑.๔ อุตสาหกรรม ผ้าไหม จากภูมิปัญญาท้องถิ่นเป็นฐานการผลิตสินค้าที่มีองค์ประกอบทางวัฒนธรรมและภูมิปัญญาท้องถิ่นได้รับการสาคมน่าสนใจในสินค้าที่ให้ความสำคัญในการพัฒนาอนาคต และกลุ่มจังหวัดมีฐานการผลิตผ้าไหมที่ ได้รับการยอมรับในระดับสากลอยู่หลายแห่ง จึงควรได้รับการสนับสนุนเชิงพื้นที่ให้เกิดการพัฒนาอย่างเหมาะสมต่อไป

๓.๕ อุตสาหกรรมพลังงาน บทบาทของพืช การจัดหาพลังงานสำหรับ ความต้องการ
ในอนาคตเพิ่มขึ้น. ประเด็นที่ ๑ กำลังได้รับการประเมินสูงมาก โดยเฉพาะอย่างยิ่งพลังงาน จากพืชไร่ เช่น อ้อย
และมันสำปะหลัง ซึ่งถูกมองว่าเป็นฐานการผลิตพลังงานที่สำคัญ มีพื้นที่เพาะปลูกอยู่เป็นจำนวนมาก และมีการ
แปรรูปเพื่อการผลิตต่อเนื่องในเชิงอุตสาหกรรมอยู่แล้ว

๓.๖ การปลูกสัตว์ที่ได้มาตรฐานในระดับสากล โดยจังหวัดมีฐานการผลิตด้านปศุสัตว์
ที่มีมาตรฐานสูง อยู่ที่อำเภอป่าพะยอม จังหวัดนครศรีธรรมราช และได้มีการพัฒนาเพื่อเป็นแหล่งท่องเที่ยวเชิงเรียนรู้
ด้านการเกษตรและเรียนรู้ ซึ่งเป็ยรูปแบบการท่องเที่ยวที่ได้รับความนิยมอยู่ในปัจจุบัน

๓.๗ กลุ่มอุตสาหกรรมเทคโนโลยีสูง กลุ่มยานยนต์ เครื่องใช้ไฟฟ้า และ
อิเล็กทรอนิกส์ เป็นกลุ่มอุตสาหกรรมที่ก่อให้เกิดมูลค่าสูง ต้องการแรงงานที่มีทักษะ และเป็นผลิตภัณฑ์ที่เป็นที่
ต้องการของตลาดหลายระดับ ซึ่งจังหวัดมีตำแหน่งที่ตั้งอยู่บนแถบอุตสาหกรรมหลักของประเทศ (Industrial
Corridor) อยู่ในระยะใกล้ ห่างจากกรุงเทพฯ, หาดใหญ่ ซึ่งเป็นศูนย์กลางการคมนาคมขนส่งระดับโลกและเป็ยศูนย์
สินค้าและวิจัยในระดับสากลในพื้นที จังหวัดเองก็มีสถาบันการศึกษาที่สามารถผลิตบุคลากรวัยเกษียณสูงที่
สามารถตอบสนองความต้องการแรงงานของอุตสาหกรรมกลุ่มดังกล่าวได้เป็นอย่างดี

๓.๘ การนำร่องนำโครงการจับมือมาจากพระราชดำริ ๑ มาขยายและทำซ้ำในงาน
ในพื้นที่จังหวัด

๒. ยุทธศาสตร์การแก้ไขปัญหา มีปัจจัยภายในที่เป็ยจุดอ่อน แต่ปัจจัยภายนอกจะมีโอกาสใน
การพัฒนา (Weakness & Opportunity) เป็นประเด็นที่มีโอกาสในการพัฒนา ด้วยการแก้ปัญหาที่เป็ยจุดอ่อน
ภายในจังหวัด เมื่อสามารถแก้ไขปัญหาได้แล้ว ก็จะสามารถสร้างการพัฒนาได้อย่างเหมาะสม ได้แก่

๒.๑. การเกษตรกรรมเพื่อเป็นแหล่งผลิตอาหารที่สำคัญ ของประเทศ แต่ระบบ
ชลประทานและการคมนาคมขนส่งยังมีขีดจำกัดสภาพและไม่เพียงพอ จึงต้องมีการแก้ปัญหาเพื่อเสริม
ศักยภาพของการผลิตด้วยการจัดหาแหล่งน้ำ เพิ่มเส้นทางคมนาคมขนส่ง และเพิ่มผลผลิตด้วยนวัตกรรมใหม่ๆ

๒.๒. การท่องเที่ยวเชิงประวัติศาสตร์วิถีเกษตรวิถีการบริหารจัดการและการพัฒนาบุคลากร
ด้านภาษาและคอมพิวเตอร์อ้างอิงเกี่ยวกับเรื่องราวประวัติศาสตร์ที่ถูกต้องชัดเจน

๒.๓. จัดให้มีศูนย์ช่วยเหลือสัตว์เร่ร่อน โดยเฉพาะสุนัขจรจัด เพื่อป้องกันการทำร้าย
กรรมสัตว์และลดปัญหาโรคพิษสุนัขบ้า

๓. ยุทธศาสตร์การปรับเปลี่ยน มีปัจจัยภายในที่เป็ยจุดแข็ง แต่ปัจจัยภายนอกจะมีภัยคุกคามไม่
เอื้ออำนวยต่อการพัฒนา (Strength & Threat) เป็นประเด็นการพัฒนาที่กลุ่มจังหวัดมีศักยภาพสูง มีปัจจัย
แต่ปัจจัยภายนอกมีเอื้ออำนวยต่อการพัฒนาแล้ว จึงควรมีการวางแผนพัฒนาเชิงพื้นที่เพื่อปรับเปลี่ยนรูปแบบหรือ
กระบวนการผลิตเพื่อให้สามารถตอบสนองกับกระแสที่เป็นปัจจัยบวกได้อย่างเหมาะสม ได้แก่

๓.๑. การปศุสัตว์แบบดั้งเดิม กลุ่มจังหวัดมีการเพาะเลี้ยงสัตว์เพื่อการพาณิชย์อยู่เป็น
จำนวนมาก ทั้งการเพาะเลี้ยง ด้วยเกษตรกรรมรายย่อย และเพาะเลี้ยงด้วยบริษัทขนาดใหญ่ การผลิตจะต้อง
หันคำปศุสัตว์เพื่อเป็นอาหารในปัจจุบันและอนาคต จะให้ความสำคัญกับคุณภาพและมาตรฐานผลิตภัณฑ์เป็น
อย่างมาก ส่งผลให้การปศุสัตว์แบบดั้งเดิมที่เคยเป็นฐานการผลิตหลักของกลุ่มจังหวัดไม่สามารถตอบสนองกับ
ความต้องการ การตลาดได้อย่างมีประสิทธิภาพ จึงต้องมีการปรับเปลี่ยนให้มีความสามารถตรงกับความต้องการ
ต่อไป

๓.๒. ยุทธศาสตร์การผลิตให้ได้ผลิตภัณฑ์มูลค่าสูงและมูลค่าสูงและชุมชนสูง ได้แก่
อุตสาหกรรมเหมืองแร่ และอุตสาหกรรมปิโตรเคมี จังหวัดมีแหล่งทรัพยากรธรรมชาติที่มีวัดระดับกลางกลุ่ม
อุตสาหกรรมดังกล่าว ซึ่งมีศักยภาพของอุตสาหกรรมอยู่ในบางพื้นที่ และการประกอบการค้าได้ส่งผลกระทบต่อ

ประชาชนและสิ่งแวดล้อมเป็นอย่างมาก ไม่สอดคล้องกับแนวทางการพัฒนาเกษตรกรรมสะอาดและปลอดภัยของรัฐบาล

๓.๓ การท่องเที่ยวเชิงนิเวศมีกระแสหลัก จังหวัดมีแหล่งท่องเที่ยวเชิงนิเวศในพื้นที่ที่ชื่อเสียงทั้งในระดับชาติและระดับนานาชาติมากมายแห่ง แต่ก็มีพื้นที่รองรับนักท่องเที่ยวกระแสหลักซึ่งมีแนวโน้มจะใช้ทรัพยากรธรรมชาติอย่างสิ้นเปลืองและไม่เป็นมิตรกับสิ่งแวดล้อม ในขณะที่ยังขาดการพัฒนาในระดัปลานานาชาติให้มีความสำคัญกับ การท่องเที่ยวที่เป็นมิตรกับสิ่งแวดล้อมมากขึ้นให้มีความสำคัญกับการเรียนรู้ชุมชนไปกับการพักผ่อนหย่อนใจ

๔. ยุทธศาสตร์แนวโน้มนวัตกรรม มีปัจจัยภายในที่เห็นจุดอ่อน และมีข้อคำถามในเบื้องต้นช่วยต่อการพัฒนา (Weakness & Threat) เป็น ประเด็นที่เป็นจุดอ่อนของจังหวัด และปัจจัยภายนอกที่มีข้อคำถามต่อการประกอบกิจการดังกล่าว จึงเป็นประเด็นที่จะมีการถอดลงในอนาคต และจะต้องมีการเตรียมการเพื่อรองรับแรงงานในพื้นที่กิจกรรมที่ลดลงอย่างเหมาะสม ได้แก่ การเกษตรกรรมนอกเขตพื้นที่ที่เหมาะสมต่อการทำเกษตร จังหวัดมีพื้นที่เกษตรกรรมขนาดใหญ่ แต่มีพื้นที่เกษตรกรรมในปัจจุบันบางส่วนที่อยู่บนพื้นที่ที่ไม่เหมาะสมต่อการเพาะปลูกส่งผลให้ผลผลิตที่ได้มีคุณภาพและปริมาณน้อย อีกทั้งยังส่งผลกระทบต่อสิ่งแวดล้อมเป็นอย่างมากอีกด้วย จึงต้องมีการวางแผนพัฒนาเพื่อการปรับปรุงพื้นที่เหล่านั้นให้สามารถใช้งานได้เหมาะสมกับศักยภาพของพื้นที่ต่อไป

๑.๕.๓ แผนพัฒนาจังหวัดนครราชสีมา ระยะ ๕ ปี (พ.ศ. ๒๕๖๖ - ๒๕๗๐) ฉบับพบทศม ประจำปีงบประมาณ พ.ศ. ๒๕๖๗

ตำแหน่งทางยุทธศาสตร์

๑. เป็นศูนย์กลางการคมนาคมและการขนส่ง

๒. เป็นศูนย์กลางทางการเกษตร

๓. เป็นศูนย์กลางการท่องเที่ยว

๔. เป็นศูนย์กลางอุตสาหกรรม

๕. เป็นสังคมที่มีคุณภาพตามมาตรฐานสากล ประชาชนมีชีวิตที่ดีตามแนวทางการเศรษฐกิจ

๖. เป็นแหล่งพลังงานสะอาดและเป็นแหล่งทรัพยากรธรรมชาติและสิ่งแวดล้อมในภูมิภาค

๗. เป็นสังคมแห่งความมั่นคงปลอดภัยและปลอดภัยกับทุกความทุกรูปแบบ

๘. มีส่วนราชการที่มีการบริหารจัดการภาครัฐแบบบูรณาการอย่างยั่งยืน

เป้าหมายการพัฒนาจังหวัดนครราชสีมา

'ศูนย์กลางโครงสร้างคมนาคม การท่องเที่ยวเชิงนิเวศ และพัฒนาวัฒนธรรมของภูมิภาค

นวัตกรรมการเกษตรและอุตสาหกรรม และเป็นสังคมคุณภาพสูง'

ตัวชี้วัดความสำเร็จตามเป้าหมายการพัฒนาของจังหวัดนครราชสีมา

๑. มูลค่าผลิตภัณฑ์มวลรวมจังหวัดของจังหวัดนครราชสีมา (Gross Provincial Product (GPP) เพิ่มขึ้นไม่น้อยกว่าร้อยละ ๖ ของปีฐาน

พ.ศ. ๒๕๖๖ = ๐.๒๕

- พ.ศ. ๒๕๖๗ = ๐.๒๕

- พ.ศ. ๒๕๖๘ = ๐.๕๐

- พ.ศ. ๒๕๖๙ = ๐.๕๐

พ.ศ. ๒๕๖๐ = ๐.๖๐

(ปีฐาน พ.ศ. ๒๕๖๒ มูลค่า ๓๐๗,๘๕๖ ล้านบาท) (แหล่งข้อมูล : สทท.)

แผนพัฒนาจังหวัด (พ.ศ. ๒๕๖๖ - ๒๕๗๐) ฉบับครั้งที่ ๖/๒๕๖๖

หน้า ๖๗

๒. ประชาชนมีรายได้ต่อหัวต่อปีของจังหวัดนครราชสีมา (GDP per capita) เพิ่มขึ้นไม่ต่ำกว่าร้อยละ ๒ ของปีฐาน

- พ.ศ. ๒๕๖๖ = ๐.๒๕
- พ.ศ. ๒๕๖๗ = ๐.๒๕
- พ.ศ. ๒๕๖๘ = ๐.๕๐
- พ.ศ. ๒๕๖๙ = ๐.๕๐
- พ.ศ. ๒๕๗๐ = ๐.๕๐

(ปีฐาน พ.ศ.๒๕๖๒ มูลค่า ๑๒๑,๐๖๘ บาท) (แหล่งข้อมูล : สศท.)

๓. ดัชนีความก้าวหน้าของผลิตภัณฑ์มวลรวมภาคี ๖ เพิ่มขึ้นไม่ต่ำกว่า ๐.๐๓๐๐ ของปีฐาน

- พ.ศ. ๒๕๖๖ = ๐.๐๐๖๐
- พ.ศ. ๒๕๖๗ = ๐.๐๐๖๐
- พ.ศ. ๒๕๖๘ = ๐.๐๐๖๐
- พ.ศ. ๒๕๖๙ = ๐.๐๐๖๐
- พ.ศ. ๒๕๗๐ = ๐.๐๐๖๐

(ปีฐาน พ.ศ.๒๕๖๒=๐.๕๖๗๒) (แหล่งข้อมูล : สศท.)

ประเด็นการพัฒนาจังหวัดนครราชสีมา

๑. ส่งเสริม พัฒนา และยกระดับคุณภาพเกษตร และเกษตรแปรรูปมูลค่าสูง

๒. ส่งเสริม พัฒนา โครงสร้างพื้นฐาน เพื่อยกระดับเศรษฐกิจ การท่องเที่ยว การค้า

การลงทุน อุตสาหกรรม เศรษฐกิจ BCG และเขตเศรษฐกิจพิเศษ

๓. เสริมสร้างและพัฒนากองทุนชุมชน เมือง และการยกระดับการบริหารจัดการภาครัฐเพื่อ

สิ่งแวดล้อมภาพสูง

๔. ยกระดับบริหารจัดการทรัพยากรธรรมชาติและสิ่งแวดล้อมให้เกิดสมดุลและยั่งยืน

๕. ยกระดับด้านความมั่นคงปลอดภัยในชีวิตและทรัพย์สินของประชาชน

ประเด็นการพัฒนาจังหวัดนครราชสีมาที่ ๑ "ส่งเสริม พัฒนา และยกระดับด้านการเกษตร

และเกษตรแปรรูปมูลค่าสูง"

เป้าหมายและตัวชี้วัดของประเด็นการพัฒนา

๑. มีพื้นที่ที่มีความเหมาะสมสำหรับการทำเกษตร รวมเพิ่มขึ้น ๑.๐๘ ล้านไร่ต่อปี

๒. ผลิตภัณฑ์มวลรวมทางภาคเกษตรของจังหวัดเพิ่มขึ้น ร้อยละ ๒ ต่อปี

๓. ต้นทุนการผลิตการผลิตรวมเกษตรที่ลดลง ร้อยละ ๕ ต่อปี

๔. สินค้าเกษตรอัตลักษณ์พื้นถิ่นมีมูลค่าเพิ่มขึ้นร้อยละ ๔

๕. สินค้าเกษตรมีมูลค่าเพิ่มขึ้นร้อยละ ๕

๖. การจัดตั้งกลุ่มวิสาหกิจชุมชน ๑ ตำบล ๑ ไร่สาหรับชุมชน

ประเด็นการพัฒนา จังหวัดนครราชสีมาที่ ๒ "ส่งเสริม พัฒนา โครงสร้างพื้นฐาน เพื่อ

ยกระดับเศรษฐกิจ การท่องเที่ยว การค้า การลงทุน อุตสาหกรรม เศรษฐกิจ BCG และเขตเศรษฐกิจพิเศษ"

เป้าหมายและตัวชี้วัดของประเด็นการพัฒนา

๑. GDP ต่ำกว่าค่าคงที่ปี ๒๕๖๒ เพิ่มขึ้นร้อยละ ๑-๒ ต่อปี

๒. ร้อยละ ๘๐ - ๘๕ ของนักท่องเที่ยวและผู้มาเยือนมีความพึงพอใจต่อการบริหารจัดการ

การท่องเที่ยวของจังหวัด

๓. เมืองและชุมชนที่มีศักยภาพด้านการท่องเที่ยวเชิงสร้างสรรค์และวัฒนธรรม ไม่บ่อยกว่า ๑๑ - ๑๓ ชุมชนต่อปี

๔. ผู้เข้าร่วมในการจัดงานเมืองร่วม (M.C.F. City) ของจังหวัด ร้อยละ ๔๐ - ๕๕ มีความเชื่อมั่นในคุณภาพชีวิตจากปัญหา Covid-19

๕. แผนยุทธศาสตร์ของจังหวัด ได้รับการพัฒนา ครบทั้ง ๓ ประเด็น

๖. GDP ภาคอุตสาหกรรม เพิ่มขึ้นร้อยละ ๓ ต่อปี

๗. มีเงินลงทุนเข้ามาในจังหวัดเพิ่มขึ้น ร้อยละ ๑ ต่อปี

ประเด็นการพัฒนาจังหวัดนครราชสีมาที่ ๓ "เสริมสร้างและพัฒนาคน ชุมชน เมือง และการยกระดับการบริหารจัดการภาครัฐเพื่อสังคมคุณภาพสูง"

เป้าหมายและตัวชี้วัดของประเด็นการพัฒนา

๑. สูงวัยทุกคนมีความสุขที่ดี

๒. ร้อยละ ๒๕ ของผู้ด้อยโอกาสและผู้สูงอายุ มีงานทำ และมีรายได้เพิ่มขึ้น

๓. ครัวเรือน ๖ ๑๕ ไร่ มีน้อยกว่าร้อยละ ๕๐ มีภาระค่าใช้จ่ายการศึกษาที่ต่ำกว่าเกณฑ์มาตรฐานที่กำหนด

๔. ผู้เรียนระดับปฐมวัยทุกคน ได้รับการเตรียมความพร้อม ให้เจริญเติบโตตามวัย และผู้เรียนทุกช่วงวัย ได้รับการพัฒนาสมรรถนะหลักสู่ตลาด มีสมรรถนะที่จำเป็น ย่านเอกรเทียบได้ตามวัย คิดวิเคราะห์ สังเคราะห์ที่เหมาะสมในแต่ละช่วงวัยได้

๕. เมืองเป้าหมายของจังหวัด จำนวน ๒ เมือง ได้รับการประกาศเป็นเมือง Smart city พร้อมทั้งงานบริการมาตรฐานได้อย่างยั่งยืน

๖. ประชาชนมีความพึงพอใจของประชาชนต่อการบริการของหน่วยงานภาครัฐเพิ่มขึ้น ประเด็นการพัฒนาจังหวัดนครราชสีมาที่ ๔ "ยกระดับบริหารจัดการทรัพยากรธรรมชาติและสิ่งแวดล้อมให้เกิดสมดุลและยั่งยืน"

เป้าหมายและตัวชี้วัดของประเด็นการพัฒนา

๑. พื้นที่ป่าเพิ่มขึ้น ๑๒,๐๐๐ ไร่ต่อปี

๒. สัตว์ป่าออกนอกพื้นที่ลดลง

๓. พื้นที่ดินเค็มในแหล่งน้ำได้รับการจัดการและสามารถนำมาใช้ประโยชน์ได้ ร้อยละ ๒

๔. ปริมาณผู้ลงทะเบียนคนแรก (PM ๒.๕) ในชุมชนเมือง อยู่ในเกณฑ์มาตรฐานเพิ่มขึ้น

๕. ปริมาณขยะมูลฝอยชุมชน ร้อยละ ๓๕ ของปริมาณขยะที่เกิดขึ้น ได้รับการจัดการอย่าง

ถูกต้อง

๖. สวมกางเกงใส่กางเกงในในแหล่งน้ำ อยู่ในเกณฑ์มาตรฐานเพิ่มขึ้น ร้อยละ ๑๑ ต่อปี (โดยวัดความเหมาะสมมาตรฐานของกรมควบคุมมลพิษ)

๗. หน่วยงานปริมาณน้ำเพื่อการอุปโภคบริโภคในระดับที่เพียงพอเพิ่มขึ้น

๘. จำนวนพื้นที่ที่ได้รับการลดระดับจากภัยแล้ง และอุทกภัยลดลง ร้อยละ ๓๐ ต่อปี

๙. ปริมาณปริมาณทางเค็ม/ของเสียอันตรายผลิตได้เพิ่มขึ้น ร้อยละ ๓๐ ต่อปี

๑๐. พื้นที่อนุรักษ์ของจังหวัด ทั้ง ๕ แห่ง ยังคงสมบูรณ์ในระดับชาติ และนานาชาติ (ระดับโลก)

๑๑. พื้นที่สงวนชีวมลพิษ ๓ แห่ง จีโอฮาร์ต ๓ แห่ง และศูนย์อนุรักษ์พันธุกรรมพืช ๒ แห่ง

๑๒. ปริมาณการเยี่ยมชมวัดต่อปริมาณการปล่อยก๊าซเรือนกระจกเพิ่มขึ้น ร้อยละ ๓ ต่อปี

๖. ระดับการพัฒนาจังหวัดนครราชสีมาที่ ๕ "ยกระดับด้านความมั่นคงปลอดภัยในชีวิตและทรัพย์สินของประชาชน"

เป้าหมายและตัวชี้วัดของประเด็นการพัฒนา

๑. คดีอาญา (ที่สำคัญ) ลดลง ร้อยละ ๕ ต่อปี
๒. พื้นที่ ๗๗ ได้รับผลกระทบจากสาธารณภัยลดลง ร้อยละ ๑๐ ต่อปี
๓. อัตราผู้เสียชีวิตจากอุบัติเหตุทางถนนต่อแสนประชากรลดลง ร้อยละ ๒ ต่อปี

๑.๖ ยุทธศาสตร์การพัฒนาขององค์กรปกครองส่วนท้องถิ่นในเขตจังหวัดนครราชสีมา

การจัดทำแผนพัฒนาท้องถิ่นขององค์การบริหารส่วนตำบล มีความสัมพันธ์กับยุทธศาสตร์การพัฒนาขององค์กรปกครองส่วนท้องถิ่นในเขตจังหวัดนครราชสีมา โดยมุ่งเน้นพัฒนาตำบลเศรษฐกิจ เมืองน่าอยู่ รักษาสิ่งแวดล้อมและทรัพยากรธรรมชาติ ปกป้องสถาบัน พัฒนาระบบให้มีประสิทธิภาพ สนับสนุนพระราชดำริ ด้านการศึกษา การเกษตร พัฒนาสังคม ด้านการพัฒนาสาธารณสุข ด้านการพัฒนาระบบโครงสร้างพื้นฐาน ด้านการพัฒนาการท่องเที่ยว ศาสนา วัฒนธรรมประเพณีและกีฬา ด้านการบริหารจัดการรวมทั้งเมืองที่ดี ด้านการรักษาความปลอดภัยในชีวิตและทรัพย์สินด้านเกษตรและสหกรณ์ การธรรมชาติและสิ่งแวดล้อม โดยปัจจุบันมีรายละเอียดจากยุทธศาสตร์การพัฒนาขององค์กรปกครองส่วนท้องถิ่นในเขตจังหวัดนครราชสีมา ดังนี้

๑. ยุทธศาสตร์โครงการตามแนวทางพระราชดำริ

๑. ส่งเสริม สนับสนุนการบริหารจัดการน้ำเพื่อแก้ไขและป้องกันปัญหาอุทกภัยอย่างเป็นระบบตามแนวทางพระราชดำริ ส่วนการบริหารจัดการ "น้ำ" เตรียมรับมือ "สู้ภัยแล้ง"

๒. ส่งเสริมการพัฒนารูขุมขนและสิ่งแวดล้อมแนวปรัชญาเศรษฐกิจพอเพียง

๒. ยุทธศาสตร์การพัฒนาคุณภาพชีวิต

๑. ยกระดับคุณภาพการศึกษา ผลิคนวัตกรรมที่มีคุณภาพ และมีสติปัญญาเรียนรู้ เพื่อรับการเปลี่ยนแปลง

๒. ส่งเสริมเสริมสร้าง สร้างคนให้มีคุณภาพ เช่น การพัฒนาคุณภาพชีวิตให้กับผู้สูงอายุ เด็ก ตรี และผู้ด้อยโอกาสให้ดีขึ้น

๓. พัฒนาคณะให้มีสุขภาพที่ดี ทั้งร่างกาย จิตใจ เช่น สาธารณสุขสร้างสุขภาพประชาชน "๑๐.๒๓" (อาหาร ออกกำลังกาย การออกกำลังกาย ไม่สูบบุหรี่ และไม่ดื่มสุรา) สนับสนุนอุปกรณ์ทางการแพทย์

๔. ส่งเสริมงานป้องกันแก้ไขปัญหายาเสพติด

๕. ทำนุบำรุงศาสนา ศิลปวัฒนธรรมอันดีงามของท้องถิ่น

๓. ยุทธศาสตร์การพัฒนาเศรษฐกิจ

๑. ส่งเสริม สนับสนุนการเชื่อมโยงขีดความสามารถการแข่งขันด้านเศรษฐกิจเกษตรกรรม อุตสาหกรรม พลังงาน และบริการยกระดับมาตรฐานการผลิต และการพัฒนาตำบลด้านการเกษตร เพิ่มปริมาณคุณภาพการผลิต ส่งเสริมเกษตรปลอดภัย เกษตรอินทรีย์ สนับสนุนการผลิต เพิ่มช่องทางการตลาด ส่งเสริมเทคโนโลยีการเกษตรและเครือข่ายเกษตรกร แรงผลักดันอย่างเข้มแข็งเพื่อสร้างเศรษฐกิจชุมชน

๒. ส่งเสริมการเลี้ยงสัตว์เศรษฐกิจ และวิสาหกิจเศรษฐกิจสร้างรายได้

๓. บริการจัดการน้ำ พัฒนาแหล่งน้ำ อ่างเก็บน้ำได้ดิน สร้างโครงสร้างข่ายน้ำเพื่อหารายได้ น้ำสะอาดเพื่อการอุปโภคบริโภค

๔. ยุทธศาสตร์การพัฒนาเมือง

ทั่วถึง

๑. พัฒนาโครงสร้างพื้นฐาน วางผังเมืองและสิ่งอำนวยความสะดวกสาธารณะให้ครอบคลุม

คุณภาพ

๒. บำรุงรักษาฟื้นฟูทรัพยากรธรรมชาติและสิ่งแวดล้อมให้ได้รับการจัดสรรที่ดี

ขั้นดีของประชาชน

๓. ป้องกันและบรรเทาสาธารณภัย รักษาความสงบเรียบร้อยและสงเสริมสังคม

ความเดือดร้อนของประชาชน

๔. บรรเทาความวุ่นวายของนครหลวงส่วนท้องถิ่นอื่น ๆ ในการพัฒนาแก้ไขปัญหา

จัดให้มีความสาธารณะ และสถานที่พักผ่อนหย่อนใจ

๕. สนับสนุนส่งเสริมการค้า บำรุงสถานที่สำหรับที่พักอาศัยที่อบอุ่น และสุขภาพ

๕. ยุทธศาสตร์การบริหารระบบการบริหารจัดการภาครัฐ

๑. ยึดหลักธรรมาภิบาล มุ่งเน้นการมีส่วนร่วมของประชาชน

๒. พัฒนาความร่วมมือระหว่างส่วนราชการและองค์กรปกครองส่วนท้องถิ่น

๓. สนับสนุน ส่งเสริมการบูรณาการจัดทำแผนพัฒนาท้องถิ่นเพื่ออนาคต

๔. ส่งเสริมการปกครองตามระบอบประชาธิปไตย ทำงานอย่างซื่อสัตย์สุจริต

ยกระดับความโปร่งใสในการบริหารงาน

๕. นำเทคโนโลยีและนวัตกรรมมาใช้ในการพัฒนาท้องถิ่น

๖. ปรับปรุงโครงสร้างให้กระชับไม่ซ้ำซ้อน

๑.๗ ไทยแลนด์ ๔.๐ (THAI 4.0)

การจัดทำแผนพัฒนาท้องถิ่นต้องคำนึงถึงความสัมพันธ์กับไทยแลนด์ ๔.๐ โดยให้ความสำคัญกับการพัฒนาด้านเทคโนโลยีกลุ่มอาหาร เกษตร และเทคโนโลยีชีวภาพ กลุ่มสาธารณสุข สุขภาพ และเทคโนโลยีทางการแพทย์ กลุ่มเครื่องมือ อุปกรณ์อัจฉริยะ หุ่นยนต์ และระบบเครื่องกลที่ใช้ระบบอิเล็กทรอนิกส์ควบคุม กลุ่มดิจิทัล เทคโนโลยีอินเทอร์เน็ตที่เชื่อมต่อกันและองค์ประกอบการนี้ต่างๆ รัฐบาลระดับจังหวัดและเทศบาลเมืองต่าง ๆ ให้ความสำคัญกับกลุ่มอุตสาหกรรมสร้างสรรค์ วัฒนธรรม และบริการที่มีมูลค่าสูง โดยรายละเอียดไทยแลนด์ ๔.๐ มีดังนี้

ประเทศไทย ๔.๐ ถือเป็นการพัฒนา เครื่องยนต์ เพื่อขับเคลื่อนการเติบโตทางเศรษฐกิจชุดใหม่ (New Engines of Growth) ต้นแบบแรก ต้นแบบแปลง ศาสตร์ ได้เปรียบเชิงเปรียบเทียบ ของประเทศที่มีอยู่ ๒ ด้าน คือ ความหลากหลายเชิงชีวภาพ และ ความหลากหลายเชิงวัฒนธรรม ให้เป็นความได้เปรียบในเชิงแข่งขัน โดยการขับเคลื่อนด้วยวิทยาศาสตร์ ความคิดสร้างสรรค์ นวัตกรรม วิทยาศาสตร์ เทคโนโลยี การวิจัยและพัฒนา แล้วต่อยอดความได้เปรียบเชิงเปรียบเทียบเป็น ๕ กลุ่ม เทคโนโลยีและอุตสาหกรรม เป้าหมายประกอบด้วย

๑. กลุ่มอาหาร เกษตร และเทคโนโลยีชีวภาพ (Food, Agriculture & Bio-Tech) อาทิ เทคโนโลยีการเกษตร (AgriTech) เทคโนโลยีอาหาร (FoodTech) เป็นต้น

๒. กลุ่มสาธารณสุข สุขภาพ และเทคโนโลยีทางการแพทย์ (Health, Wellness & Bio-Med) อาทิ เทคโนโลยีสุขภาพ (HealthTech) เทคโนโลยีการแพทย์ (MedTech) สปา (Spa) เป็นต้น

๓. กลุ่มเครื่องมือ อุปกรณ์อัจฉริยะ หุ่นยนต์ และระบบเครื่องกลที่ใช้ระบบอิเล็กทรอนิกส์ควบคุม (Smart Devices, Robotics & Mechatronics) อาทิ เทคโนโลยีหุ่นยนต์ (Robotech) เป็นต้น

๔. กลุ่มดิจิทัล เทคโนโลยีอินเทอร์เน็ตที่เชื่อมต่อและบังคับอุปกรณ์ต่างๆ ปัญญาประดิษฐ์ และเทคโนโลยีผสมของกลฝังตัว (Digital, IOT, Artificial intelligence & Embedded Technology) อาทิ เทคโนโลยีการเงิน (Fintech) อุปกรณ์เชื่อมต่อคอมพิวเตอร์ในเครื่องใช้ตา (IoT) เทคโนโลยีการศึกษา (Edtech) ที่ มาร์เก็ตเพลส (E-Market place) อี-คอมเมิร์ซ (E-Commerce) เป็นต้น

๕. กลุ่มอุตสาหกรรมสร้างสรรค์ วัฒนธรรม และบริการที่มีมูลค่าสูง (Creative, Culture & High Value Services) อาทิ เทคโนโลยีการออกแบบ (Design.tech) ธุรกิจไลฟ์สไตล์ (Lifestyle Business) เทคโนโลยีการท่องเที่ยว (Traveltech) การเพิ่มประสิทธิภาพการบริการ (Service Enhancing) เป็นต้น

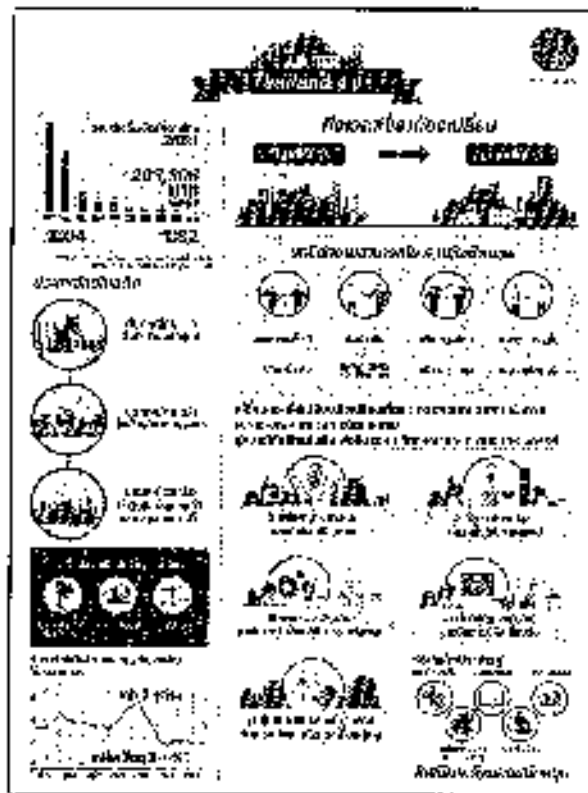

๑.๘ แผนพัฒนาห้าปีของประเทศไทย ๕ ปี (พ.ศ. ๒๕๖๖ - ๒๕๗๐)

คณะกรรมการบริหารงานห้าปีแบบบูรณาการห้าปีของประเทศไทย ได้มีมติรับรองแผนพัฒนาห้าปีของประเทศไทย ๕ ปี (พ.ศ. ๒๕๖๖ - ๒๕๗๐) เมื่อวันที่ ๒ สิงหาคม ๒๕๖๕ เพื่อให้เป็นแนวทางในการพัฒนาพื้นที่อำเภอและนำไปสู่การปฏิบัติอย่างมีประสิทธิภาพ ประสิทธิภาพ และสอดคล้องกับปัญหา กระทั่งความต้องการของประชาชนได้อย่างครอบคลุมและทั่วถึง โดยแผนพัฒนาห้าปีของประเทศไทย ๕ ปี (พ.ศ. ๒๕๖๖ - ๒๕๗๐) มีสาระสำคัญ ดังนี้

วิสัยทัศน์

"เมืองแห่งเกษตรกรรมปลอดภัย วิถีชุมชนพอเพียงภาคผู้ดูแลยั่งยืน"

วัตถุประสงค์(เป้าหมายรวม)

๑. เริ่มศึกษาทบทวนขีดความสามารถในการแข่งขันด้านเศรษฐกิจของอำเภอ
๒. ประชาชนมีคุณภาพชีวิตที่ดีตามแนวทางการเศรษฐกิจพอเพียงและมีคุณภาพชีวิตที่ดีกับในจังหวัด

และทรัพย์สิน

๓. มีทรัพยากรธรรมชาติที่สมบูรณ์ และมีสภาพแวดล้อมที่เหมาะสมต่อการดำเนินตามแนวทางเศรษฐกิจพอเพียง

๔. เพื่อเสริมสร้างความมั่นคงในการป้องกันและแก้ไขปัญหาภัยคุกคามและปกป้องสหภาพ
หลักของชาติ

๕. เพื่อให้หน่วยงานภาครัฐมีอิสระและสูงอย่างมีประสิทธิภาพและประสิทธิภาพ
เหนือสภานิติบัญญัติการบริหารจัดการทุกด้าน

ประเด็นการพัฒนาอำเภอ(ประเด็นยุทธศาสตร์)

๑. ประเด็นการพัฒนาอำเภอที่ ๑ ส่งเสริม พัฒนา และยกระดับด้านเกษตรกรรมและเกษตร
แปรรูปมูลค่าสูง

๒. ประเด็นการพัฒนาอำเภอที่ ๒ ส่งเสริม พัฒนา โครงสร้างพื้นฐาน เพื่อยกระดับเศรษฐกิจ
การท่องเที่ยว การค้าการลงทุน อุตสาหกรรม และเศรษฐกิจ

๓. ประเด็นการพัฒนาอำเภอที่ ๓ เสริมสร้างและพัฒนาคน หมู่บ้าน ตำบล อำเภอ และ
การบริหารจัดการภาครัฐเพื่อสังคมคุณภาพสูง

๔. ประเด็นการพัฒนาอำเภอที่ ๔ ยกระดับบริหารจัดการสุขภาพสาธารณสุขจากดีและ
สิ่งแวดล้อมให้เกิดสมดุลและยั่งยืน

๕. ประเด็นการพัฒนาอำเภอที่ ๕ ยกระดับด้านความมั่นคงปลอดภัยในชีวิตและทรัพย์สิน
ของประชาชน

ตัวชี้วัดความสำเร็จตามเป้าหมายการพัฒนาของอำเภอ

๑. มูลค่าผลิตภัณฑ์รวมของอำเภอ เพิ่มขึ้นไม่น้อยกว่าร้อยละ ๒ ของปีที่ผ่านมา

๒. ประชาชนมีรายได้ต่อหัวต่อปีของอำเภอเพิ่มขึ้นไม่น้อยกว่าร้อยละ ๒ ของปีที่ผ่านมา

๓. ดัชนีความก้าวหน้าของคนอำเภอพระทองคำ เพิ่มขึ้นไม่น้อยกว่า ๑.๐๗๐๐ ของปีที่ผ่านมา

๓.๕ นโยบายนายกองค์การบริหารส่วนตำบลหนองพยอม

การแถลงนโยบายของนายกองค์การบริหารส่วนตำบลหนองพยอม(นายพิสิทธิ์ อุไรศรีวงศ์ดี)
ต่อสภาองค์การบริหารส่วนตำบลหนองพยอม กลุ่มที่รองเลขาธิการสำนักงานบริหารส่วนตำบล
หนองพยอม ตามพระราชบัญญัติสภาตำบลและองค์การบริหารส่วนตำบล พ.ศ. ๒๕๓๗ และมีข้อเพิ่มเติมถึง
(ฉบับที่ ๗) พ.ศ. ๒๕๖๒ โดยแถลงเมื่อวันที่ ๑๓ เดือน มกราคม พ.ศ. ๒๕๖๕ มีนโยบายดังต่อไปนี้

๑.นโยบายเร่งด่วน

๑.๑ ดำเนินแก้ไขปัญหาลดหนี้ครัวเรือนของประชาชนเป็นวงกว้าง ให้อยู่ในสภาพที่ดี สามารถตั้งธุรกิจ
และขนส่งสินค้าด้านการเกษตรกรรมได้อย่างสะดวก

๑.๒ ดำเนินการคิดตั้งใบฟ้าสาธารณะวิสาหกิจอย่างทั่วถึง เพื่อความครอบคลุมกับไม่ให้เกิดและ
แพร่ระบาดของประชาชน

๑.๓ ดำเนินการติดตั้งเครื่องกรองน้ำ(CU V) เพื่อป้องกันการกระทำผิดกฎหมายด้านยาเสพติด
และสาธารณสุขต่างๆในตำบลหนองพยอม

๑.๔ ดำเนินการปรับปรุง พัฒนาการ บริการอินเทอร์เน็ต หรือให้บริการ Wi-Fi เพื่อไว้ให้บริการแก่
ประชาชน

๑.๕ พัฒนาศูนย์พัฒนาเด็กเล็กองค์การบริหารส่วนตำบลหนองพยอม ดำเนินการเรียนการสอนให้
มีคุณภาพเพื่อพัฒนาการชีวิตของเด็กเล็กให้เกิดความพร้อมในทุกๆด้านและเตรียมความพร้อมสู่การเจริญวัย
ระดับที่สูงขึ้นอย่างมีประสิทธิภาพ

๓.๒ ส่งเสริมและสนับสนุนสวัสดิการของผู้สูงอายุ ผู้พิการ ผู้ด้อยโอกาส และผู้ด้อยโอกาสให้สามารถเข้าถึงบริการสาธารณสุขอย่างทั่วถึงและเท่าเทียม

๓.๓ เน้นการบริหารงานขององค์การบริหารส่วนตำบลหนองหอยเป็นแบบการทำงานเป็นทีม ผลิตการบริหารงานแบบมีส่วนร่วมกล่าวคือ เป็นการบริหารที่เปิดโอกาสให้ผู้ที่มีส่วนเกี่ยวข้องกับงาน ที่ต้องปฏิบัติได้เข้ามามีส่วนร่วมในการคิด วม.ตัดสินใจร่วมวางแผน ร่วมแก้ปัญหา ร่วมทำงาน และตกลงใจร่วมกัน ในการปฏิบัติงานให้บรรลุเป้าหมาย

๒. นโยบายการพัฒนาในด้านต่างๆ

คณะกรรมการศึกษาปฏิรูปสังคมคณากรหมู่บ้านที่ตาม ที่ปัจจุบันได้ไปขอพระราชบัญญัติสภาตำบลและองค์การบริหารส่วนตำบล พ.ศ. ๒๕๓๗ และที่แก้ไขเพิ่มเติม(ฉบับที่ ๗) พ.ศ. ๒๕๓๙และแผนพัฒนาฯ ที่สองเป็นขององค์การบริหารส่วนตำบลหนองหอย ที่มีความสอดคล้องกับกรอบยุทธศาสตร์ชาติ แผนพัฒนาเศรษฐกิจและสังคมแห่งชาติ แผนพัฒนาฯ ระดับจังหวัด และแผนพัฒนาฯ ภาย เหนือแก้ปัญหาและตอบสนองต่อความต้องการของประชาชนในเขตองค์การบริหารส่วนตำบลหนองหอย อันจะก่อให้เกิดประโยชน์สูงสุดต่อประชาชน ดังนี้

๒.๑ ด้านการบริหารงานบุคคล

๑) แต่งตั้งรองนายกองค์การบริหารส่วนตำบลหนองหอยจำนวน ๒ คน เพื่อทำหน้าที่เป็นผู้อำนวยการให้คำปรึกษา และคำแนะนำเกี่ยวกับการบริหารงานของนายกองค์การบริหารส่วนตำบลหนองหอย

๒) แต่งตั้งเลขาธิการนายกองค์การบริหารส่วนตำบลหนองหอยจำนวน ๑ คน เพื่อทำหน้าที่ในการสนับสนุนและอำนวยความสะดวกให้แก่ผู้บริหารในทุกๆด้านติดต่อบริษัทเอกชนและประสานงานการนัดหมาย การนัดเตรียมเอกสารเกี่ยวกับหนังสือหรือเอกสารต่างๆ ให้แก่ผู้บริหาร

๓) การบริหารงานของสำนักงานองค์การบริหารส่วนตำบลหนองหอย จะป็นวิถีปฏิบัติตามกฎกระทรวง กอ.ร.ร. ชัดบังคับ ของทางราชการและมีหลักคุณธรรม

๔) ส่งเสริมสนับสนุนให้บุคลากรขององค์การบริหารส่วนตำบลหนองหอย ได้เข้ารับการศึกษานอกโรงเรียน เพื่อเป็นการพัฒนาตนเองและเพิ่มประสิทธิภาพในการปฏิบัติงาน

๕) เสริมสร้างขวัญและกำลังใจให้แก่บุคลากรขององค์การบริหารส่วนตำบลหนองหอย โดยความเท่าเทียมและเป็นธรรม

๒.๒ ด้านเศรษฐกิจ

๑) การแก้ไขปัญหาความยากจน โดยการส่งเสริมอาชีพ และพัฒนาฝีมือแรงงานให้แก่ประชาชน เพื่อเป็นการเพิ่มรายได้และลดรายจ่ายในครัวเรือน โดยยึดหลักเศรษฐกิจพอเพียงตามแนวพระราชดำริ

๒) ส่งเสริมให้มีกิจกรรมกลุ่ม การจัดตั้งกลุ่มอาชีพต่างๆ ในเขตองค์การบริหารส่วนตำบลหนองหอย โดยร่วมมือกับหน่วยงานที่เกี่ยวข้องเพื่อสร้างความเข้มแข็งให้ชุมชนและมีความมั่นคงทางเศรษฐกิจ

๓) ส่งเสริมให้ประชาชนนำภูมิปัญญาท้องถิ่นมาใช้ให้เกิดประโยชน์ เพื่อเริ่มรายได้ให้แก่ท้องถิ่น

๒.๓ ด้านโครงสร้างพื้นฐาน

๑) ก่อสร้าง ปรับปรุง ซ่อมแซม ถนนสายหลัก ถนนสายรองรวมทั้งถนนภายในหมู่บ้าน และถนนระยะทางตำบลอย่างทั่วถึง

๒) ปรับปรุงระบบประปาหมู่บ้านให้ทั่วถึงเพียงพอและมีคุณภาพ
๓) ขยายเขตไฟฟ้าสาธารณะ และติดตั้งไฟฟ้าสาธารณะโซลาร์เซลล์ให้ครบคลุม
ทุกหมู่บ้าน

๔) ก่อสร้างและบำรุงรักษาแหล่งน้ำเพื่อการอุปโภค บริโภค และเพื่อการเกษตรให้
ครอบคลุมและทั่วถึง

๒.๔ ด้านการศึกษา ศาสนาวัฒนธรรมประเพณี และกีฬา

๑) พัฒนาระบบโรงเรียน รุดศูนย์พัฒนาเด็กเล็กองค์การบริหารส่วนตำบลหนองหวาย ให้มี
สภาพแวดล้อมที่ดี มีคุณภาพ และมีความปลอดภัย

๒) สนับสนุนสื่อการเรียนการสอน วัสดุอุปกรณ์ เครื่องเล่นต่างๆให้แก่ศูนย์พัฒนาเด็ก
เล็กเพื่อเป็นการเตรียมความพร้อมของตัวเด็กก่อนวัยเรียน

๓) ส่งเสริมให้เด็กและเยาวชนมีคุณธรรม จริยธรรม ศีลธรรม สัจธรรม กตัญญู

๔) ส่งเสริมและสนับสนุนประเพณี วิถีวัฒนธรรม และภูมิปัญญาท้องถิ่น เพื่อให้เกิดความ
สามัคคีให้เด็กมีความขยัน และขยันขันแข็ง

๕) ส่งเสริมและสนับสนุนให้เด็ก เยาวชน และประชาชน ได้มีการออกกำลังกาย โดย
ภาครัฐให้การแข่งวิ่งกีฬาคู่บ้านอย่างสม่ำเสมอ

๖) จัดหาสถานที่สำหรับก่อสร้างสนามกีฬา ระบายน้ำหมู่บ้านทุกหมู่บ้านให้เพียงพอและ
ความต้องการของประชาชน เพื่อให้เด็ก เยาวชน และประชาชน ได้มีสถานที่สำหรับการออกกำลังกาย
พักผ่อนหย่อนใจ

๗) ส่งเสริมและสนับสนุนวัสดุอุปกรณ์กีฬา เพื่อให้ใช้ในการแข่งขันกีฬาส่งเสริม
การให้เด็กหมู่บ้านเพื่อส่งเสริมสุขภาพ

๒.๕ ด้านสาธารณสุข สังคม และคุณภาพชีวิต

๑) ฝึกระวังและติดตามสถานการณ์ของโรคติดต่อ โรคระบาด ไข้หวัดใหญ่ ไข้หวัด
ฉับพลันและสื่อการเรียนรู้อื่นๆ ในการป้องกันและระงับโรคติดต่ออย่างทั่วถึงระเืองพอ

๒) ส่งเสริม สนับสนุนระบบบริการสาธารณสุข เพื่อยกระดับคุณภาพชีวิตให้กับ
ประชาชนตลอดจนให้ความรู้ความเข้าใจกับประชาชน ในการดูแลสุขภาพอนามัยด้านต่างๆ

๓) จัดให้มีสวัสดิการสำหรับผู้สูงอายุ ผู้พิการ และผู้ด้อยโอกาส ให้ทั่วถึงทุกหมู่บ้าน
เพื่อคุณภาพชีวิตที่ดี

๔) สนับสนุนนโยบายของรัฐบาลในมา ๖๕ ไร่ ๖๕ ไร่ และ ๖๕ ไร่ ๖๕ ไร่

๕) เสริมสร้างมาตรฐานการป้องกันและบรรเทาสาธารณภัยเพื่อช่วยเหลือและบรรเทา
ความเดือดร้อนให้กับประชาชนที่ประสบภัยพิบัติต่างๆ

๒.๖ ด้านการเกษตร

๑) ส่งเสริมอาชีพเกษตรกรรมและตามแนวเกษตรพอเพียงใหม่ ระบบการเกษตรปลอดภัย
สารพิษ เกษตรอินทรีย์ และการเพิ่มมูลค่าผลิตภัณฑ์

๒) ส่งเสริมการประกอบอาชีพของเกษตรกรกลุ่มต่างๆ อีกทั้งสนับสนุนการนำ
เทคโนโลยีสมัยใหม่มาใช้ในการเพิ่มประสิทธิภาพและพัฒนาผลผลิตทางการเกษตรเช่น การแปรรูปผลผลิตทาง
การเกษตร

๓) ส่งเสริมและพัฒนาศักยภาพด้านการเกษตรของเกษตรกรที่มีความเข้มแข็ง
มีทักษะและความรู้เพิ่มมากขึ้น

๒.๗ ด้านทรัพยากรธรรมชาติและสิ่งแวดล้อม

๑) รณรงค์และสร้างจิตสำนึกที่ดีให้แก่ประชาชนเห็นคุณค่า ห่วงแหนทรัพยากรธรรมชาติ และมีส่วนร่วมในการรักษาสภาพแวดล้อมที่ดี โดยเฉพาะป่าไม้ และแหล่งน้ำ

๒) ส่งเสริมและสนับสนุนการปรับปรุงภูมิทัศน์ให้เกิดความสวยงาม สะอาดและร่มรื่น

๓) ส่งเสริมและสนับสนุนประชาชนไปการเพิ่มพื้นที่สีเขียว ราชการหรือรอบ โดยอาจส่งเสริมการปลูกต้นไม้ เพื่อสร้างป่าชุมชน

๔) บริหารจัดการควบคุมกิจการที่เป็นอันตรายต่อสุขภาพของประชาชน

๒.๘ ด้านการบริหารจัดการบ้านเมืองที่ดี

๑) บริหารจัดการและพัฒนาขีดความสามารถเพื่อเพิ่มศักยภาพบุคลากร และสร้างแรงจูงใจในการปฏิบัติงาน จัดให้มีสวัสดิการและสิทธิประโยชน์ของบุคลากรอย่างทั่วถึง เพื่อเพิ่มขวัญกำลังใจให้กับบุคลากรขององค์การบริหารส่วนตำบลหนองหอย

๒) ปรับปรุงพัฒนา และจัดให้มีสิ่งที่มีผลต่อสิ่งมีชีวิตที่มีมนุษย์ และสถานที่ ปฏิบัติงานให้เพียงพอ เพื่อความสะดวกรวดเร็ว และเอื้อต่อการให้บริการแก่ประชาชน

๓) บริหารราชการโดยยึดหลักการบริหารจัดการบ้านเมืองที่ดี หรือหลักการธรรมาภิบาล ประกอบด้วย หลักนิติธรรม หลักคุณธรรม หลักความโปร่งใส หลักการมีส่วนร่วม หลักความรับผิดชอบ และหลักความคุ้มค่า

๔) ส่งเสริมการมีส่วนร่วมของประชาชนในการกำหนดทิศทางการบริหารองค์การบริหารส่วนตำบลหนองหอยในการพัฒนาท้องถิ่นอย่างต่อเนื่องทุกด้าน

๕) ปรับปรุงและพัฒนารายได้ ในด้านการจัดเก็บภาษี ค่าธรรมเนียม และใบอนุญาตให้ทั่วถึงและเป็นธรรม

๒. ยุทธศาสตร์ขององค์การบริหารส่วนท้องถิ่น

๒.๑ วิสัยทัศน์

องค์การบริหารส่วนตำบลหนองหอย ได้กำหนดวิสัยทัศน์ (Vision) เป็นแสดงสถานการณ์ในอนาคต ซึ่งในอนาคตความคาดหวังที่ต้องการให้เกิดซึ่งในอนาคตข้างหน้า จึงจะขยายการยกระดับจนถึงสภาพการร่วมของท้องถิ่นในอนาคตอย่างรอบด้าน ภายใต้การขับเคลื่อนแรงผลักดันด้านต่างๆ จึงได้กำหนดวิสัยทัศน์ ความหวังที่จะให้เกิดขึ้นในอนาคต ดังนี้

"ยึดหลักธรรมาภิบาล การเกษตรก้าวหน้า พัฒนาเศรษฐกิจพอเพียง
ประชาชนมีคุณภาพชีวิตที่ดี สุขภาพพัฒนาอย่างยั่งยืน"

๒.๒ พันธกิจ

๑. ส่งเสริมการระดมเอาชีวิตรและารระจายรายได้ให้แก่หมู่บ้านเพื่อเสริมสร้างคุณภาพชีวิตที่ดีแก่ประชาชน

๒. ส่งเสริมและพัฒนาศักยภาพของหมู่บ้านในการพึ่งตนเองและมีส่วนร่วมในการพัฒนาเมือง

๓. ส่งเสริมให้ประชาชนได้รับการศึกษาที่ดีและมีทางเลือกชีวิต

๔. สร้างความเข้มแข็งให้ภาคการเกษตรแบบครบวงจรตาม แนวทางเกษตรกรรมวิถีใหม่

๕. ส่งเสริมให้มีการอนุรักษ์รักษาทรัพยากรธรรมชาติและสิ่งแวดล้อม และเพิ่มพื้นที่สีเขียวของ
ตำบลอย่างยั่งยืน

๖. ส่งเสริมและพัฒนาด้านสุขอนามัย : คณะกรรมการชุมชนให้มีประสิทธิภาพ
๗. สร้างระบบการคมนาคมขนส่ง ระบบสาธารณสุขระดับโลก สาธารณูปการ ที่ได้มาตรฐานและ
ทั่วถึง

- ๘. ส่งเสริมศาสนา ประเพณี วัฒนธรรม จริยธรรม และทุนธรรมอันดีงามในสังคม
- ๙. ส่งเสริมการออกกำลังกาย กีฬาและนันทนาการแก่ประชาชนทุกช่วงวัย
- ๑๐. ส่งเสริมสนับสนุนให้ภาคีการบริหารกิจการบ้านเมืองที่ดีตามหลักธรรมาภิบาล
- ๑๑. เสริมสร้างความสงบเรียบร้อยและศานต ปลอดภัยในชีวิตและทรัพย์สินแก่ประชาชน

๒.๓ ยุทธศาสตร์

- ประเด็นยุทธศาสตร์ที่ ๑ ยุทธศาสตร์ใด ๑ ยุทธศาสตร์ใด ๑ ยุทธศาสตร์ใด ๑ ยุทธศาสตร์ใด
- ประเด็นยุทธศาสตร์ที่ ๒ ยุทธศาสตร์การพัฒนาศูนย์สุขภาพจิต
- ประเด็นยุทธศาสตร์ที่ ๓ ยุทธศาสตร์การพัฒนาศูนย์สุขภาพจิต
- ประเด็นยุทธศาสตร์ที่ ๔ ยุทธศาสตร์การพัฒนาศูนย์สุขภาพจิต
- ประเด็นยุทธศาสตร์ที่ ๕ ยุทธศาสตร์การพัฒนาระบบการบริหารจัดการภาครัฐ

๒.๔ เป้าประสงค์

- ๑. ประชาชนมีส่วนร่วมในกิจกรรมการท่องเที่ยวเชิงประวัติศาสตร์ และเชิงเกษตรกรรม
- ๒. ประชาชนมีทักษะการประกอบอาชีพและรายได้พอเพียงสามารถพึ่งพาตนเองได้ และมี
ส่วนร่วมในการดำเนินงานของ อบต.
- ๓. ยกระดับการศึกษาทั้งในระบบและนอกระบบ การศึกษาตามอัธยาศัย ประชาชนมี
คุณธรรมจริยธรรม และอนุรักษ์วัฒนธรรมและภูมิปัญญาท้องถิ่น
- ๔. ประชาชนในตำบลหนองหอยมีคุณภาพชีวิตความเป็นอยู่ที่ดีขึ้น
- ๕. ประชาชนมีสุขภาพอนามัยที่ดี สามารถดูแลสุขภาพตนเองได้อย่างเหมาะสม และได้รับ
บริการสาธารณสุขอย่างทั่วถึง
- ๖. ระบบการคมนาคม ระบบสาธารณสุขระดับโลก สาธารณูปการที่ได้มาตรฐานทั่วถึง
- ๗. การบริหารจัดการตามหลักธรรมาภิบาล มีความโปร่งใส สามารถตรวจสอบได้
- ๘. ประชาชนมีความปลอดภัยในชีวิตและทรัพย์สินและชุมชนสงบสุขอย่างยั่งยืน
- ๙. สิ่งแวดล้อมและทรัพยากรธรรมชาติได้รับการฟื้นฟูและอนุรักษ์

๒.๕ ตัวชี้วัด

- ๑. ร้อยละของประชาชนที่สามารถพึ่งพาตนเองได้
- ๒. ร้อยละของการปรับปรุง พัฒนา และอนุรักษ์แหล่งท่องเที่ยวเชิงประวัติศาสตร์ และ
เชิงเกษตรกรรม
- ๓. ร้อยละของหน่วยงานราชการของตำบลทั้งในและนอกระบบจัดการศึกษาได้อย่างมีคุณภาพ
- ๔. ร้อยละของศูนย์พัฒนาเด็กเล็กที่ได้มาตรฐาน
- ๕. ประชาชนมีรายได้เฉลี่ยไม่น้อยกว่าคนละ ๓๐,๐๐๐ บาท/ปี
- ๖. มีประกอบอาชีพเกษตรอินทรีย์เพิ่มมากขึ้น
- ๗. จำนวนประชาชนชนมีคุณภาพชีวิตที่ดีขึ้น
- ๘. ผ่านเกณฑ์มาตรฐานของศูนย์บริการสาธารณสุข

- ๑๙. ร้อยละของประชาชนในเขตองค์การบริหารส่วนตำบล.เข้ารับ การรักษาพยาบาลตลอด
- ๑๐. ร้อยละของระบบการคมนาคมขนส่ง ระบบสาธารณูปโภค สาธารณูปการ.ได้มาตรฐาน
- ๑๑. จำนวนครั้งที่ในการจัดกิจกรรมวันสำคัญต่างๆ และเป็นการ ส่งเสริมขนบธรรมเนียม

ประเพณี

- ๑๒. ร้อยละการจัดการแข่งขันกีฬาหรือสร้างความเป็นอันหนึ่ง
- ๑๓. ผ่านเกณฑ์การบริหารจัดการบ้านเมืองที่ดี
- ๑๔. ร้อยละความพึงพอใจของประชาชนใน.การมีส่วนร่วม.ร่วมดำเนินการของภาค,
- ๑๕. ร้อยละของหมู่บ้านที่.การ.เกิดเหตุร้ายในเขตองค์การบริหารส่วน ตำบลตลอด
- ๑๖. ร้อยละของพื้นที่สีเขียวที่เพิ่มขึ้น
- ๑๗. จำนวนขยะในชุมชนลดลงเกิดความ สะอาดและไม่เกิดปัญหาโรคติดต่อ

๒.๒ ค่าเป้าหมาย

- ๑. จำนวนนักท่องเที่ยวที่มาเที่ยวในตำบลหนองทรายเพิ่มขึ้นร้อยละ ๕๐ ต่อปี
- ๒. ครุภัณฑ์ที่มีอาชีวะและรายได้.เพียงพอต่อการ.ดำรงชีพร้อยละ ๘๐ของจำนวนครัวเรือน
- ๓. ประชาชนมีความรู้และได้รับการศึกษาที่เหมาะสม ร้อยละ ๘๐ ของจำนวนประชาชน

ในพื้นที่

ในพื้นที่

- ๔. ศูนย์พัฒนาเด็กเล็กตำบลหนองทรายผ่านเกณฑ์การประเมินตามมาตรฐานการศึกษา
- จำนวน ๓ ศูนย์
- ๕. หมู่บ้านที่ติดหลักเศรษฐกิจพอเพียงในการดำเนินชีวิตร้อยละ ๑๐ ของหมู่บ้านในตำบล
- ๖. ลดปัญหาความเดือดร้อนของประชาชนร้อยละ ๘๐ ของจำนวนประชาชนในพื้นที่
- ๗. ประชาชนที่มีสุขภาพอนามัยที่ดี ได้รับบริการด้านการสาธารณสุขโดยทั่วถึงและมี

ประสิทธิภาพ ร้อยละ ๘๐ของจำนวนประชาชนในตำบล

- ๘. มีระบบสาธารณูปโภค สาธารณูปการ และการคมนาคมทั่วถึงร้อยละ ๘๐
- ๙. ประชาชน.มีส่วนร่วมกิจกรรมชุมชน.บำรุงรักษาศิลปะ วัฒนธรรม จารีตประเพณี
- ภูมิปัญญาท้องถิ่น และกีฬา.ร้อยละ ๘๐ ของประชาชนในตำบล
- ๑๐. ผ่านเกณฑ์การประเมินประสิทธิภาพขององค์กรปกครองส่วนท้องถิ่นในระดับ

คะแนน ๘๕

- ๑๑. ประชาชนมีความปลอดภัยในชีวิตและทรัพย์สินเพิ่มขึ้นร้อยละ ๒๐ ต่อปี
- ๑๒. หน่วยงานสร้างขีดสม่ากับ.การอนุรักษ์.สิ่งแวดล้อม และดูแลรักษาทรัพยากรธรรมชาติและ
- สิ่งแวดล้อมจำนวน ๑ ครั้ง/ปี

๒.๓ กลยุทธ์

- ๑. ส่งเสริมการดำเนินงานที่.ตามแผน.ที่ตำบลบ้านไร่วิทยาเศรษฐกิจพอเพียง
- ๒. สนับสนุน.และส่งเสริมอาชีพ.ให้กับหมู่บ้าน
- ๓. ส่งเสริม.และ.ส่งเสริม.สนับสนุน.ประชาชน.ในการจัดตั้ง.และพัฒนา.กองทุนหมู่บ้านตามแนวทาง

เศรษฐกิจพอเพียง

- ๔. บำรุง.พัฒนา.และอนุรักษ์.แหล่งท่องเที่ยว
- ๕. ส่งเสริม.และสนับสนุน.สถานศึกษา.ในชุมชน.นอกระบบ.และการศึกษาตามอัธยาศัย.ในการ
- จัดการศึกษาให้เป็นไปตามมาตรฐานการศึกษา

๒. ส่งเสริม และสนับสนุนการจัดการศึกษาของศูนย์พัฒนาเด็กเล็ก ให้ได้มาตรฐาน
ส่งเสริมการนำเทคโนโลยีสารสนเทศที่ทันสมัยมาใช้ในการเพิ่มประสิทธิภาพการเรียนการสอนและการเรียนรู้ผู้เรียนอย่างเป็นสากล

๓. จัดการเรียนการสอนให้ ได้มาตรฐานทันสมัย สอดคล้องกับพระราชบัญญัติการศึกษา แห่งชาติฉบับปัจจุบัน

๔. ส่งเสริมและสนับสนุนการถนอม และปรับปรุงสินค้าทางการเกษตร อย่างมีคุณภาพโดยนำ เครื่องจักร และเทคโนโลยีใหม่ ๆ มาใช้ เพื่อเพิ่มมูลค่าสินค้า และปริมาณสินค้าคุณภาพไว้ด้วย

๑๐. ส่งเสริมเกษตรกรชาวในท้องถิ่นให้มีความรู้เชิงสัตวการศาสตร์ เพื่อการบริโภค เพื่อจำหน่าย และเพื่อการอนุรักษ์

๑๑. สนับสนุนการเพิ่มศักยภาพสินค้าและการตลาดของท้องถิ่น

๑๒. ส่งเสริมการป้องกัน การแก้ไข การบำบัดและกำจัดมลพิษและคุณภาพ

๑๓. ส่งเสริม พัฒนาสุขภาพ และการพัฒนาคุณภาพชีวิตของเด็ก อีที ผู้สูงอายุ ผู้พิการ ผู้ด้อยโอกาส HIV และผู้ด้อยโอกาสให้ทัดเทียมเท่ากับบุคคลทั่วไป

๑๔. พัฒนาระบบ บริการด้านสาธารณสุขให้ทั่วถึงและครอบคลุมทุกพื้นที่

๑๕. สนับสนุนกิจกรรมคุ้มครองและสร้างสุขภาพให้ประชาชนมีสุขภาพดี รวมถึงการคุ้มครองผู้บริโภคและอาหารปลอดภัยได้ตามมาตรฐาน

๑๖. ส่งเสริมและรณรงค์การป้องกันและควบคุมโรคอย่างมีประสิทธิภาพและได้มาตรฐาน

๑๗. การพัฒนา ปรับปรุง ขอมแซม และบำรุงรักษาระบบคมนาคมให้ตั้งจรสะดวกและได้ มาตรฐานยิ่งขึ้น

๑๘. พัฒนาระบบโทรคมนาคม และโทรคมนาคม

๑๙. พัฒนาระบบการประปา แหล่งน้ำเพื่ออุปโภคบริโภคและการเกษตร

๒๐. พัฒนาระบบการระบายน้ำ

๒๑. ส่งเสริมและบำรุงศิลปะ ศาสนา วัฒนธรรม ประเพณี ภูมิปัญญาท้องถิ่น และวัฒนธรรมที่ดีให้คงอยู่และสืบทอดต่อไป

๒๒. ส่งเสริมการกีฬาและนันทนาการ

๒๓. ศึกษานำจุดความสำเร็จที่ศิลปวัฒนธรรมและบริเวณดีต่างๆ

๒๔. ส่งเสริมการเพิ่มขีดสมรรถนะของบุคลากรและระบบคุณธรรมจริยธรรม

๒๕. ส่งเสริมกระบวนการทำงาน และวิธีการทำงานเพื่อมุ่งผลสัมฤทธิ์

๒๖. ส่งเสริมการสร้างจิตสำนึกประชาชน โดยและภาคีส่วนรวมของทุกภาคส่วน

๒๗. ส่งเสริมการพัฒนาศักยภาพขององค์กรเพื่อการบริการที่ดีและทันสมัย

๒๘. ส่งเสริมการรักษาความสงบเรียบร้อยและความปลอดภัยในชีวิตและทรัพย์สิน

๒๙. ส่งเสริมการพัฒนา ด้านการป้องกันและบรรเทาสาธารณภัย

๓๐. ส่งเสริมการสร้างจิตสำนึกในการมีส่วนร่วมดูแล พิทักษ์ และอนุรักษ์ทรัพยากรธรรมชาติและสิ่งแวดล้อม

๓๑. ส่งเสริมการบริหารจัดการขยะมูลฝอย สิ่งปฏิกูล และระบบการบำบัดน้ำเสีย

๓๒. ส่งเสริมการปรับปรุงภูมิทัศน์และสภาพแวดล้อม

๒.๘ จุดยืนทางยุทธศาสตร์

องค์การบริหารส่วนตำบลหนองหอย ให้ความสำคัญ ให้ความสำคัญแก่การแก้ไขปัญหาความเดือดร้อน และการพัฒนาคุณภาพชีวิตของประชาชนในพื้นที่ในด้านต่างๆ โดยเฉพาะการรับรางวัล ผู้พัฒนาการจัดการบริการสาธารณสุข หรือโครงสร้างพื้นฐาน ซึ่งถือเป็นภารกิจหลักขององค์กรปกครองส่วนท้องถิ่น ตลอดจนการพัฒนาด้านการศึกษา อันเป็นรากฐานสำคัญต่อการพัฒนาคน ซึ่ง มาประเภท ได้มีคุณภาพสูง การพัฒนาที่ยั่งยืน ความรู้กับการพัฒนาด้านสังคม เศรษฐกิจ สภาพแวดล้อมต่างๆ ที่เกี่ยวข้องโดยตรงกับชีวิตความเป็นอยู่ของประชาชน โดยยึดหลักการมีส่วนร่วม ความสอดคล้องกับนโยบายรัฐบาล และแผนพัฒนา ระดับต่างๆ รวมถึงการพึ่งพาประชาคม เศรษฐกิจภาคประชาคม ความต้องการของประชาชน และความพึงพอใจของประชาชนที่มีต่อการพัฒนา องค์การบริหารส่วนตำบลหนองหอย จึงกำหนดจุดยืนทางยุทธศาสตร์การพัฒนาไว้ ๕ ประเด็นยุทธศาสตร์ ดังนี้

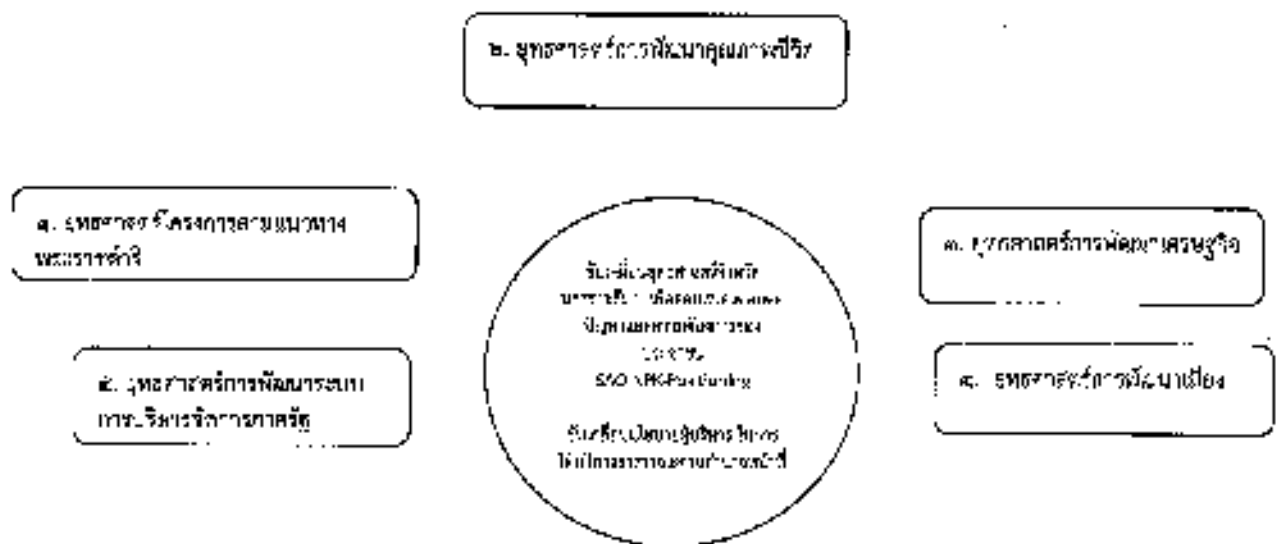

๒.๙. ความเชื่อมโยงของยุทธศาสตร์โมเดลความ

ความเชื่อมโยงยุทธศาสตร์ระดับชาติ ๒๐ ปี แผนแม่บทเศรษฐกิจแห่งชาติ ฉบับที่ ๑๓ ปี พ.ศ. ๒๕๖๕-๒๕๖๙ (๒๐-๑๓) ยุทธศาสตร์จังหวัด และยุทธศาสตร์ขององค์กรปกครองส่วนท้องถิ่น

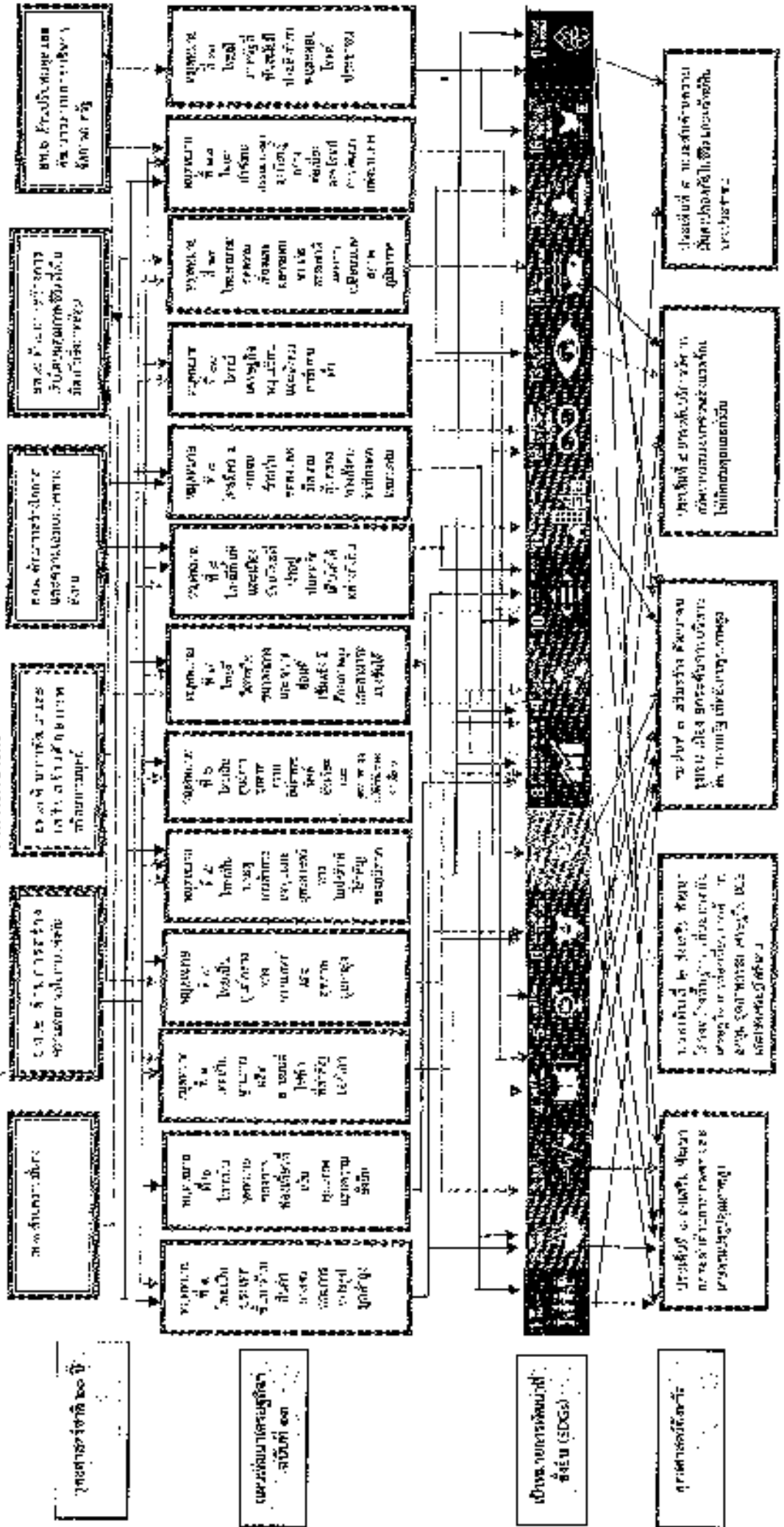

๒.๙ ความเชื่อมโยงของยุทธศาสตร์ในภาพรวม (ต่อ)

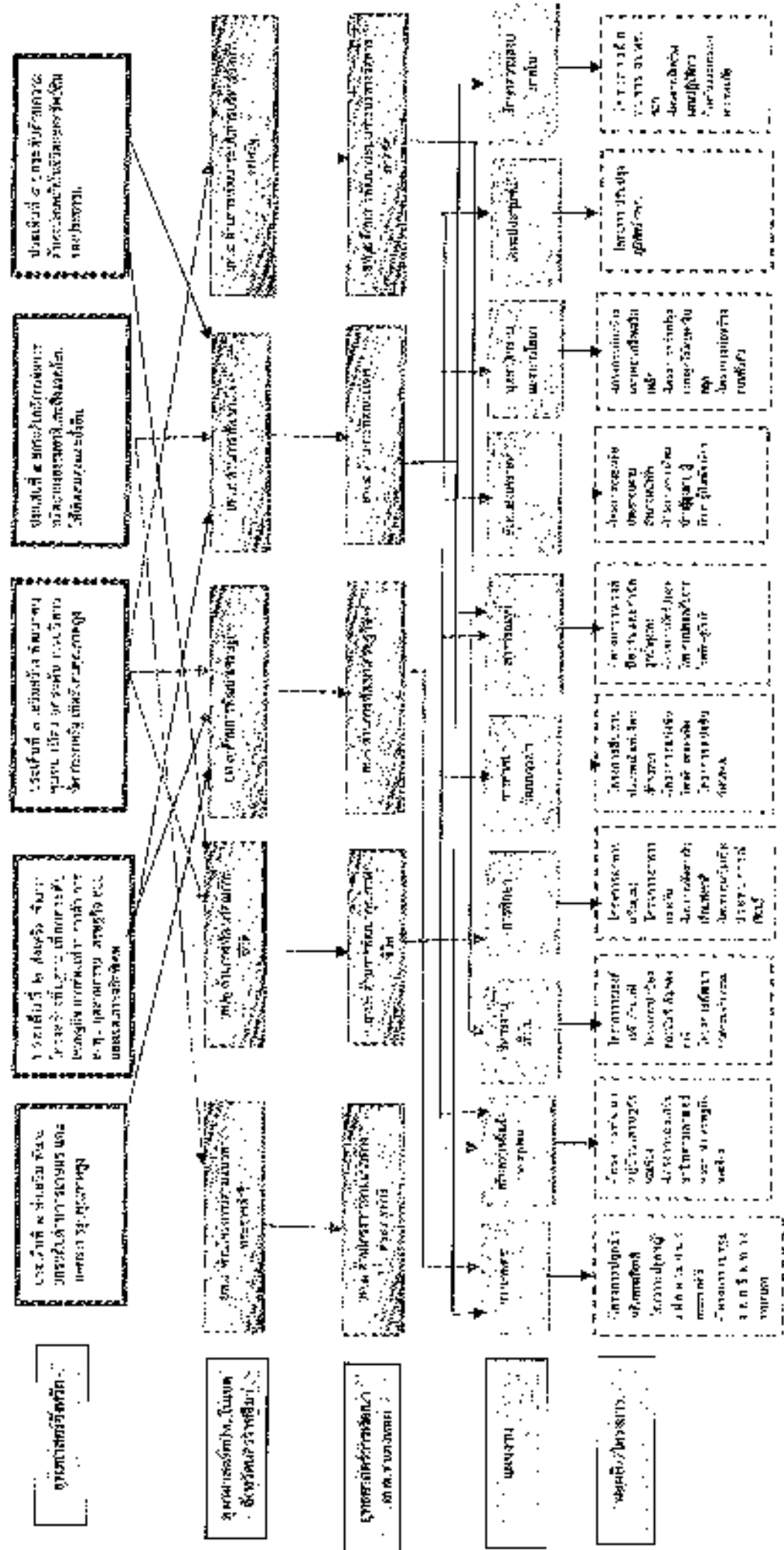

ประเด็นยุทธศาสตร์ที่ ๓ โครงการตามแนวทางพระราชดำริ

พันธกิจ ส่งเสริม การประกอบอาชีพและยกระดับรายได้ให้แก่หมู่บ้านเพื่อเสริมสร้างคุณภาพชีวิตที่ดีแก่ประชาชน

เป้าประสงค์ ประชาชนมีทักษะการประกอบอาชีพและรายได้พอเพียงสามารถพึ่งพาตนเองได้ และมีส่วนร่วม ร่วมในการดำเนินงานของ อบต.

- ตัวชี้วัดระดับเป้าประสงค์
๑. ประชาชนมีรายได้เฉลี่ยไม่น้อยกว่า ๓๖,๐๐๐ บาท/ปี
 ๒. ร้อยละของประชาชนที่สามารถพึ่งพาตนเองได้

กลยุทธ์/แนวทางการพัฒนา และตัวชี้วัดระดับกลยุทธ์

กลยุทธ์ / แนวทางการพัฒนา	ตัวชี้วัดระดับกลยุทธ์
<ul style="list-style-type: none"> - ส่งเสริมการค้าขายที่วิสาหกิจชุมชน เสริมศักยภาพ รัชฎา เศรษฐกิจพอเพียง - สนับสนุนและส่งเสริมอาชีพให้กับหมู่บ้าน - ส่งเสริมและสนับสนุนประชาชนในการจัดตั้งและพัฒนากองทุนหมู่บ้านตามแนวทางเศรษฐกิจพอเพียง 	<ul style="list-style-type: none"> - ร้อยละของประชาชนที่ดำเนินชีวิตโดยใช้หลักปรัชญาเศรษฐกิจพอเพียง - จำนวนกิจกรรมโครงการที่สนับสนุนการจัดตั้งกลุ่มอาชีพต่างๆ - ร้อยละของหมู่บ้านที่นำไปปฏิบัติจริง

หน่วยงานรับผิดชอบหลัก

สำนักปลัด อบต.

ความเชื่อมโยง

๑. ยุทธศาสตร์จังหวัด :
 - ยุทธศาสตร์ที่ ๒ ส่งเสริม พัฒนาโครงสร้างพื้นฐานเชื่อมโยงระดับเศรษฐกิจ การท่องเที่ยว การค้า การลงทุน อุตสาหกรรม เศรษฐกิจ ๖0 และเขตเศรษฐกิจพิเศษ
๒. ยุทธศาสตร์การพัฒนาระดับกรม กอง ส่วนราชการ :
 - ยุทธศาสตร์ที่ ๓ โครงการตามแนวทางพระราชดำริ

ประเด็นยุทธศาสตร์ที่ ๒ ด้านการพัฒนาคุณภาพชีวิต

- พันธกิจ**
๓. ส่งเสริมให้ประชาชนได้รับการศึกษาที่ดีและมีคุณภาพ รู้ตลอดชีวิต
 ๒. ส่งเสริมศาสนา ประเพณี วัฒนธรรม จริยธรรมและศีลธรรมอันดีงามไปสังคม
 ๓. ส่งเสริมและพัฒนาด้านสุขภาพพลและสาธารณสุขที่มีประสิทธิภาพ
- เป้าประสงค์**
๑. ยกระดับการศึกษาทั้งในระบบและนอกระบบ การศึกษาตามอัธยาศัย ประชาชนมี คุณธรรม จริยธรรม และอนุรักษ์วัฒนธรรมและภูมิปัญญาท้องถิ่น
 ๔. ประชาชนมีคุณภาพอนามัยที่ดี สามารถดูแลสุขภาพตนเองได้อย่างเหมาะสม และได้รับ บริการสาธารณสุขอย่างทั่วถึง

ตัวชี้วัดระดับเป้าประสงค์ ๓.ร้อยละของหน่วยงานการศึกษาของตำบลทั้งในและนอกระบบภายใต้การศึกษา ได้อย่างมีคุณภาพ

๓. จำนวนประชาชนที่มีคุณภาพชีวิตที่ดีขึ้น
๓. ตามเกณฑ์มาตรฐานของศูนย์บริการสาธารณสุข
๔. จำนวนครัวเรือนการจักจี้กิจกรรมวันสำคัญต่างๆและเป็นการ ส่งเสริมขนบ ธรรมเนียม

ประเพณี

๕. ร้อยละการจัดการแข่งขันกีฬาเพื่อสร้าง ความสามัคคี

กลยุทธ์/แนวทางการพัฒนา และตัวชี้วัดระดับกลยุทธ์

กลยุทธ์ / แนวทางการพัฒนา	ตัวชี้วัดระดับกลยุทธ์
<ul style="list-style-type: none"> - ยกระดับคุณภาพการศึกษา ผลิิตคนที่มีคุณภาพ และมีสติปัญญารอบรู้ เข้ากับการเปลี่ยนแปลง - ลดความเหลื่อมล้ำ สร้างคนให้มีคุณภาพ ส่งเสริม พัฒนาคุณภาพชีวิตให้กับผู้สูงอายุ เด็ก สตรี และ ผู้ด้อยโอกาสให้ดีขึ้น - พัฒนาคนให้มีสุขภาพที่ดี ทั้งร่างกาย จิตใจ เช่น สาธารณสุขสร้างสุขภาพประชาชน (๓๐.๒๕) (อาหาร ออกกำลังกาย อารมณ์ ไม่สูบบุหรี่ และไม่ดื่มสุรา) สนับสนุนอุปกรณ์ทางการแพทย์ - ส่งเสริมงานป้องกันแก้ไขปัญหายาเสพติด - ฟื้นฟูบำรุงศาสนาวัฒนธรรมอันดีงามของท้องถิ่น 	<ul style="list-style-type: none"> - ส่งเสริมและสนับสนุนสถานศึกษาในระบบ นอกระบบ และการศึกษาตามอัธยาศัย ในการจัดการศึกษาให้ เป็นไปตามมาตรฐานการศึกษา - ร้อยละของผู้ที่เกี่ยวข้องกับอาสาสมัคร - ร้อยละของเด็ก เยาวชน สตรี ผู้สูงอายุ ผู้พิการ ผู้เปราะบาง และผู้ด้อยโอกาส ได้รับการดูแลเพิ่มขึ้น - ร้อยละของประชากรวัยทำงานว่างงานลดลง - ร้อยละของเด็กและเยาวชนที่ตั้งครรภ์ลดลง - ร้อยละของประชากรที่มีคุณภาพชีวิตที่ดีทั้งร่างกาย และจิตใจ - ตามเกณฑ์มาตรฐานของศูนย์บริการสาธารณสุข

หน่วยงานรับผิดชอบหลัก

- กองการศึกษา ศาสนา และวัฒนธรรม
- สำนักปลัด อบต.

ความเชื่อมโยง

๑. ยุทธศาสตร์จังหวัด :
 - ยุทธศาสตร์ที่ ๓ เสริมสร้างและพัฒนาคน ชุมชน เมือง และการยกระดับการบริหารจัดการภาครัฐเพื่อ สังคมคุณภาพ
๒. ยุทธศาสตร์การพัฒนาลงระดับปกครองส่วนท้องถิ่น :
 - ยุทธศาสตร์ที่ ๒ ด้านการพัฒนาคุณภาพชีวิต

ประเด็นยุทธศาสตร์ที่ ๓ ด้านการพัฒนาเศรษฐกิจ

พันธกิจ สร้างความเข้มแข็งให้ภาคการเกษตรแบบครบวงจรตามแนวทางการเกษตรทฤษฎีใหม่

เป้าประสงค์ ประชาชนมีทักษะการประกอบอาชีพและรายได้พอเพียงสามารถพึ่งพาตนเองได้ และมีส่วนร่วมในการดำเนินงานของ อบต.

- ตัวชี้วัดระดับเป้าประสงค์**
๑. ประชาชนมีรายได้เฉลี่ยไม่น้อยกว่าคนละ ๓๐,๐๐๐ บาท/ปี
 ๒. มีประกอบอาชีพเกษตรอินทรีย์เพิ่มขึ้น

กลยุทธ์/แนวทางการพัฒนา และตัวชี้วัดระดับกลยุทธ์

กลยุทธ์ / แนวทางการพัฒนา	ตัวชี้วัดระดับกลยุทธ์
<ul style="list-style-type: none"> - ส่งเสริม สนับสนุนการเพิ่มขีดความสามารถการแข่งขันด้านเศรษฐกิจ เกษตรกรรม อุตสาหกรรม พลังงาน และบริการเกษตรระดับมาตรฐานการผลิต และการพัฒนาศักยภาพด้านการเกษตร เพิ่มปริมาณคุณภาพการผลิต ส่งเสริมเกษตรปลอดภัยเกษตรกรอินทรีย์ ลดต้นทุนการผลิต เพิ่มช่องทางการตลาด ส่งเสริมเทคโนโลยีการเกษตรและเครื่องจักรกลเกษตรสร้างอาชีพเพื่อสร้างเศรษฐกิจชุมชน - ส่งเสริมการเลี้ยงสัตว์เศรษฐกิจ และพืชเศรษฐกิจสร้างรายได้ - บริการจัดการน้ำ พัฒนาระบบชลประทานน้ำให้ได้ตามสร้างโครงข่ายน้ำ เพื่อการเกษตร น้ำสะอาดเพื่อการอุปโภคบริโภค - ส่งเสริมประชาชนในท้องถิ่นให้มีการเลี้ยงสัตว์เศรษฐกิจ เพื่อจำหน่ายและเพื่อการอนุรักษ์ 	<ul style="list-style-type: none"> - ร้อยละของสินค้าทางการเกษตรถูกนำมาแปรรูปเพิ่มขึ้น - ร้อยละของเกษตรกรที่มีรายได้เพิ่มขึ้น - ร้อยละของการใช้โดยฉีดยาฆ่าแมลงเพิ่มขึ้น

หน่วยงานรับผิดชอบหลัก

สำนักปลัด อบต.

ความเชื่อมโยง

๑. ยุทธศาสตร์จังหวัด :
 - ยุทธศาสตร์ที่ ๑ ส่งเสริม พัฒนาและยกระดับด้านการเกษตรและการแปรรูปค่างู
๒. ยุทธศาสตร์การพัฒนาระดับปกครองส่วนท้องถิ่น :
 - ยุทธศาสตร์ที่ ๓ ด้านการพัฒนาเศรษฐกิจ

ประเด็นยุทธศาสตร์ที่ ๕ ด้านการพัฒนาเมือง

- พันธกิจ**
- สร้างระบบการคมนาคมขนส่ง ระบบสาธารณูปโภค สาธารณูปการ ที่ได้มาตรฐาน และที่โปร่งใส
 - เสริมสร้างความสงบเรียบร้อยและความปลอดภัยในชีวิตและทรัพย์สินของ ประชาชน
 - ส่งเสริมให้เกิดการอนุรักษ์ทรัพยากรธรรมชาติและสิ่งแวดล้อม และฟื้นฟูพื้นที่สีเขียวของตำบล อย่างยั่งยืน
 - ส่งเสริมการออกกำลังกาย กีฬาและนันทนาการแก่ประชาชนทุกช่วงวัย
- เป้าประสงค์**
- ระบบการคมนาคม ระบบสาธารณูปโภค สาธารณูปการที่ได้มาตรฐานทั่วถึง
 - การบริหารจัดการตามหลักธรรมาภิบาล มีความโปร่งใส สามารถตรวจสอบได้
 - ประชาชนมีความปลอดภัยในชีวิตและทรัพย์สินและอยู่ร่วมกันอย่างสันติสุข
 - สิ่งแวดล้อมและทรัพยากรธรรมชาติได้รับการฟื้นฟูและอนุรักษ์

ตัวชี้วัดระดับเป้าประสงค์-ร้อยละของระบบการคมนาคมขนส่ง ระบบสาธารณูปโภค สาธารณูปการที่ได้มาตรฐาน
กลยุทธ์/แนวทางการพัฒนา และตัวชี้วัดระดับกลยุทธ์

กลยุทธ์ / แนวทางการพัฒนา	ตัวชี้วัดระดับกลยุทธ์
<ul style="list-style-type: none"> - พัฒนาโครงสร้างพื้นฐาน วางผังเมืองและสิ่งอำนวยความสะดวกให้ครอบคลุมทั่วถึง - บำรุงรักษา สิ่งแวดล้อมทางธรรมชาติและสิ่งแวดล้อมให้ได้รับการจัดการที่ดีมีคุณภาพ - ป้องกันและบรรเทาสาธารณภัย รักษาความสงบเรียบร้อยและส่งเสริมกิจกรรมอันดีของประชาชน - ประชาชนมีส่วนร่วมในองค์การปกครองส่วนท้องถิ่น - อนุรักษ์และพัฒนาแหล่งโบราณคดี อนุสาวรีย์ ความดีของประชาชน - สนับสนุน ส่งเสริมการศึกษา บำรุงสถานที่สำหรับศึกษา การท่องเที่ยว และสุขภาพ จัดให้มีสวนสาธารณะ และสถานที่พักผ่อนหย่อนใจ 	<ul style="list-style-type: none"> - ร้อยละของระบบการคมนาคมขนส่ง ระบบสาธารณูปโภค สาธารณูปการที่ได้มาตรฐาน - ร้อยละของการจัดการแข่งขันกีฬาเพื่อสร้างความสมานฉันท์ - ร้อยละของชุมชนที่บริหารจัดการเขตภัยพิบัติขององค์การบริหารส่วนตำบล - ร้อยละของพื้นที่สีเขียวเพิ่มขึ้น

หน่วยงานรับผิดชอบหลัก

สำนักงานปลัด อบต./กองช่าง/กองการศึกษา

ความเชื่อมโยง

๑. ยุทธศาสตร์จังหวัด :

ยุทธศาสตร์ที่ ๓ เสริมสร้างและพัฒนาคุณภาพชุมชน เมือง และการยกระดับการบริหารจัดการภาครัฐเพื่อสังคมคุณภาพ

๒. ยุทธศาสตร์การพัฒนาระดับภาค รองลงมาท้องถิ่น :

ยุทธศาสตร์ที่ ๕ ด้านการพัฒนาเมือง

ประเด็นยุทธศาสตร์ที่ ๕ ด้านการพัฒนาระบบการบริหารจัดการภาครัฐ

พันธกิจ ส่งเสริมสนับสนุนพัฒนาการบริหารกิจการบ้านเมืองที่ดีตามหลักธรรมาภิบาล

เป้าประสงค์ การบริหารจัดการตามหลักธรรมาภิบาล มีความโปร่งใส สามารถตรวจสอบได้

- ตัวชี้วัดระดับเป้าประสงค์ ๑. ผ่านเกณฑ์การบริหารจัดการบ้านเมืองที่ดี
๒. ได้รับความพึงพอใจของประชาชนในการมีส่วนร่วมดำเนินงานของอบต.

กลยุทธ์/แนวทางการพัฒนา และตัวชี้วัดระดับกลยุทธ์

กลยุทธ์ / แนวทางการพัฒนา	ตัวชี้วัดระดับกลยุทธ์
<ul style="list-style-type: none"> - ยึดหลักธรรมาภิบาล มุ่งเน้นการมีส่วนร่วมของประชาชน - พัฒนาความร่วมมือระหว่างส่วนราชการและองค์กรปกครองส่วนท้องถิ่น - สนับสนุน ส่งเสริมการบูรณาการจัดทำแผนพัฒนาท้องถิ่นเพื่ออนาคต - ส่งเสริมการปกครองตามระบอบประชาธิปไตย ทำงานอย่างซื่อสัตย์สุจริต และมีความโปร่งใสในการบริหารงาน - นำเทคโนโลยีสารสนเทศมาใช้ในการพัฒนาท้องถิ่น - ปรับปรุงโครงสร้างให้กะทัดรัดทันสมัย 	<ul style="list-style-type: none"> - บุคลากรได้รับการฝึกอบรมเพิ่มขึ้น - การบริหารงานภายในสำนักงานเป็นไปด้วยความเรียบร้อยมีประสิทธิภาพ - มีการบูรณาการจัดทำแผนพัฒนาท้องถิ่นเพิ่มขึ้น - ประชาชนมาใช้สิทธิเลือกตั้งเพิ่มขึ้น - ประชาชนได้รับการบริการที่สะดวก รวดเร็วและมีประสิทธิภาพเพิ่มขึ้น - จำนวนค่าคะแนนที่ผ่านเกณฑ์การประเมินประสิทธิภาพขององค์กรปกครองส่วนท้องถิ่น

หน่วยงานรับผิดชอบหลัก

สำนักปลัด อบต.

ความเชื่อมโยง

๑. ยุทธศาสตร์จังหวัด :
ยุทธศาสตร์ที่ ๓ เสริมสร้างและพัฒนากชน ชุมชน เมือง และการยกระดับการบริหารจัดการภาครัฐเพื่อสังคมคุณภาพ
๒. ยุทธศาสตร์การพัฒนาองค์กรปกครองส่วนท้องถิ่น :
ยุทธศาสตร์ที่ ๕ ด้านการพัฒนาระบบการบริหารจัดการภาครัฐ

๓. การวิเคราะห์เพื่อพัฒนาท้องถิ่น

๓.๑ การวิเคราะห์กรอบการจัดทำยุทธศาสตร์ขององค์กรปกครองส่วนท้องถิ่น

ในการจัดทำแผนพัฒนาท้องถิ่นขององค์กรบริหารส่วนตำบลได้ใช้การวิเคราะห์ SWOT Analysis/Demand (Demand Analysis)/Global Demand และTrend ปัจจัยและสถานการณ์การเปลี่ยนแปลงที่มีผลต่อการพัฒนา อย่างน้อยต้องประกอบด้วย การวิเคราะห์ศักยภาพด้านเศรษฐกิจ ด้านสังคม ด้านทรัพยากรธรรมชาติและสิ่งแวดล้อม ซึ่งมีรายละเอียดดังนี้

๑. การวิเคราะห์ศักยภาพ

ด้านเศรษฐกิจ ภาวะเศรษฐกิจปัจจุบัน "ปัญหาเศรษฐกิจสูง" ส่งผลกระทบต่อการค้าปลีกชีวิต รายจ่ายไม่สอดคล้องกับรายได้ที่ได้รับมา ขณะที่การเพิ่มขึ้นของรายได้ยังไม่เหมาะสมกับค่าครองชีพในปัจจุบันเท่าที่ควร รวมถึงสภาพของภาคการส่งออกก็ยังได้รับผลกระทบจนทำให้ไม่สามารถฟื้นตัวได้อย่างมีประสิทธิภาพ ทั้งการฟื้นตัวของเศรษฐกิจโลกก็ยังฟื้นตัวสูง ขณะที่การส่งออกยังคงหดตัว ราคาที่ผลทางการเกษตรแม้จะปรับตัวดีขึ้นแต่ก็ยังคงทรงตัวอยู่ในระดับต่ำ ทำให้ไม่สามารถไปเพิ่มความเชื่อมั่นในการใช้จ่ายของผู้บริโภคได้ เหล่านี้ยังคงเป็นปัจจัยสำคัญที่บั่นทอนความเชื่อมั่นโดยรวมของประเทศไทย แต่อย่างไรก็ตาม การฟื้นฟูตัวของเศรษฐกิจโลกน่าจะเริ่มปรับตัวดีขึ้นอย่างต่อเนื่อง ร้อนใจที่ว่าสถานการณ์ความผันผวนของเศรษฐกิจโลกจะลดรายลง และประสิทธิภาพการใช้จ่ายและกลุ่กรงทุนของภาครัฐเพื่อกระตุ้นเศรษฐกิจให้ฟื้นตัวได้เร็ว รวมถึงปัจจัยอื่น ๆ แต่ถึงทหลายปัจจัยที่เมื่อพิจารณาแล้วจะค่อนข้างเป็นระดับกับเศรษฐกิจไทยในระยะต่อไป โดยเฉพาะการใช้จ่ายและการลงทุนของภาครัฐ และการท่องเที่ยวที่ยังขึ้นเสถียรเศรษฐกิจประเทศได้อย่างมีนัยสำคัญ

ด้านสังคม ปัจจุบันสังคมไทยกำลังเผชิญกับการเปลี่ยนแปลงโครงสร้างทางประชากรครั้งสำคัญคือ การเข้าสู่สังคมผู้สูงอายุ แนวโน้มสังคมผู้สูงอายุเพิ่มขึ้นเรื่อยๆ ทั่วโลก เมื่อมีผู้สูงอายุมากขึ้นทำให้ปัจจัยการผลิต ขีดความสามารถของการผลิตของรัฐบางส่วนเพิ่มขึ้น ขณะที่การขาดด้านสวัสดิการและการรักษาพยาบาลเพิ่มขึ้นเพื่อดูแลและอุปถัมภ์ชาวสูงอายุมากขึ้น ทำให้การระดมทุนผลิตรายได้ประชาชาติลดลง ทั้งปีการวิเคราะห์ แรงงานลดลงอาจแก้ไขโดยการปรับเทคโนโลยีเครื่องจักรมาใช้ทดแทนแรงงานคนหรือลงทุนสร้างด้าน ซึ่งจะส่งผล ทำให้เกิดการเคลื่อนย้ายแรงงานมากขึ้น หากไม่มีการเตรียมความพร้อมภาครัฐและแรงงานที่จะลดลง จะมีผลกระทบต่อความมั่นคงทางด้านเศรษฐกิจและสังคมทำให้รายได้ประชาชาติลดลงได้ ดังนั้นการเข้าสู่สังคม ผู้สูงอายุ โครงสร้างของประชากรเปลี่ยนแปลงไปมีสัดส่วนของผู้สูงอายุมากขึ้นย่อมทำให้เกิดผลกระทบทั้งทางเศรษฐกิจและสังคมและมีผลกระทบต่อการพัฒนาเศรษฐกิจ

ด้านทรัพยากรธรรมชาติและสิ่งแวดล้อม การพัฒนาที่ผ่านมาได้ระดมใช้ทรัพยากรธรรมชาติ โดยเฉพาะที่ดิน ป่าไม้ แหล่งน้ำ ทรัพยากรชายฝั่งทะเล ทรัพยากรธรณี ในอัตราที่สูงมา และเริ่มไปอย่างไม่มีประสิทธิภาพ จนมีผลทำให้ทรัพยากรธรรมชาติเหล่านี้เป็ลดลง และเสื่อมโทรมลงอย่างรวดเร็วรวมทั้งเริ่มส่งผลกระทบต่อวิถีชีวิตของประชาชนในชนบท จึงต้องพึงหาทรัพยากรเป็นหลักในการยังชีพ ได้แก่ ทรัพยากรป่าไม้ ทรัพยากรดิน ทรัพยากรแหล่งน้ำ เป็นต้น

๒. การวิเคราะห์ปัญหาความต้องการของประชาชน

สภาพปัญหาของพื้นที่	ความต้องการของประชาชน
<p>๑. ปัญหาด้านโครงสร้างพื้นฐาน</p> <p>๑.๑ ปัญหาการคมนาคม เส้นทางคมนาคมที่ประชาชนได้เป็นเส้นทางสัญจรไม่สะดวก เนื่องจากถนนส่วนใหญ่ในตำบลหนองหญ้า เป็นถนนดิน ถนนลูกรัง โดยเฉพาะในช่วงฤดูฝนถนนจะลื่น เปื้อนหลุมเป็นแอ่ง</p> <p>๑.๒ ปัญหาไฟฟ้าประปาได้รับบริการไม่ทั่วถึง และระบบประปาชำรุดเสียหายบ่อย</p> <p>๑.๓ ปัญหาเรื่องการศึกษาที่ขาดไม่สะดวก</p> <p>๑.๔ ปัญหาการใช้ไฟฟ้าเนื่องจากความเจริญอย่างรวดเร็วของชุมชน และการก่อสร้างบ้านเรือนขึ้นใหม่ ทำให้การขยายเขตไฟฟ้ายังไม่ทั่วถึง และปัญหาการขาดไฟฟ้าสาธารณะ ให้แสงสว่างริมทาง ประชาชนสัญจรในเวลากลางคืนไม่สามารถมองเห็นเส้นทางในช่วงที่เป็นทางโค้ง ทางแยก ทำให้เกิดอุบัติเหตุได้</p> <p>๑.๕ ปัญหาแหล่งน้ำเพื่อการอุปโภค บริโภค และน้ำเพื่อการชลประทานไม่เพียงพอ เนื่องจากแหล่งน้ำที่มีอยู่ไม่สามารถกักเก็บน้ำได้ในปริมาณที่มากพอ ทำให้ในช่วงฤดูแล้ง หรือฝนทิ้งช่วงประชาชน เกษตรกรจะประสบกับภาวะขาดแคลนน้ำ</p> <p>๑.๖ ไม่มีโรงระบายน้ำ/ท่อระบายน้ำภายในหมู่บ้าน ทำให้น้ำท่วมขังเมื่อฝนตกหนัก</p>	<p>๑. ด้านโครงสร้างพื้นฐาน</p> <p>๑.๑ ต้องการถนนที่ใช้สัญจรไป-มา สะดวก และได้มาตรฐาน</p> <p>๑.๒ ต้องการให้มีการขยายเขตไฟฟ้าสาธารณะให้ถึงครบทุกครัวเรือน</p> <p>๑.๓ ต้องการให้มีการติดตั้งเสีงตามเสา</p> <p>๑.๔ ต้องการให้มีการขยายเขตไฟฟ้าสาธารณะ และเพิ่มการติดตั้งไฟฟ้าสาธารณะ สร้างสว่างบริเวณทางแยก ภายในหมู่บ้าน หรือบริเวณที่เสี่ยงต่อการเกิดอาชญากรรม ในกรณีเห็นทางช่วงกลางคืน</p> <p>๑.๕ ต้องการให้มีการขุดลอกคลองส่งน้ำ ขุดสระ หรือขุดส่งน้ำขึ้นใหม่ เพื่อให้เพียงพอต่อการใช้อุปโภค บริโภค และเพื่อการทำการเกษตร</p> <p>๑.๖ ต้องการให้มีโรงระบายน้ำ/ท่อระบายน้ำในชุมชนบ้านไปโดยสะดวกและรวดเร็ว</p>
<p>๒. ปัญหาด้านเศรษฐกิจและการท่องเที่ยว</p> <p>๒.๑ ปัญหาด้านผลิตภัณฑ์ค้า เน้นจากประชาชนยังขาดความรู้ ด้านการเกษตรแบบใหม่ การปรับปรุงคุณภาพของสินค้าที่ขึ้น</p> <p>๒.๒ ประชาชนส่วนใหญ่ของตำบลประกอบอาชีพด้านเกษตรกรรมเพียงอย่างเดียว ไม่มีการรวมกลุ่มจัดตั้งกลุ่มอาชีพ หรือส่งเสริมอาชีพหรือกลุ่ม การตลาด และอื่น</p> <p>๒.๓ ปัญหาการขาดเงินทุนในการส่งเสริมอาชีพ เนื่องจากประชาชนส่วนใหญ่มีฐานะยากจน และการมีหนี้สิน โดยเฉพาะหนี้สินนอกระบบ</p> <p>๒.๔ ปัญหาการว่างงานและความยากจน</p>	<p>๒. ด้านเศรษฐกิจและการท่องเที่ยว</p> <p>๒.๑ ต้องการให้มีการให้ความรู้ด้านการเกษตรแบบใหม่ การปรับปรุงคุณภาพสินค้า ผู้ผลิต ผู้บริโภคให้มีคุณภาพ</p> <p>๒.๒ ต้องการให้มีการส่งเสริม สนับสนุนกลุ่มอาชีพ และกลุ่มของภาครัฐด้านเงินทุนหรืออุปกรณ์</p> <p>๒.๓ ต้องการให้มีการจัดตลาดนัด และส่งเสริมให้มีการรวมกลุ่ม เพื่อเพิ่มอำนาจในการต่อรองด้านราคา กับพ่อค้าคนกลาง</p> <p>๒.๔ ต้องการพัฒนาความรู้ทางด้านเทคโนโลยีสารสนเทศที่ทันสมัย</p> <p>๒.๕ ต้องการให้แก้ไขปัญหาคารว่างงาน</p>

สภาพปัญหาของพื้นที่	ความต้องการของประชาชน
<p>๓. ปัญหาด้านสังคม</p> <p>๓.๑ ปัญหาการว่างงานในภาวะเศรษฐกิจตกต่ำ</p> <p>๓.๒ ปัญหาด้านสุขภาพจิต ที่ยังมีการแพร่ระบาดของผู้ประสบ ภัยรุนแรงเรื่อยมาจึ้นทุกที ทำให้เกิดการโง่งนและปราบปรามทำได้อากสำหรับคนจน ความร่วมมืออย่างจริงจังจากประชาชน</p> <p>๓.๓ ปัญหาอาชญากรรมและความปลอดภัยในชีวิตและทรัพย์สิน</p> <p>๓.๔ ปัญหาผู้สูบบุหรี่และผู้มีการขายการดูดน้ำ</p> <p>๓.๕ ปัญหาการขาดแคลนสถานที่พักผ่อนหย่อนใจ</p> <p>๓.๖ ปัญหาขาดลานกีฬาหรืออุปกรณ์ออกกำลังกาย</p> <p>๓.๗ ปัญหาการบริการสาธารณะต่างๆยังไม่ทั่วถึงและไม่มีเพียงพอ</p>	<p>๓. ด้านสังคม</p> <p>๓.๑ ต้องการให้มีการฝึกอบรมด้านอาชีพ ส่งเสริมอุตสาหกรรม และหัตถกรรมในครัวเรือน เพื่อเป็นอาชีพเสริมเพิ่มรายได้</p> <p>๓.๒ ต้องการให้มีการฝึกอบรมให้ควมรู้เกี่ยวกับโทษ พิษภัยของยาเสพติด การเสริมสร้างชุมชนเข้มแข็ง ส่งเสริมการเล่นกีฬา และสถานที่ออกกำลังกาย</p> <p>๓.๓ ให้มีการดูแลสังคมสงเคราะห์ผู้สูงอายุและผู้พิการ</p> <p>๓.๔ ต้องการให้มีการจัดตั้งกลุ่มหลังมรสุม เช่น อาสาสมัครป้องกันภัยฝ่ายพลเรือน (อปพร.) ประจำตำบล เป็นต้น</p> <p>๓.๕ ขอทั้งกันและแก้ไขปัญหาอาชญากรรม และความปลอดภัยในชีวิตและทรัพย์สิน</p> <p>๓.๖ สร้างสนามกีฬา ลานกีฬาสำหรับออกกำลังกาย และสถานกีฬาในชุมชนท้องถิ่น</p> <p>๓.๗ จัดให้มีการบริการสาธารณะต่าง ๆ ให้ทั่วถึงและเพียงพอ</p>
<p>๔. ปัญหาด้านการเมืองการบริหาร</p> <p>๔.๑ ปัญหาประชาชนส่วนใหญ่ขาดความรู้ความเข้าใจเรื่องการเมืองการบริหาร</p> <p>๔.๒ ปัญหาการบริหารงานและการให้บริการระดับต่าง ๆ เนื่องจากบุคลากรมีน้อย และงบประมาณมีจำนวนจำกัด</p> <p>๔.๓ ปัญหา ประชาชนยังไม่ทราบบทบาทและหน้าที่ขององค์การบริหารส่วนตำบลจึงไม่ให้ความร่วมมือในภารกิจ เป็นกิจกรรมขององค์การบริหารส่วนตำบลเท่าที่ควร</p>	<p>๔. ด้านการเมืองการบริหาร</p> <p>๔.๑ จัดให้มีการประชุมประชาคมหมู่บ้าน ตำบล เพื่อให้ความรู้เกี่ยวกับกฎหมาย รัฐธรรมนูญ และกฎหมายการปกครองท้องถิ่น</p> <p>๔.๒ ให้ความรู้แก่ประชาชนเกี่ยวกับการปกครองท้องถิ่น และการมีส่วนร่วมทางการเมืองของประชาชน</p> <p>๔.๓ ให้ความรู้แก่บุคลากรในองค์การบริหารส่วนตำบล เพื่อเป็นงานรับรู้งบประมาณในการบริหารงาน</p> <p>๔.๔ เพิ่มการให้บริการแก่ประชาชนแบบทั่วถึงและรวดเร็ว โดยการลดขั้นตอนการให้บริการและปรับปรุงระยะเวลาการให้บริการ</p>

สภาพปัญหาของพื้นที่	ความต้องการของประชาชน
<p>๕. ปัญหาด้านการเกษตร</p> <p>๕.๑ ปัญหาด้านการตลาด/รับซื้อผลผลิตทางการเกษตรตกต่ำ</p> <p>๕.๒ ปัญหาการแพร่ระบาดของโรคพืชและสัตว์</p> <p>๕.๓ ปัญหาประชาชนขาดความรู้ด้านการดูแลรักษาผลผลิตทางการเกษตรให้ได้อายุยาวนาน</p>	<p>๕. ด้านการเกษตร</p> <p>๕.๑ จัดตลาดกลางของรับซื้อ,ค้าทางการเกษตร</p> <p>๕.๒ อบรมเชิงปฏิบัติการและสนับสนุนให้คนมาผู้เรืองโรคระบาดของพืชและสัตว์</p> <p>๕.๓ อบรมให้ความรู้ด้านการดูแลรักษาผลผลิตทางการเกษตรให้ได้อายุยาวนาน</p>
<p>๖. ปัญหาด้านทรัพยากรธรรมชาติและสิ่งแวดล้อม</p> <p>๖.๑ ปัญหาการขาดความรู้ความเข้าใจในการอนุรักษ์ทรัพยากรธรรมชาติและสิ่งแวดล้อม เนื่องจากประชาชนขาดความรู้ ความเข้าใจ และไม่เห็นความสำคัญ ตลอดจนขาดการมีส่วนร่วมในการอนุรักษ์และการบำรุงรักษาทรัพยากรธรรมชาติและสิ่งแวดล้อมให้คงอยู่และสามารถใช้ได้จนถึงรุ่นลูกรุ่นหลาน</p> <p>๖.๒ ปัญหาการกำจัดขยะมูลฝอยและสิ่งปฏิกูลที่มีอยู่อย่างหนาแน่น</p> <p>๖.๓ ปัญหาสารเคมีจากสารกำจัดศัตรูพืชของเกษตรกร ส่งผลกระทบต่อสุขภาพของประชาชน</p> <p>๖.๔ ปัญหาการเผาอ้อยของเกษตรกรทำให้เกิดมลพิษทางอากาศ</p>	<p>๖. ด้านทรัพยากรธรรมชาติและสิ่งแวดล้อม</p> <p>๖.๑ สร้างจิตสำนึกให้ประชาชนมีส่วนร่วมในการอนุรักษ์ทรัพยากรธรรมชาติและสิ่งแวดล้อม</p> <p>๖.๒ การตรวจสอบและควบคุมมิให้ประชาชนบุกรุกใช้ที่ดินสาธารณะ และตัดไม้ทำลายป่า</p> <p>๖.๓ ส่งเสริมการขายลูกป้าชุมชน และปลูกต้นไม้ในที่สาธารณะ</p> <p>๖.๔ จัดหาที่ทิ้งขยะเพื่อมาไปกำจัดอย่างถูกสุขลักษณะ</p> <p>๖.๕ อบรมเรื่องการใช้สารเคมี หรือมอดอกระเบิดเชื้อวัชพืชอย่างปลอดภัย</p> <p>๖.๖ ควบคุมและจำกัดมลพิษต่างๆ</p>
<p>๗. ปัญหาด้านการศึกษา ศาสนา และวัฒนธรรม</p> <p>๗.๑ ปัญหาการขาดวัสดุ อุปกรณ์การเรียนการสอน</p> <p>๗.๒ ปัญหาด้านการศึกษาต่อเนื่องของประชาชนทั้งในระบบ และนอกระบบ</p> <p>๗.๓ ปัญหาเรื่องการขาดการสืบสานประเพณี วัฒนธรรมอันดีงามของท้องถิ่น และการระดมทุนกิจกรรมทางศาสนาและการทำบุญรักษาศาสนา</p> <p>๗.๔ ปัญหาการขาดเงินทุนการศึกษาของนักเรียนที่ยากจน</p> <p>๗.๕ ปัญหาการเสริมสร้างคุณภาพแก่นักเรียน</p> <p>๗.๖ ปัญหาขาดการส่งเสริมภูมิปัญญาท้องถิ่น</p>	<p>๗. ด้านการศึกษา ศาสนา และวัฒนธรรม</p> <p>๗.๑ บำรุง ส่งเสริม และรักษาศิลปประเพณี วัฒนธรรมและภูมิปัญญาท้องถิ่น</p> <p>๗.๒ จัดทำแผนกลยุทธ์ การดำเนินการเรียนการสอน ตลอดจนสนับสนุนทุนการศึกษาให้นักเรียนผู้ขาดแคลน</p> <p>๗.๓ ส่งเสริมและสนับสนุนงานประเพณีและทำบุญบำรุงกิจกรรมทางศาสนา วัฒนธรรม ขนบธรรมเนียมประเพณี</p> <p>๗.๔ ส่งเสริมและสนับสนุนทุนปัญหาท้องถิ่น</p> <p>๗.๕ ส่งเสริมและสนับสนุนให้สถานศึกษาระดับสูง แลกเปลี่ยนความรู้ของประชาชน เช่น ศูนย์อินเทลเน็ตคลับ ห้องสมุดประจำตำบลหมู่บ้าน เป็นต้น</p>

สภาพปัญหาของพื้นที่	ความต้องการของประชาชน
๘. ปัญหาด้านสาธารณสุข ๘.๑ ปัญหาการให้บริการทางด้านสาธารณสุขยังไม่ทั่วถึง ๘.๒ ปัญหาการแพร่ระบาดของโรคติดต่อ ๘.๓ ปัญหาการขาดการส่งเสริมสุขภาพอนามัย ๘.๔ ปัญหาด้านการป้องกันโรคติดต่อ ๘.๕ ปัญหาการสิ้นเปลืองงบประมาณสาธารณสุข	๘. ด้านสาธารณสุข ๘.๑ ขยายบริการสุขภาพขั้นพื้นฐานให้ครอบคลุมทั่วถึง ๘.๒ ออกข้อบังคับด้านความปลอดภัยโรคติดต่อ ๘.๓ ส่งเสริมและรณรงค์การส่งเสริมสุขภาพอนามัย ๘.๔ ส่งเสริมให้ประชาชนมีความเข้าใจและรับทราบข้อมูลข่าวสารด้านการสาธารณสุข

๓.๒ การประเมินสถานการณ์สภาพแวดล้อมภายนอกที่เกี่ยวข้อง

องค์การบริหารส่วนตำบลได้ดำเนินการวิเคราะห์สภาพการพัฒนามา โดยใช้เทคนิค SWOT Analysis เพื่อพิจารณาถึงปัจจัยภายใน ได้แก่ จุดแข็ง (Strength) จุดอ่อน (Weakness) และปัจจัยภายนอกได้แก่ โอกาส (Opportunity) และอุปสรรค (Threat) ซึ่งเป็นการประเมินสถานการณ์ของหน่วยงานในปัจจุบัน เพื่อให้ได้เห็นประโยชน์ในการกำหนดการดำเนินงานในอนาคต และจากผลการวิเคราะห์สภาพการพัฒนามา สรุปผลได้ดังนี้

ด้านโครงสร้างพื้นฐาน

<p>จุดแข็ง</p> <p>๑. ผู้บริหารให้ความสำคัญกับการพัฒนาด้านโครงสร้างพื้นฐาน</p>	<p>จุดอ่อน</p> <p>๑. โครงสร้างพื้นฐานที่มีอยู่แล้วคุณภาพไม่ได้มาตรฐานหรืออยู่ในสภาพชำรุดไม่สามารถใช้งานได้สะดวก</p> <p>๒. บุคลากรที่รับผิดชอบขาดความรู้ ความสามารถทักษะ และขาดความรับผิดชอบในการบริหารงานด้านโครงสร้างพื้นฐาน</p> <p>๓. ระบบประปาหมู่บ้านไม่ได้มาตรฐาน ชั่วจุดเคยครั้ง</p> <p>๔. ระบบไฟฟ้าแรงส่งสายทางสาธารณะยังไม่ครอบคลุมทุกหมู่บ้าน</p> <p>๕. แหล่งน้ำธรรมชาติเสื่อมโทรม ฝายกักเก็บน้ำมีไม่เพียงพอและบุคลากรไม่ได้มีการปรับปรุง</p> <p>๖. งบประมาณที่จะดำเนินการได้เพียงพอ</p>
<p>โอกาส</p> <p>๑. วิกฤตระเบียบข้อบังคับรองรับอำนาจหน้าที่ในการดำเนินการอย่างชัดเจน</p> <p>๒. มีแหล่งน้ำตามธรรมชาติหลายแห่งสามารถพัฒนาและบริหารจัดการเพื่อให้คุณภาพน้ำใช้ประกอบอาชีพได้</p>	<p>อุปสรรค</p> <p>๑. มีพื้นที่ขนาดใหญ่ ประชาชนอาศัยอยู่อย่างกระจัดกระจาย การพัฒนาและปรับปรุงด้านโครงสร้างพื้นฐานให้ครอบคลุมทั่วทุกหมู่บ้านต้องใช้งบประมาณจำนวนมาก</p>

ด้านเศรษฐกิจ

<p>จุดแข็ง</p> <p>๑. พื้นที่ที่มีผลผลิตทางการเกษตรที่หลากหลาย สามารถนำมาแปรรูปและจัดการเกษตรได้</p> <p>๒. มีแหล่งรับซื้อสินค้าทางการเกษตรในพื้นที่</p>	<p>จุดอ่อน</p> <p>๑. กลุ่มอาชีพไม่ได้มีความเข้มแข็ง ขาดความต่อเนื่องในการดำเนินงานของกลุ่ม</p> <p>๒. ประชาชนขาดความรู้ด้านวิชาการและเทคโนโลยีการผลิตภัณฑ์ใหม่เพื่อใช้ในการผลิตสินค้า</p> <p>๓. การพัฒนาด้านการผลิตยังไม่ได้คุณภาพทำให้ไม่สามารถกำหนดราคาและไม่มีอำนาจต่อรองราคาได้</p> <p>๔. ประชาชนบางส่วนไม่มีวิถีใช้จ่ายชุมชน</p> <p>๕. พื้นที่ไม่มีศักยภาพในการพัฒนาเป็นสถานที่ท่องเที่ยว</p>
<p>โอกาส</p> <p>๑. นโยบายรัฐบาลให้การสนับสนุนการปฏิบัติงาน</p> <p>๒. นโยบายการแก้ไขปัญหาลความยากจน</p>	<p>อุปสรรค</p> <p>๑. นโยบายผู้บริหารเปลี่ยนแปลงอย่างรวดเร็ว</p> <p>๒. พื้นที่เสี่ยงต่อความแห้งแล้งก่อให้เกิดปัญหาต่อการประกอบอาชีพทางการเกษตร</p> <p>๓. การเงินค่าและราคาวัตถุดิบแพง</p>

ด้านสังคม

<p>จุดแข็ง</p> <p>๑. ผู้บริหารมีนโยบายชัดเจน หรือมีให้การสนับสนุน</p> <p>๒. สภาพสังคม วัฒนธรรมที่ดีเยี่ยม เมื่อมีหน่วยงานเหลือ เกื้อกูลกันและกัน</p>	<p>จุดอ่อน</p> <p>๑. อาสาสมัครที่ลงทะเบียนกับหน่วยงานของตำบลที่มีจิตอาสาจำนวนน้อยเกินไป</p> <p>๒. อาสาสมัครเฝ้าระวังภัยมีอาสาสมัครขาดการฝึกซ้อมเพื่อเตรียมความพร้อมในการดูแลรักษาความปลอดภัยบริเวณหรือชุมชนและการช่วยเหลือยามเกิดสาธารณภัย</p> <p>๓. การแพร่ระบาดของยาเสพติดในพื้นที่มีจำนวนมาก</p> <p>๔. ความยากจนชุมชนมีแนวโน้มสูง</p> <p>๕. ความยากจนของประชาชนในชุมชน</p>
<p>โอกาส</p> <p>๑. นโยบายรัฐบาลให้การสนับสนุนการปฏิบัติงาน</p> <p>๒. ฝึกอบรม ๒๖ ปี ๖ เดือน ให้มีการตั้งงบประมาณสนับสนุนการปฏิบัติงานของ อบ.พร.</p> <p>๓. เทคโนโลยีที่เข้ามามีอย่างแพร่หลาย</p>	<p>อุปสรรค</p> <p>๑. ปัญหาการเมืองภายในหน่วยงาน</p> <p>๒. หน่วยงานที่เกี่ยวข้องโดยตรงในการปัดป้องผลกระทบจากการเฝ้าระวังและปราบปราม</p>

ด้านการเกษตร	
<p>จุดแข็ง</p> <p>๑. มีสินค้าพื้นเมือง อาหาร ผลผลิตทางการเกษตรของตำบลเชิงพอ</p>	<p>จุดอ่อน</p> <p>๑. มีการใช้สารปุ๋ยเคมีแทนปุ๋ยชีวภาพจำนวนมาก</p> <p>๒. ไม่มีตลาดรองรับสินค้าทางการเกษตร การรับซื้อผลผลิตทางการเกษตรราคาต่ำ</p> <p>๓. มีการแพร่ระบาดของโรคพืชและสัตว์</p> <p>๔. ประชาชนขาดความรู้ด้านการดูแลรักษาผลผลิตทางการเกษตรให้ได้มาตรฐาน</p>
<p>โอกาส</p> <p>นโยบายแก้ไขปัญหาค่าความยากจนและส่งเสริมการผลิตทางการเกษตร</p>	<p>อุปสรรค</p> <p>๑. กลุ่มแรงงานในพื้นที่ส่วนใหญ่ยังไร้ฝีมือ และขาดการพัฒนาฝีมือแรงงาน</p> <p>๒. ปริมาณน้ำฝนที่ตกช่วงฤดูฝน</p>

ด้านการเมืองการบริหาร

<p>จุดแข็ง</p> <p>๑. มีการจัดโครงสร้างการบริหารภายในที่เหมาะสมและชัดเจนสอดคล้องกับภารกิจ</p> <p>๒. มีวิสัย ระเบียบ ข้อบังคับ รองรับหน้าที่ขององค์กร</p> <p>๓. มีแผนยุทธศาสตร์การพัฒนา แผนพัฒนาสามปี แผนการดำเนินงาน และการติดตามประเมินผลการดำเนินงาน</p> <p>๔. บุคลากรมีจิตสำนึกและกระตือรือร้นในด้านการให้บริการประชาชน</p>	<p>จุดอ่อน</p> <p>๑. กฎ ระเบียบ ข้อบังคับต่าง ๆ มีการปรับปรุงแก้ไขตลอดเวลาร ทำให้ขาดความชัดเจนในการดำเนินงาน</p> <p>๒. การจัดเก็บฐานข้อมูลไม่เป็นระบบทำให้ยากต่อการค้นหาและอ้างอิง</p> <p>๓. จำนวนบุคลากรที่มีความเชี่ยวชาญเฉพาะด้านมีน้อย ไม่สอดคล้องกับภารกิจหน้าที่และภาระรับผิดชอบของหน่วยงาน</p> <p>๔. ระบบการวางแผนดำเนินงานไม่ครอบคลุมตามแผนยุทธศาสตร์การพัฒนายุทธศาสตร์ท้องถิ่น</p> <p>๕. การเบิกจ่ายเงินมีขั้นตอนที่ยุ่งยากจึงล่าช้า อันเนื่องมาจากการ</p>
--	--

<p>โอกาส</p> <p>๑. รัฐบาลสมัยใหม่สนับสนุนให้แต่ละท้องถิ่นมีบทบาทตามขอบข่ายของตนเองและที่ ๒. องค์การกระจายอำนาจให้แก่อปท. พ.ศ. ๒๕๔๒</p> <p>๒. รัฐบาลถ่ายโอนอำนาจหน้าที่และงบประมาณหรือส่วนงานให้มีการพัฒนาความร่วมมือหรือการของประชาชน</p> <p>๓. ความก้าวหน้าทางเทคโนโลยีด้านต่าง ๆ ทำให้มีการปฏิบัติงานมีความรวดเร็วและรวดเร็วมากขึ้น</p>	<p>อุปสรรค</p> <p>๑. ประชาชนขาดความกระตือรือร้นในการพัฒนาตำบล</p> <p>๒. งบประมาณที่อบต. จัดเก็บและงบประมาณที่ได้รับอุดหนุนไม่เพียงพอต่อการดำเนินการกิจ</p>
--	---

ด้านทรัพยากรธรรมชาติและสิ่งแวดล้อม

<p>จุดแข็ง ๑. รับรู้ รับทราบ และมีนโยบายในการปฏิบัติงานที่ชัดเจน</p>	<p>จุดอ่อน ๑. ประชาชนขาดจิตสำนึกในการดูแลรักษาธรรมชาติและสิ่งแวดล้อม ๒. ประชาชนยังเผาอ้อยทำให้เกิดมลพิษทางอากาศ ๓. ขาดบุคลากรสายวิชาชีพความรู้ ความเชี่ยวชาญด้านสิ่งแวดล้อม</p>
<p>โอกาส การอนุรักษ์ทรัพยากรธรรมชาติและสิ่งแวดล้อมเป็นประเด็นที่ได้รับความสนใจ มีหน่วยงานทั้งภาครัฐและเอกชนหลายหน่วยงานที่พร้อมจะช่วยเหลือในการดำเนินการ</p>	<p>อุปสรรค ไม่มีอำนาจหน้าที่และระบอบกฎหมายรองรับในการปกป้องคุ้มครองและดูแลรักษาสิ่งแวดล้อมและทรัพยากรธรรมชาติที่ชัดเจน</p>

ด้านสาธารณสุข

<p>จุดแข็ง ๑. มีโรงพยาบาลส่งเสริมสุขภาพตำบลเพียงพอ ๒. มีอาสาสมัครสาธารณสุขหมู่บ้านทุกหมู่บ้าน ๓. มีอุปกรณ์เครื่องมือในการดำเนินงาน</p>	<p>จุดอ่อน ๑. ขาดบุคลากรผู้เชี่ยวชาญทางการแพทย์ ๒. ประชาชนจำนวนมากขาดความรู้ ความเข้าใจในด้านสาธารณสุขชุมชน</p>
<p>โอกาส ๑. นโยบายด้านการพัฒนาสาธารณสุขและคุณภาพชีวิตประชาชนของรัฐบาล</p>	<p>อุปสรรค ๑. การแพร่ระบาดของโรคต่าง ๆ เช่น (ไข้เลือดออก ปัญหาโรคระบาดไวรัสโคโรนา ๒๐๑๙ (COVID ๑๙) ฯลฯ ๒. กระแสวัฒนธรรมแบบโลกนิยม ทำให้ประชาชนขาดการสนใจซึ่งใจ ขาดความตั้งใจดีทำให้เกิดปัญหาด้านสุขภาพตามมา</p>

ด้านการศึกษาศาสนา และวัฒนธรรม

<p>จุดแข็ง</p> <ol style="list-style-type: none"> ผู้บริหารให้ความสำคัญและยอมรับการมีส่วนร่วมของประชาชน และกลุ่มภาคีต่าง ๆ ผู้เรียนมีทักษะการใช้คอมพิวเตอร์และเทคโนโลยีสมัยใหม่ 	<p>จุดอ่อน</p> <ol style="list-style-type: none"> ขาดการเก็บข้อมูลพื้นฐาน และภาวะเสี่ยงทอดทิ้งด้านศิลปวัฒนธรรมประเพณี และภูมิปัญญาพื้นถิ่น การบริหารจัดการไม่มีคุณภาพ ไม่คุ้มค่า ผู้เรียนขาดการปลูกฝัง การใช้เทคโนโลยีให้เกิดประโยชน์ต่อการเรียนรู้ มีแผนด้านการพัฒนาการศึกษาที่ยังไม่ชัดเจน บุคลากรทางการศึกษาไม่เพียงพอ
<p>โอกาส</p> <ol style="list-style-type: none"> มีแหล่งเรียนรู้ที่หลากหลาย มีภูมิปัญญาท้องถิ่น ปรากฏอยู่ในหลากหลายสาขา มีธนาคารถ่ายทอดองค์ความรู้ให้แก่ กปท. มีนโยบายด้านการพัฒนาการศึกษาของชาติ มีกระบวนบูรณาการในการปฏิบัติหน้าที่ของส่วนราชการอื่น 	<p>อุปสรรค</p> <ol style="list-style-type: none"> กระบวนการณ์ว่าภูมิปัญญาท้องถิ่นและประชานิยมจัดการเรียนรู้ไม่มีประสิทธิภาพ กระแสโลกาภิวัตน์ทำให้เกิดการไหลบ่าของกระแสวัฒนธรรม ทศวรรษประเทศ ซึ่งผู้สังคมท้องถิ่นจำเป็นต้องปรับตัวรับวัฒนธรรมเปลี่ยนแปลงไป

ส่วนที่ ๓
การนำแผนพัฒนาท้องถิ่นไปสู่การปฏิบัติ

๑. ยุทธศาสตร์การพัฒนาท้องถิ่นและยุทธศาสตร์ระดับมหภาคเพื่อนำไปสู่การปฏิบัติ

ที่	ยุทธศาสตร์ชาติ ๒๐ ปี	แผนที่พัฒนาเศรษฐกิจ และสังคมแห่งชาติ ฉบับที่ ๑๓	SDGs	ยุทธศาสตร์จังหวัด	ยุทธศาสตร์การ พัฒนาขององค์กร ปกครองส่วนท้องถิ่น ในเขตจังหวัด	ยุทธศาสตร์(อปท.)	กลยุทธ์	แผนงาน	หน่วยงาน รับผิดชอบหลัก
๑	ยุทธศาสตร์ที่ ๓ ด้านความมั่นคง	๓. มุ่งพัฒนาภาคที่ ไทยมีขีดความสามารถ ด้านวิทยาศาสตร์ เทคโนโลยี อย่างยั่งยืน	เป้าหมายที่ ๒ ยุทธศาสตร์ ด้านนวัตกรรมที่มี ขีดความสามารถด้าน นวัตกรรมและสังคม เป้าหมายที่ ๑๑ เป้าหมายที่ ๑๓ เป้าหมายที่ ๑๕	ยุทธศาสตร์ที่ ๑ เสริมสร้างและ พัฒนาคน ยุทธศาสตร์ เมือง และ การ ยกระดับการบริหาร จัดการภาครัฐเพื่อ เพิ่มขีดความสามารถ ของภาครัฐที่ ๑ ยุทธศาสตร์ที่ ๒ การส่งเสริมวิสาหกิจ ขนาดกลางและขนาด ย่อม	ยุทธศาสตร์ที่ ๓ พัฒนาระบบโครงสร้าง พื้นฐานและการบริการ สาธารณะที่ ๑ ยุทธศาสตร์ที่ ๒ พัฒนาระบบโครงสร้าง พื้นฐานการคมนาคม ทางบกที่ ๑ ยุทธศาสตร์ที่ ๓ พัฒนาระบบโครงสร้าง พื้นฐานการคมนาคม ทางน้ำที่ ๑	ยุทธศาสตร์ที่ ๓ ด้านโครงสร้างพื้นฐาน และการบริการที่ ๑ ยุทธศาสตร์ที่ ๒ ด้านโครงสร้างพื้นฐาน และการบริการที่ ๒ ยุทธศาสตร์ที่ ๓ ด้านโครงสร้างพื้นฐาน และการบริการที่ ๓	- ยุทธศาสตร์ส่งเสริม การสร้างขีดความสามารถ ในการบริหารงาน ด้านเศรษฐกิจและ สังคมที่ ๑ ยุทธศาสตร์ส่งเสริม ศักยภาพของวิสาหกิจ ขนาดกลางและขนาด ย่อมที่ ๑ ยุทธศาสตร์ส่งเสริม วิสาหกิจขนาดกลาง และขนาดย่อมที่ ๑ ยุทธศาสตร์ส่งเสริม วิสาหกิจขนาดกลาง และขนาดย่อมที่ ๒ ยุทธศาสตร์ส่งเสริม วิสาหกิจขนาดกลาง และขนาดย่อมที่ ๓	- แผนงาน ส่งเสริม การบริการที่ ๑ แผนงานส่งเสริม การบริการที่ ๒ แผนงานส่งเสริม การบริการที่ ๓	- หน่วยงาน รับผิดชอบหลัก

ที่	ยุทธศาสตร์ชาติ ๒๐ ปี	แผนพัฒนาเศรษฐกิจและสังคมแห่งชาติ ฉบับที่ ๑๓	SDGs	ยุทธศาสตร์จังหวัด	ยุทธศาสตร์การพัฒนาระบบขนส่งมวลชนในเขตจังหวัด	ยุทธศาสตร์การพัฒนาระบบขนส่งมวลชนในเขตจังหวัด	ยุทธศาสตร์(อปท.)	กลยุทธ์	แผนงาน	หน่วยงานรับผิดชอบหลัก
๑	ยุทธศาสตร์ที่ ๕ ด้านการจ้างงาน	แผนพัฒนาเศรษฐกิจและสังคมแห่งชาติ ฉบับที่ ๑๓	เป้าหมายที่ ๑๑ : สังคมซึ่งคนทั้งมวลยุติความยากจนอย่างยั่งยืนเพื่อให้ทุกคนเข้าถึงความยุติธรรม สังคมซึ่งทุกคนมีที่ไป และสิทธิที่เท่าเทียมกัน	ยุทธศาสตร์ที่ ๑๑ : ส่งเสริมและพัฒนาภาคการเกษตร การประมง และการปศุสัตว์	ยุทธศาสตร์ที่ ๑๑ : ส่งเสริมและพัฒนาภาคการเกษตร การประมง และการปศุสัตว์	ยุทธศาสตร์ที่ ๑๑ : ส่งเสริมและพัฒนาภาคการเกษตร การประมง และการปศุสัตว์	ยุทธศาสตร์ที่ ๑๑ : ส่งเสริมและพัฒนาภาคการเกษตร การประมง และการปศุสัตว์	กลยุทธ์ การพัฒนา ระบบประปา ขยาย น้ำเพื่ออุปโภค บริโภค และ การเกษตร ส่งเสริม การค้าเป็น ไปตามแนวคิดเศรษฐกิจ	แผนงาน ระบบประปา ขยาย น้ำเพื่ออุปโภค บริโภค และ การเกษตร	หน่วยงาน รับผิดชอบหลัก
๒	ยุทธศาสตร์ที่ ๖ ด้านการจ้างงาน	แผนพัฒนาเศรษฐกิจและสังคมแห่งชาติ ฉบับที่ ๑๓	เป้าหมายที่ ๘ : การจ้างงานที่มีคุณค่า การเติบโตทางเศรษฐกิจ การนวัตกรรม การอุตสาหกรรม การบริการ การสังคม การยุติธรรม การสันติภาพ ความสงบสุข การสันติภาพ ความยุติธรรม การสันติภาพ ความยุติธรรม การสันติภาพ ความยุติธรรม	ยุทธศาสตร์ที่ ๘ : ส่งเสริมและพัฒนาภาคการเกษตร การประมง และการปศุสัตว์	ยุทธศาสตร์ที่ ๘ : ส่งเสริมและพัฒนาภาคการเกษตร การประมง และการปศุสัตว์	ยุทธศาสตร์ที่ ๘ : ส่งเสริมและพัฒนาภาคการเกษตร การประมง และการปศุสัตว์	ยุทธศาสตร์ที่ ๘ : ส่งเสริมและพัฒนาภาคการเกษตร การประมง และการปศุสัตว์	กลยุทธ์ การพัฒนา ระบบประปา ขยาย น้ำเพื่ออุปโภค บริโภค และ การเกษตร ส่งเสริม การค้าเป็น ไปตามแนวคิดเศรษฐกิจ	แผนงาน ระบบประปา ขยาย น้ำเพื่ออุปโภค บริโภค และ การเกษตร	หน่วยงาน รับผิดชอบหลัก

ที่	ยุทธศาสตร์หลัก ๒๐ ปี	แผนพัฒนาเศรษฐกิจ และสังคมแห่งชาติ ฉบับที่ ๑๓	SDGs	ยุทธศาสตร์จังหวัด	ยุทธศาสตร์ขององค์กร ในเขตจังหวัด	ยุทธศาสตร์(ฉบับท.)	กลยุทธ์	แผนงาน	หน่วยงาน รับผิดชอบหลัก
		แผนพัฒนาฯ ฉบับที่ ๑๓ - ส่งเสริมเศรษฐกิจฐานราก - ส่งเสริมและสร้างมูลค่าเพิ่ม - ส่งเสริมและสร้างขีดความสามารถในการแข่งขัน - ส่งเสริมและสร้างโอกาสและ - ส่งเสริมและสร้างนวัตกรรม	เป้าหมายที่ ๑๑ : - ส่งเสริมการจ้างงานที่มี - ส่งเสริมการเติบโตอย่าง - ส่งเสริมการเปลี่ยนแปลง - ส่งเสริมการเติบโตอย่าง - ส่งเสริมการเติบโตอย่าง - ส่งเสริมการเติบโตอย่าง	ยุทธศาสตร์ที่ ๑๑ : - ส่งเสริมการจ้างงานที่มี - ส่งเสริมการเติบโตอย่าง - ส่งเสริมการเติบโตอย่าง - ส่งเสริมการเติบโตอย่าง - ส่งเสริมการเติบโตอย่าง - ส่งเสริมการเติบโตอย่าง	ยุทธศาสตร์ที่ ๑๑ : - ส่งเสริมการจ้างงานที่มี - ส่งเสริมการเติบโตอย่าง - ส่งเสริมการเติบโตอย่าง - ส่งเสริมการเติบโตอย่าง - ส่งเสริมการเติบโตอย่าง - ส่งเสริมการเติบโตอย่าง		กลยุทธ์ที่ ๑๑ : - ส่งเสริมการจ้างงานที่มี - ส่งเสริมการเติบโตอย่าง - ส่งเสริมการเติบโตอย่าง - ส่งเสริมการเติบโตอย่าง - ส่งเสริมการเติบโตอย่าง - ส่งเสริมการเติบโตอย่าง		

ปี	ยุทธศาสตร์ระดับชาติ	แผนพัฒนาเศรษฐกิจและสังคมแห่งชาติ ฉบับที่ ๑๓	SIGs	ยุทธศาสตร์จังหวัด	ยุทธศาสตร์จังหวัด เพื่อ พัฒนาองค์กร ปกครองส่วนท้องถิ่น ให้เข้มแข็ง	ยุทธศาสตร์(อปท.)	กลยุทธ์	แผนงาน	งบประมาณ รับผิดชอบหลัก
							<ul style="list-style-type: none"> - เสนอ ยุทธศาสตร์ พัฒนา ปรับปรุง ส่งเสริม และ บำรุงรักษาระบบ ความสงบเรียบร้อย สังคม และ ชาติ มาตุภูมิ จังหวัด สงขลา การบริการสาธารณะ กลุ่มยุทธศาสตร์ ซึ่ง ปฏิบัติ และ การกำกับดูแล การเมือง สังคม การรักษาระบบ เครือข่ายและความ ปลอดภัยในชีวิต และทรัพย์สิน - เสนอ ยุทธศาสตร์ และ พัฒนา วัฒนธรรม ประเพณีวิถีชีวิต ท้องถิ่น และ วิถีชีวิต ของ และ การ 		

ปี	ยุทธศาสตร์ชาติ ๒๐ ปี	แผนพัฒนาเศรษฐกิจและสังคมแห่งชาติ ฉบับที่ ๑๓	SDGs	ยุทธศาสตร์จังหวัด	ยุทธศาสตร์การพัฒนากองจังหวัดเชียงใหม่เชิงพื้นที่ในเขตจังหวัด	เขตพัฒนาพิเศษ	แผนงาน	หน่วยงานรับผิดชอบหลัก
๔	ยุทธศาสตร์ที่ ๕ ด้านการสร้างความสามารถในการแข่งขัน	๕.๑๖.๓ เน้นความยั่งยืน โดยเป็นศูนย์กลางแห่งการระดมทุนและสร้างมูลค่าสูง มุ่งขยายโอกาส โดยมีความสามารถในการแข่งขันสูง ส่งเสริมความยั่งยืนของภาคธุรกิจ เชื่อมโยงระหว่างสังคม เพื่อหล่อหลอมระบบเศรษฐกิจ ที่แข็งแกร่ง	๕.๑๖.๓ เน้นความยั่งยืน ซึ่งมีความภาคภูมิใจสูง รูปแบบในทุกพื้นที่ เน้นขยายขีด แข่งขันระดับโลกอย่างยั่งยืน มีสิ่งที่มีคุณภาพดีและมี ส่งเสริมความยั่งยืนที่มี สัมพันธ์กับคนในท้องถิ่น ที่ประชาชน บรรเทาความยากจน ระหว่างประเทศ และเสริม อำนาจให้เกษตรกร เล็กน้อย เป็นภาคีกับระบบนิเวศ อนาคต	ยุทธศาสตร์ที่ ๕ เศรษฐกิจก้าวหน้า พัฒนาคน ขยายขีด แข่งขัน และสร้าง โอกาสที่ทั่วถึง ซึ่งจะบูรณาการ ชุมชนและท้องถิ่น อย่างมีส่วนร่วม ขับเคลื่อนสู่ระบบ เศรษฐกิจที่มี ศักยภาพสูง	ยุทธศาสตร์ที่ ๓ พัฒนากองจังหวัด คุณภาพชีวิต ในการแข่งขัน คุณภาพชีวิต	ยุทธศาสตร์ที่ ๕ พัฒนาพื้นที่พิเศษ ที่มีศักยภาพสูง คุณภาพชีวิต	๑. พัฒนาระบบ สาธารณสุข -แผนงานสร้าง สุขภาพดี -แผนงานสร้าง ทุนคน -แผนงานสร้าง โอกาส -แผนงานสร้าง ทุนคน -แผนงานสร้าง โอกาส -แผนงานสร้าง ทุนคน -แผนงานสร้าง โอกาส -แผนงานสร้าง ทุนคน	หน่วยงาน รับผิดชอบหลัก จังหวัดเชียงใหม่ -กอง การช่าง -กอง การช่าง -กอง การช่าง

แผนพัฒนาจังหวัดเชียงใหม่ (พ.ศ. ๒๕๖๖ - ๒๕๗๐) แก้ไข ครั้งที่ ๒/๒๕๖๖

ที่	ผู้ขอเช่ารถราชการ ๒๐ ปี	แผนพัฒนาฯ 5 ปี และเงินอุดหนุน ฉบับที่ ๓๓	SDGs	ยุทธศาสตร์จังหวัด	ยุทธศาสตร์การ พัฒนาขององค์กร ปกครองส่วนท้องถิ่น ในเขตจังหวัด	ยุทธศาสตร์(นโยบาย)	กลยุทธ์	แผนงาน	หน่วยงาน/ รับผิดชอบหลัก
							ค.อ.เบญจ สิงเสริม หัวหน้าหน่วยงานและ กรมพัฒนาชุมชน จังหวัดขอนแก่น ๑๕๕ ผู้สูงอายุ ผู้พิการ ผู้ด้อย โอกาส คนพิการ และ ผู้ด้อยโอกาสให้ จัดกิจกรรมกับบุคคล ทั่วไป		
							กลยุทธ์ สังคม และ ปัญญา สังคม สงสาร วัฒนธรรม ประเพณี วิถีชุมชน วิถีเกษตร วิถีอนุรักษ์สิ่งแวดล้อม วิถีสุขภาพวิถีสังคม วิถีที่บูรณาการใช้คน แต่ไม่ทอดทิ้ง		
							- การบูรณาการ สนับสนุนสถาบันศึกษา ในการบูรณาการ วัฒนธรรม ประเพณี และวิถีชีวิตวิถี สุขภาพวิถีสังคม วิถีที่บูรณาการใช้คน แต่ไม่ทอดทิ้ง		
							พัฒนาศักยภาพ กลุ่มคนเปราะบาง ที่มีรายได้น้อย และกลุ่มเปราะบาง ในชุมชน		
							พัฒนาศักยภาพ กลุ่มคนเปราะบาง ที่มีรายได้น้อย และกลุ่มเปราะบาง ในชุมชน		

ที่	ยุทธศาสตร์ชาติ ๒๐ ปี	แนวพัฒนาเศรษฐกิจ และสังคมแห่งชาติ ฉบับที่ ๑๓	SDGs	ยุทธศาสตร์จังหวัด	ยุทธศาสตร์การ พัฒนาขององค์กร ปกครองส่วนท้องถิ่น ในเขตจังหวัด	ยุทธศาสตร์จังหวัด (พ.ท.)	กลยุทธ์	แผนงาน	หน่วยงาน รับผิดชอบหลัก
๕	ยุทธศาสตร์ที่ ๕ ด้านการสร้างภาพ วิสัยทัศน์คุณภาพ ชีวิตที่เป็นมิตรกับ สิ่งแวดล้อม	พัฒนาที่ยั่งยืน ที่มีเป้าหมายที่ชัดเจน สอดคล้องกับเป้าหมาย การพัฒนาที่ยั่งยืน อย่างยั่งยืน	มีแผน (ที่ ๑๓๖) ที่มีเป้าหมายที่ชัดเจน สอดคล้องกับเป้าหมาย การพัฒนาที่ยั่งยืน อย่างยั่งยืน	ยุทธศาสตร์ที่ ๑ ส่งเสริม พัฒนา โครงสร้างพื้นฐาน เพื่อขยายระบบ เศรษฐกิจ การ ท่องเที่ยว การค้า การบริการ การ อุตสาหกรรม บริการ การรวม กลุ่มสหกรณ์ เศรษฐกิจ MSME และ เศรษฐกิจพิเศษ ยุทธศาสตร์ที่ ๒ ส่งเสริมสร้างกลุ่ม สหกรณ์ กลุ่ม วิสาหกิจชุมชน จัดตั้งกลุ่มอาชีพ ตั้งศูนย์การค้า พัฒนาระบบ เศรษฐกิจ พัฒนา พื้นที่เมือง สนับสนุน วิสาหกิจ ขนาดกลาง และ ขนาดย่อม พัฒนา พื้นที่เมือง พัฒนา พื้นที่เมือง	ยุทธศาสตร์ที่ ๕ ด้านโครงสร้างพื้นฐาน และระบบ การบริการ การ ท่องเที่ยว การค้า การบริการ การ อุตสาหกรรม บริการ การรวม กลุ่มสหกรณ์ เศรษฐกิจ MSME และ เศรษฐกิจพิเศษ	ยุทธศาสตร์ที่ ๓ ด้านโครงสร้างพื้นฐาน และระบบ การบริการ การ ท่องเที่ยว การค้า การบริการ การ อุตสาหกรรม บริการ การรวม กลุ่มสหกรณ์ เศรษฐกิจ MSME และ เศรษฐกิจพิเศษ	- จัดให้มี การส่งเสริมภาพ ลักษณ์ของ องค์กร - ส่งเสริม การบริการ การบริการ การ ท่องเที่ยว การค้า การบริการ การ อุตสาหกรรม บริการ การรวม กลุ่มสหกรณ์ เศรษฐกิจ MSME และ เศรษฐกิจพิเศษ	- แผนงาน ด้านโครงสร้าง พื้นฐานและ ระบบการบริการ การบริการ การ ท่องเที่ยว การค้า การบริการ การ อุตสาหกรรม บริการ การรวม กลุ่มสหกรณ์ เศรษฐกิจ MSME และ เศรษฐกิจพิเศษ	หน่วยงาน รับผิดชอบหลัก

ที่	ยุทธศาสตร์ชาติ ๒๐ ปี	แผนพัฒนาเศรษฐกิจและสังคมแห่งชาติ ฉบับที่ ๑๓	SDGs	ยุทธศาสตร์จังหวัด	ยุทธศาสตร์การพัฒนาระบบของจังหวัด	ยุทธศาสตร์(อปท.)	กลยุทธ์	แผนงาน	หน่วยงานรับผิดชอบหลัก
๑	ยุทธศาสตร์ที่ ๒ ด้านการปรับโครงสร้างเศรษฐกิจและเพิ่มขีดความสามารถในการแข่งขัน	ยุทธศาสตร์ที่ ๑๖ ภาคการผลิตและบริการ	๑๑ - เพิ่มประสิทธิภาพการผลิตและบริการ	ยุทธศาสตร์ที่ ๑ ส่งเสริมและพัฒนาภาคการผลิตและบริการ	ยุทธศาสตร์ที่ ๑๕ พัฒนาภาคการผลิตและบริการ	ยุทธศาสตร์ที่ ๕ พัฒนาภาคการผลิตและบริการ	กลยุทธ์ที่ ๑ ส่งเสริมและพัฒนาภาคการผลิตและบริการ	แผนงาน บริหารงานจังหวัด	สำนักงานส่งเสริมวิสาหกิจขนาดกลางและขนาดย่อม กรมส่งเสริมการค้าระหว่างประเทศ กรมส่งเสริมการค้าระหว่างประเทศ กรมส่งเสริมการค้าระหว่างประเทศ
รวม	๖ ยุทธศาสตร์	๑๓ แผนพัฒนา	๑๔ เป้าหมาย	๕ ยุทธศาสตร์	๕ ยุทธศาสตร์	๕ ยุทธศาสตร์	๒๓ กลยุทธ์	๑๐ แผนงาน	๔ หน่วยงาน

บัญชีโครงการพัฒนา

ที่สำนักงานเขตพัฒนาผู้บ้าน

แผนพัฒนาท้องถิ่น (พ.ศ. ๒๕๖๖ - ๒๕๗๐) หน้าที่ ๑๖๕๖

ขงสำนักงานส่วนด้านงานอำนวยการ ด้านบริหารท้องถิ่น จังหวัดนครราชสีมา

หมู่ที่	ปี ๒๕๖๖		ปี ๒๕๖๗		ปี ๒๕๖๘		ปี ๒๕๖๙		รวม ๕ ปี	
	จำนวนโครงการ	งบประมาณ (บาท)	จำนวนโครงการ	งบประมาณ (บาท)	จำนวนโครงการ	งบประมาณ (บาท)	จำนวนโครงการ	งบประมาณ (บาท)	จำนวนโครงการ	รวม (บาท)
หมู่ที่ ๑ บ้านประจวบ	๒	๒,๓๗๕,๐๐๐	๒	๒,๓๗๕,๐๐๐	๑	๑,๗๕๐,๐๐๐	๑	๑,๗๕๐,๐๐๐	๖	๘,๒๖๕,๐๐๐
รวม	๒	๒,๓๗๕,๐๐๐	๒	๒,๓๗๕,๐๐๐	๑	๑,๗๕๐,๐๐๐	๑	๑,๗๕๐,๐๐๐	๖	๘,๒๖๕,๐๐๐
หมู่ที่ ๒ บ้านประจวบ	๓	๑,๗๕๐,๐๐๐	๓	๑,๗๕๐,๐๐๐	-	-	-	-	๖	๓,๕๐๐,๐๐๐
รวม	๓	๑,๗๕๐,๐๐๐	๓	๑,๗๕๐,๐๐๐	-	-	-	-	๖	๓,๕๐๐,๐๐๐
หมู่ที่ ๓ บ้านประจวบ	๓	๑,๗๕๐,๐๐๐	๓	๑,๗๕๐,๐๐๐	๑	๑,๗๕๐,๐๐๐	๑	๑,๗๕๐,๐๐๐	๖	๖,๗๕๐,๐๐๐
รวม	๓	๑,๗๕๐,๐๐๐	๓	๑,๗๕๐,๐๐๐	๑	๑,๗๕๐,๐๐๐	๑	๑,๗๕๐,๐๐๐	๖	๖,๗๕๐,๐๐๐
หมู่ที่ ๔ บ้านประจวบ	-	-	-	-	๑	๑,๗๕๐,๐๐๐	๑	๑,๗๕๐,๐๐๐	๒	๓,๕๐๐,๐๐๐
รวม	-	-	-	-	๑	๑,๗๕๐,๐๐๐	๑	๑,๗๕๐,๐๐๐	๒	๓,๕๐๐,๐๐๐
หมู่ที่ ๕ บ้านประจวบ	-	-	-	-	๑	๑,๗๕๐,๐๐๐	๑	๑,๗๕๐,๐๐๐	๒	๓,๕๐๐,๐๐๐
รวม	-	-	-	-	๑	๑,๗๕๐,๐๐๐	๑	๑,๗๕๐,๐๐๐	๒	๓,๕๐๐,๐๐๐
หมู่ที่ ๖ บ้านประจวบ	๑	๑,๗๕๐,๐๐๐	๑	๑,๗๕๐,๐๐๐	-	-	-	-	๒	๓,๕๐๐,๐๐๐
รวม	๑	๑,๗๕๐,๐๐๐	๑	๑,๗๕๐,๐๐๐	-	-	-	-	๒	๓,๕๐๐,๐๐๐
หมู่ที่ ๗ บ้านประจวบ	๓	๑,๗๕๐,๐๐๐	๓	๑,๗๕๐,๐๐๐	๑	๑,๗๕๐,๐๐๐	๑	๑,๗๕๐,๐๐๐	๖	๖,๗๕๐,๐๐๐
รวม	๓	๑,๗๕๐,๐๐๐	๓	๑,๗๕๐,๐๐๐	๑	๑,๗๕๐,๐๐๐	๑	๑,๗๕๐,๐๐๐	๖	๖,๗๕๐,๐๐๐
หมู่ที่ ๘ บ้านประจวบ	๑	๑,๗๕๐,๐๐๐	๑	๑,๗๕๐,๐๐๐	-	-	-	-	๒	๓,๕๐๐,๐๐๐
รวม	๑	๑,๗๕๐,๐๐๐	๑	๑,๗๕๐,๐๐๐	-	-	-	-	๒	๓,๕๐๐,๐๐๐

หมู่บ้าน/ชุมชน	ปี ๒๕๖๓		ปี ๒๕๖๔		ปี ๒๕๖๕		ปี ๒๕๖๖		รวม ๔ ปี	
	จำนวนโครงการ	งบประมาณ (บาท)	จำนวนโครงการ	งบประมาณ (บาท)	จำนวนโครงการ	งบประมาณ (บาท)	จำนวนโครงการ	งบประมาณ (บาท)	จำนวนโครงการ	รวม (บาท)
หมู่ที่ ๕ บ้านหัวไร่	-	-	๔	๕๖๖,๐๐๐	๔	๖๓๓,๐๐๐	๓	๒๓๓,๐๐๐	-	๑,๔๓๒,๐๐๐
รวม	-	-	๘	๕๖๖,๐๐๐	๘	๖๓๓,๐๐๐	๓	๒๓๓,๐๐๐	-	๑,๔๓๒,๐๐๐
หมู่ที่ ๑๐ บ้านหัวไร่	-	-	๑	๑๖๕,๐๐๐	๑	๑๖๕,๐๐๐	๑	๑๖๕,๐๐๐	๑	๖๖๐,๐๐๐
รวม	-	-	๑	๑๖๕,๐๐๐	๑	๑๖๕,๐๐๐	๑	๑๖๕,๐๐๐	๑	๖๖๐,๐๐๐
หมู่ที่ ๑๓ บ้านหนองน้ำ	๕	๑,๖๕๐,๐๐๐	๕	๑,๖๕๐,๐๐๐	๕	๑,๖๕๐,๐๐๐	๕	๑,๖๕๐,๐๐๐	๕	๖,๖๕๐,๐๐๐
รวม	๕	๑,๖๕๐,๐๐๐	๕	๑,๖๕๐,๐๐๐	๕	๑,๖๕๐,๐๐๐	๕	๑,๖๕๐,๐๐๐	๕	๖,๖๕๐,๐๐๐
หมู่ที่ ๑๓ บ้านหัวไร่	๘	๑,๖๖๕,๐๐๐	-	-	-	-	-	-	-	๑,๖๖๕,๐๐๐
รวม	๘	๑,๖๖๕,๐๐๐	-	-	-	-	-	-	-	๑,๖๖๕,๐๐๐
หมู่ที่ ๑๓ บ้านหนองน้ำ	๘	๑,๖๖๕,๐๐๐	๕	๑,๖๖๕,๐๐๐	๕	๑,๖๖๕,๐๐๐	๕	๑,๖๖๕,๐๐๐	๕	๖,๖๖๕,๐๐๐
รวม	๘	๑,๖๖๕,๐๐๐	๕	๑,๖๖๕,๐๐๐	๕	๑,๖๖๕,๐๐๐	๕	๑,๖๖๕,๐๐๐	๕	๖,๖๖๕,๐๐๐
หมู่ที่ ๑๓ บ้านหนองน้ำ	๓	๓,๒๒๕,๐๐๐	๓	๓,๒๒๕,๐๐๐	๓	๓,๒๒๕,๐๐๐	๓	๓,๒๒๕,๐๐๐	๓	๑๒,๘๒๕,๐๐๐
รวม	๓	๓,๒๒๕,๐๐๐	๓	๓,๒๒๕,๐๐๐	๓	๓,๒๒๕,๐๐๐	๓	๓,๒๒๕,๐๐๐	๓	๑๒,๘๒๕,๐๐๐
หมู่ที่ ๑๕ บ้านหัวไร่	๓	๑,๑๖๕,๐๐๐	๓	๑,๑๖๕,๐๐๐	๓	๑,๑๖๕,๐๐๐	๓	๑,๑๖๕,๐๐๐	๓	๔,๖๖๕,๐๐๐
รวม	๓	๑,๑๖๕,๐๐๐	๓	๑,๑๖๕,๐๐๐	๓	๑,๑๖๕,๐๐๐	๓	๑,๑๖๕,๐๐๐	๓	๔,๖๖๕,๐๐๐
หมู่ที่ ๑๕ บ้านหัวไร่	๓	๑,๑๖๕,๐๐๐	๓	๑,๑๖๕,๐๐๐	๓	๑,๑๖๕,๐๐๐	๓	๑,๑๖๕,๐๐๐	๓	๔,๖๖๕,๐๐๐
รวม	๓	๑,๑๖๕,๐๐๐	๓	๑,๑๖๕,๐๐๐	๓	๑,๑๖๕,๐๐๐	๓	๑,๑๖๕,๐๐๐	๓	๔,๖๖๕,๐๐๐
รวมพื้นที่	๓๖	๑๒,๒๕๕,๐๐๐	๓๕	๑๒,๒๕๕,๐๐๐	๓๕	๑๒,๒๕๕,๐๐๐	๓๕	๑๒,๒๕๕,๐๐๐	๓๕	๔๘,๐๖๕,๐๐๐

๒. บัญชีโครงการพัฒนาท้องถิ่น

รายละเอียดโครงการพัฒนา
แผนพัฒนาท้องถิ่น (พ.ศ.๒๕๖๖ -๒๕๗๐) แม่บท ครั้งที่ ๑/๒๕๖๖
องค์การบริหารส่วนตำบลหนองขย อำเภอนาทนของขย จังหวัดนครราชสีมา

- ก. ยุทธศาสตร์ชาติ ๒๐ ปี ยุทธศาสตร์ที่ ๑ ด้านความมั่นคง
- ข. แผนพัฒนาเศรษฐกิจและสังคมแห่งชาติ ฉบับที่ ๑๓ พุทธศักราช ๒๕๖๕-๒๕๖๙
- ค. Sustainable Development Goals: SDGs เป้าหมายที่ ๒ ยุติความหิวโหยขาดความมั่นคงทางอาหารและยกระดับโภชนาการและส่งเสริมเกษตรกรรมที่ยั่งยืน
- ง. ยุทธศาสตร์จังหวัดนครราชสีมา ยุทธศาสตร์ที่ ๓ เสริมสร้างและพัฒนาชุมชน เมือง และกายภาพระดับการบริหารจัดการภาครัฐเพื่อสังคมคุณภาพสูง
- จ. ยุทธศาสตร์การพัฒนาของ อปท. ในเขตจังหวัดนครราชสีมา ยุทธศาสตร์ที่ ๔ กำนันโครงการตามแนวทางพระราชดำริ

๑.๑. กลยุทธ์ที่ ๓ ส่งเสริมการค้าเป็นวิถีตามแนวความคิดหลักปรัชญาเศรษฐกิจพอเพียง

(๑) แผนงานสร้างความเข้มแข็งของชุมชน

ที่	โครงการ	วัตถุประสงค์	เป้าหมาย (ผลลัพธ์เชิงโครงการ)	งบประมาณ				ตัวชี้วัด (KPI)	ผลที่คาดว่าจะได้รับ	หน่วยงาน รับผิดชอบหลัก
				๒๕๖๖ (บาท)	๒๕๖๗ (บาท)	๒๕๖๘ (บาท)	๒๕๖๙ (บาท)			
๑	โครงการพัฒนา ผู้นำเศรษฐกิจ พอเพียง	เพื่อส่งเสริมการใช้ หลักการปรัชญา เศรษฐกิจพอเพียง ในการพัฒนา ผู้นำในท้องถิ่น บริหารจัดการชุมชน และบูรณาการ พัฒนาเศรษฐกิจ ราคาใช้ต้นทุน ความเข้มแข็ง	ส่งเสริมความรู้ ประชาชนตำบลหนองขย จำนวน ๑๕ หมู่บ้าน ปีละ ๔๕ คน ศึกษาดูงานนอกสถานที่	๒๕๖๖ (บาท)	๒๕๖๗ (บาท)	๒๕๖๘ (บาท)	๒๕๖๙ (บาท)	ร้อยละ ๘๐ ข้อ ๑ หมู่บ้านที่ มีผู้นำที่ ปฏิบัติงานจริง	ระดับชุมชน/ ผู้นำชุมชน/ กลุ่มองค์กร/ทีม ความรับผิดชอบ พัฒนาที่ภาพ และมีส่วนร่วม ในการพัฒนา แก้ไขปัญห ของชุมชนอย่าง จริงจัง	หน่วยงาน รับผิดชอบหลัก

- ก. ยุทธศาสตร์ชาติ ๒๐ ปี ยุทธศาสตร์ที่ ๑ ด้านความมั่นคง
- ข. แผนพัฒนาเศรษฐกิจและสังคมแห่งชาติ ฉบับที่ ๑๓ หมวดภายใต้ ๘ ไทยมีพื้นที่และเมืองอัจฉริยะที่น่าอยู่ปลอดภัยเติบโตได้อย่างยั่งยืน
- ค. Sustainable Development Goals: SDGs เป้าหมายที่ ๒ ยุติความหิวโดยบรรลุความมั่นคงทางอาหารและยกระดับโภชนาการและส่งเสริมเกษตรกรรมที่ยั่งยืน
- ง. ยุทธศาสตร์จังหวัดนครราชสีมา ยุทธศาสตร์ที่ ๓ เสริมสร้างและพัฒนาคุณภาพชีวิตและยกระดับขีดความสามารถภาครัฐเพื่อสังคมคุณภาพสูง
- จ. ยุทธศาสตร์การพัฒนาของ สปท. ในที่ตั้งจังหวัดนครราชสีมา ยุทธศาสตร์ที่ ๑ ด้านโครงการตามแนวพระราชดำริ
 - ๑. ยุทธศาสตร์ที่ ๑ ด้านโครงการตามแนวทางพระราชดำริ
 - ๑.๑ กลยุทธ์ที่ ๑ ส่งเสริมการค้าฉบับชีวิตตามแนวคิดหลักปรัชญาเศรษฐกิจพอเพียง
 - (๑) แผนงานสร้างความเข้มแข็งของชุมชน

ที่	โครงการ	วัตถุประสงค์	เป้าหมาย (ผลิตภัณฑ์/บริการ)	งบประมาณ				ตัวชี้วัด (KPI)	ผลที่คาดว่าจะได้รับ	หน่วยงาน รับผิดชอบ หลัก
				๒๕๖๖ (บาท)	๒๕๖๗ (บาท)	๒๕๖๘ (บาท)	๒๕๖๙ (บาท)			
๒	โครงการส่งเสริมอาชีพตามศาสตร์พระราชา พ.ร.บ. ๕ ๖ ๗ ๘ ๙ เศรษฐกิจพอเพียง	เพื่อให้ผู้ประกอบการ รายใหม่ได้แก่ราย ใหม่ได้แก่ราย ใหม่ได้แก่ราย ใหม่ได้แก่ราย ใหม่ได้แก่ราย	สนับสนุนการจัดตั้งกลุ่ม อาชีพต่าง ๆ กลุ่มอาชีพ สตรี สนับสนุน เด็ก และ เยาวชน สนับสนุนผู้ประกอบการ รายใหม่ การประกอบอาชีพ ที่รักปรัชญาเศรษฐกิจ พอเพียง	๕๐,๐๐๐				จำนวน ๒ กิจกรรม/ปี	ประชาชนมี การรวมกลุ่ม -ประชาชนมี อาชีพทำมาหากิน เข้าใจหลัก ปรัชญา เศรษฐกิจ พอเพียง	สำนักปลัด อบต.
รวม	๒ โครงการ			๕๐,๐๐๐	๓๐๐,๐๐๐	๓๐๐,๐๐๐	๓๕๐,๐๐๐			

- ก. ยุทธศาสตร์ชาติ ๒๐ ปี ยุทธศาสตร์ที่ ๓ ด้านการพัฒนาและเสริมสร้างศักยภาพประชาชน
- ข. แผนพัฒนาเศรษฐกิจและสังคมแห่งชาติ ฉบับที่ ๑๓ ยุทธศาสตร์ที่ ๑๒ ไทยมีกำลังคนสมรรถนะ มุ่งเรียนรู้อย่างต่อเนื่อง ตอบโจทย์การพัฒนาแห่งอนาคต
- ค. Sustainable Development Goals: SDGs เป้าหมายที่ ๔ สร้างหลักประกันว่าทุกคนมีการศึกษาที่มีคุณภาพอย่างครอบคลุมและสำเร็จในการเรียนรู้ตลอดชีวิต
- ง. ยุทธศาสตร์จังหวัดนครราชสีมา ยุทธศาสตร์ที่ ๓ เสริมสร้างและพัฒนาศูนย์การเรียนรู้ เมือง และการบริหารจัดการภาครัฐเพื่อสังคมคุณภาพสูง
- จ. ยุทธศาสตร์การพัฒนาของ อปท. ในเขตจังหวัดนครราชสีมา: ยุทธศาสตร์ที่ ๒ ด้านการพัฒนาคุณภาพชีวิต
 - ๒. ยุทธศาสตร์ที่ ๒ ด้านการพัฒนาคุณภาพชีวิต
 - ๒.๑ กลยุทธ์ที่ ๕ ส่งเสริมและสนับสนุนสถานศึกษาในระบบ นอกระบบ และการศึกษาด้านอาชีวศึกษา ให้เป็นไปตามมาตรฐานการศึกษา
 - ๒.๒ กลยุทธ์ที่ ๖ ส่งเสริมและสนับสนุนการจัดการศึกษาศูนย์พัฒนาเด็กเล็กให้ได้มาตรฐาน

(๑) แผนงานการศึกษา

ที่	โครงการ	วัตถุประสงค์	เป้าหมาย (รายละเอียดเชิงโครงสร้าง)	งบประมาณ				ตัวชี้วัด (KPI)	ผลที่คาดว่าจะได้รับ	หน่วยงาน รับผิดชอบหลัก
				๒๕๖๖ (บาท)	๒๕๖๗ (บาท)	๒๕๖๘ (บาท)	๒๕๖๙ (บาท)			
๓	โครงการจ้างงานเด็กแห่งชาติ	เพื่อยกกำลังคนมาให้เด็กได้จัดได้ แสดงออกสร้างเสริมปัญญา	เด็กในตำบลหนองปลาไหล	๓๐๐,๐๐๐ (บาท)	๓๐๐,๐๐๐ (บาท)	๓๐๐,๐๐๐ (บาท)	๓๐๐,๐๐๐ (บาท)	จำนวนผู้เข้าร่วมโครงการ	กองการศึกษา	
๖	โครงการอาหารเสริม (นม) สำหรับเด็กนักเรียน	เพื่อให้เด็กได้รับอาหารเสริม (นม) ที่มีคุณภาพและดีต่อสุขภาพ	เด็กนักเรียนตั้งแต่ชั้นอนุบาลถึงประถมศึกษาปีที่ ๖	๓,๖๖๖,๐๐๐ (บาท)	๓,๖๖๖,๐๐๐ (บาท)	๓,๖๖๖,๐๐๐ (บาท)	๓,๖๖๖,๐๐๐ (บาท)	เด็กได้รับอาหารเสริม (นม) ที่มีคุณภาพและดีต่อสุขภาพ	กองการศึกษา	
๗	โครงการอาหารกลางวันสำหรับเด็กนักเรียนระดับประถมศึกษา	เสริมสร้างโภชนาการและสุขภาพเด็ก	เด็กนักเรียนตั้งแต่ชั้นอนุบาลถึงประถมศึกษาปีที่ ๖	๒,๕๐๐,๐๐๐ (บาท)	๒,๕๐๐,๐๐๐ (บาท)	๒,๕๐๐,๐๐๐ (บาท)	๒,๕๐๐,๐๐๐ (บาท)	จำนวนเด็กนักเรียนที่ได้รับอาหารกลางวัน	กองการศึกษา	

- ก. ยุทธศาสตร์ชาติ ๒๐ ปี ยุทธศาสตร์ที่ ๓ ด้านการพัฒนาและเสริมสร้างศักยภาพทรัพยากรมนุษย์
- ข. แผนพัฒนาเศรษฐกิจและสังคมแห่งชาติ ฉบับที่ ๑๓ หมายความว่า ๑๒ ไทยมีกำลังคนสมรรถนะ มุ่งเรียนรู้อย่างต่อเนื่อง ตอบโจทย์การพัฒนาแห่งอนาคต
- ค. Sustainable Development Goals: SDGs หมายความว่า ๔ สร้างหลักประกันว่าทุกคนมีการศึกษาที่มีคุณภาพอย่างครอบคลุมและเท่าเทียมและสนับสนุนโอกาสในการเรียนรู้ตลอดชีวิต
- ง. ยุทธศาสตร์จังหวัดนครราชสีมา ยุทธศาสตร์ที่ ๓ เสริมสร้างและพัฒนาศูนย์ชุมชน เมือง และมหาวิทยาลัยเพื่อสังคมคุณธรรมสูง
- จ. ยุทธศาสตร์จังหวัดขอนแก่น สปท. ในเขตจังหวัดนครราชสีมา ยุทธศาสตร์ที่ ๒ ด้านการพัฒนาคุณภาพชีวิต
 - ๒. ยุทธศาสตร์ที่ ๒ ด้านการพัฒนาคุณภาพชีวิต
 - ๒.๑ กลยุทธ์ที่ ๔ ส่งเสริมและสนับสนุนสถานศึกษาในระบบ นอกเหนือจากการศึกษาค้นคว้าวิจัย ไปตามมาตรฐานการศึกษา
 - ๒.๒ กลยุทธ์ที่ ๒ ส่งเสริมและสนับสนุนการบริหารจัดการศึกษาตั้งแต่เด็กให้ได้มาตรฐาน

(๑) แผนงานการศึกษา

ที่	โครงการ	วัตถุประสงค์	เป้าหมาย (ผลผลิตของโครงการ)	งบประมาณ				ตัวชี้วัด (KPI)	ผลที่คาดว่าจะได้รับ	หน่วยงาน รับผิดชอบ หลัก
				๒๕๖๖ (บาท)	๒๕๖๗ (บาท)	๒๕๖๘ (บาท)	๒๕๖๙ (บาท)			
๔	โครงการสนับสนุน ค่าใช้จ่ายการ บริหารสถานศึกษา ของศูนย์พัฒนาเด็ก เล็ก สังกัด อบ.ท. หนองหาน	เพื่อสนับสนุน ค่าใช้จ่ายการ บริหารสถานศึกษา ของศูนย์พัฒนาเด็ก เล็ก สังกัด อบ.ท. หนองหาน	รายการสนับสนุนค่าใช้จ่าย บริหารสถานศึกษา ๑. ค่าเช่าอาคารกลาง ศูนย์พัฒนาเด็ก ๔๕๐,๐๐๐ บาท ๒. ค่าจัดการเรียนการสอน ๑๕๐,๐๐๐ บาท ๓. ค่าหนังสือเรียน จำนวน ๒๐,๐๐๐ บาท ๔. ค่าอุปกรณ์การเรียน ๒๐,๐๐๐ บาท ๕. ค่าเครื่องแบบนักเรียน ๓๐,๐๐๐ บาท ๖. ค่ากิจกรรมพัฒนาผู้เรียน ๕๐,๐๐๐ บาท	๒๕๖๖ (บาท)	๒๕๖๗ (บาท)	๒๕๖๘ (บาท)	๒๕๖๙ (บาท)	๑. เด็ก นักเรียน มี ๗ น. มี ประเมิน พัฒนาการ ที่เหมาะสมกับ บุคคล วัย	กอง การศึกษา	

- ก. ยุทธศาสตร์ชาติ ๒๐ ปี ยุทธศาสตร์ที่ ๓ ด้านการพัฒนาและเสริมสร้างศักยภาพทรัพยากรมนุษย์
- ข. แผนพัฒนาเศรษฐกิจและสังคมแห่งชาติ ฉบับที่ ๑๓ หมายเหตุที่ ๑๒ ไทยมีกำลังคนสมรรถนะ มุ่งเรียนรู้อย่างต่อเนื่อง คอบใจต่อการพัฒนาแห่งอนาคต
- ค. Sustainable Development Goals: SDGs เป้าหมายที่ ๔ สร้างหลักประกันว่าทุกคนมีการศึกษาที่มีคุณภาพอย่างครอบคลุมและสำเร็จในทุกระดับการศึกษา
- ง. ยุทธศาสตร์จังหวัดนครราชสีมา ยุทธศาสตร์ที่ ๓ เสริมสร้างและพัฒนาคมน ชุมชน เมือง และเกษตรกรรม การบริหารจัดการภาครัฐเพื่อสังคมคุณภาพสูง
- จ. ยุทธศาสตร์การพัฒนาของ อบท. ในท้องถิ่นพัฒนาราชสีห์ ๓ ยุทธศาสตร์ที่ ๒ ด้านการพัฒนาคุณภาพชีวิต
๒. ยุทธศาสตร์ที่ ๒ ด้านการพัฒนาคุณภาพชีวิต

๒.๓ กลยุทธ์ที่ ๕ ส่งเสริมและสนับสนุนสถานศึกษาในระบบ นอกระบบ และการศึกษาตามอัธยาศัย ไปนทางจัดการศึกษาให้เป็นไปตามมาตรฐานการศึกษา
 ๒.๒ กลยุทธ์ที่ ๒ ส่งเสริมและสนับสนุนการจัดการศึกษาชุมชนพัฒนาเด็กเล็กให้ได้มาตรฐาน

(๑) แผนงานการศึกษา

ที่	โครงการ	วัตถุประสงค์	เป้าหมาย (ผลที่คาดหวัง/โครงการ)	งบประมาณ				ตัวชี้วัด (KPI)	ผลที่คาดว่าจะได้รับ	หน่วยงาน รับผิดชอบ
				๒๕๖๖ (บาท)	๒๕๖๗ (บาท)	๒๕๖๘ (บาท)	๒๕๖๙ (บาท)			
๕	โครงการสร้างเสริมประสิทธิภาพผู้ปกครองและผู้เกี่ยวข้องในการจัดการศึกษา	เพื่อให้ได้เด็ก ผู้ปกครองและผู้เกี่ยวข้องในการจัดการศึกษาที่รู้ เข้าใจ และมีคุณภาพชีวิตที่ดี	เด็ก ผู้ปกครอง, ครู ผู้เกี่ยวข้อง	๕๐,๐๐๐	๕๐,๐๐๐	๕๐,๐๐๐	๕๐,๐๐๐	จำนวน ผู้เข้ารับการอบรม	กอง การศึกษา	
๖	โครงการอบรมเชิงปฏิบัติการบุคลากรทางการศึกษา	เพื่อฝึกอบรมบุคลากรทางการศึกษาให้มีความรู้ ความเข้าใจ และสามารถปฏิบัติงานได้อย่างมีประสิทธิภาพ	คณะกรรมการ ศ.ศ. คณะ ครู ผู้บริหารและบุคลากรทางการศึกษา องค์กรปกครองส่วนท้องถิ่น	๕๐,๐๐๐	๕๐,๐๐๐	๕๐,๐๐๐	๕๐,๐๐๐	ผู้เข้ารับการอบรม	กอง การศึกษา	

- ก. ยุทธศาสตร์ชาติ ๒๐ ปี ยุทธศาสตร์ที่ ๓ ด้านการพัฒนาและเสริมสร้างศักยภาพทรัพยากรมนุษย์
 - ข. แผนพัฒนาเศรษฐกิจและสังคมแห่งชาติ ฉบับที่ ๑๓ พ.ศ.๖๖-๖๗ ยุทธศาสตร์ที่ ๑๒ ไทยมีกำลังคนสมรรถนะ มุ่งเรียนรู้อย่างต่อเนือง ตอบโจทย์การพัฒนาแห่งอนาคต
 - ค. Sustainable Development Goals: SDGs เป้าหมายที่ ๔ สร้างหลักประกันว่าทุกคนมีการศึกษาที่มีคุณภาพอย่างครอบคลุมและเท่าเทียมและสนับสนุนโลกที่ยั่งยืน
 - ง. ยุทธศาสตร์จังหวัดนครราชสีมา ยุทธศาสตร์ที่ ๓ เสริมสร้างและพัฒนาศูนย์ชุมชน เมือง และกระบวนการระดับการบริหารจัดการภาครัฐเพื่อสังคมคุณภาพสูง
 - จ. ยุทธศาสตร์จังหวัดนครราชสีมา ยุทธศาสตร์ที่ ๒ ด้านการพัฒนาคุณภาพชีวิต
 - ๒.๑ ยุทธศาสตร์ที่ ๒ ด้านการพัฒนาคุณภาพชีวิต
 - ๒.๑.๑ ยุทธศาสตร์ที่ ๔ ส่งเสริมและสนับสนุนการศึกษาในระบบ นอกระบบ และการศึกษาตามอัธยาศัย ในการจัดการศึกษาให้เป็นไปตามมาตรฐานการศึกษา
 - ๒.๑.๒ ยุทธศาสตร์ที่ ๖ ส่งเสริมและสนับสนุนการจัดการศึกษาปฐมวัยที่พัฒนาเด็กเล็กให้เต็มศักยภาพ
- (๑) แผนงานการศึกษา

ที่	โครงการ	วัตถุประสงค์	เป้าหมาย (รายละเอียดเชิงโครงการ)	งบประมาณ					ตัวชี้วัด (KPI)	ผลที่คาดว่าจะได้รับ	หน่วยงานรับผิดชอบ
				๒๕๖๖ (บาท)	๒๕๖๗ (บาท)	๒๕๖๘ (บาท)	๒๕๖๙ (บาท)	๒๕๗๐ (บาท)			
๑	โครงการเพื่อผู้ด้อยโอกาส	เพื่อผู้ด้อยโอกาส	ส่งเสริมและสนับสนุนการจัดการศึกษาในระบบ นอกระบบ และการศึกษาตามอัธยาศัย ในการจัดการศึกษาให้เป็นไปตามมาตรฐานการศึกษา	๓๐,๐๐๐	๓๐,๐๐๐	๓๐,๐๐๐	๓๐,๐๐๐	๓๐,๐๐๐	นักเรียนที่มีคุณภาพ	กองการศึกษา	
๒	โครงการส่งเสริมและสนับสนุนการจัดการศึกษาปฐมวัย	ส่งเสริมและสนับสนุนการจัดการศึกษาปฐมวัย	ส่งเสริมและสนับสนุนการจัดการศึกษาปฐมวัยที่พัฒนาเด็กเล็กให้เต็มศักยภาพ	๓๐,๐๐๐	๓๐,๐๐๐	๓๐,๐๐๐	๓๐,๐๐๐	๓๐,๐๐๐	เด็กปฐมวัยที่มีคุณภาพ	กองการศึกษา	

- ก. ยุทธศาสตร์ชาติ ๒๐ ปี ยุทธศาสตร์ที่ ๓ ด้านการพัฒนาและเสริมสร้างศักยภาพทรัพยากรมนุษย์
- ข. แผนพัฒนาเศรษฐกิจและสังคมแห่งชาติ ฉบับที่ ๑๓ ยุทธศาสตร์ที่ ๑๒ ไทยมีกำลังคนสมรรถนะสูงเรียนรู้อย่างต่อเนื่อง ตอบโจทย์การพัฒนาแห่งอนาคต
- ค. Sustainable Development Goals: SDGs เป้าหมายที่ ๔ สร้างหลักประกันว่าทุกคนมีการศึกษาที่มีคุณภาพอย่างครอบคลุมและเท่าเทียมและสนับสนุนโอกาสในการเรียนรู้ตลอดชีวิต
- ง. ยุทธศาสตร์จังหวัดนครราชสีมา ยุทธศาสตร์ที่ ๓ เสริมสร้างและพัฒนาศูนย์ชุมชน เมือง และยกระดับการบริการภาครัฐเพื่อสิ่งแวดล้อมสุขภาพสูง
- จ. ยุทธศาสตร์พัฒนาทาง กลพท. ในเขตจังหวัดนครราชสีมา ยุทธศาสตร์ที่ ๒ ส่งเสริมพัฒนาศูนย์สุขภาพชีวิต
 - ๒. ยุทธศาสตร์ที่ ๒ ด้านการพัฒนาคุณภาพชีวิต
 - ๒.๑ กลยุทธ์ที่ ๕ ส่งเสริมและสนับสนุนสถานศึกษาในระบบ นอกโรงเรียน และการศึกษาทางเลือกในการจัดการศึกษาให้เป็นไปตามมาตรฐานการศึกษา
 - ๒.๒ กลยุทธ์ที่ ๖ ส่งเสริมและสนับสนุนการจัดการศึกษาปฐมวัยพัฒนาเด็กเล็กให้ได้มาตรฐาน

(๑) แผนงานการศึกษา

ที่	โครงการ	วัตถุประสงค์	เป้าหมาย (ประสิทธิผลของโครงการ)	งบประมาณ				ตัวชี้วัด (KPI)	ผลที่คาดว่าจะได้รับ	หน่วยงาน รับผิดชอบ
				๒๕๖๗ (บาท)	๒๕๖๘ (บาท)	๒๕๖๙ (บาท)	๒๕๗๐ (บาท)			
๘	โครงการเกษตร ฯ ยุทธวิโหมดม และพระราชดำริ	เพื่อ ก ลู ต พ น นักเรี น มี ท ก ๒๕๕๓ โครงการเกษตร พ ร ร ๒๕๕๓ ม . น . พระสุโหมดมเ ว พ ร ร ๒๕๕๓ พระราชดำริได้แก่ โรเรี เ น ๒ ๒ แผนแม่	๒๕๖๖ (บาท) ๒๐,๐๐๐	๒๕๖๗ (บาท) ๒๐,๐๐๐	๒๕๖๘ (บาท) ๒๐,๐๐๐	๒๕๖๙ (บาท) ๒๐,๐๐๐	จำนวน นักเรียนที่ เข้าร่วม โครงการ ไม่น้อยกว่า ๑๐ คน ที่วัดปรองจ้าน ได้	นักเรียน สามารถทำ การเกษตร แบบ พระราชดำริ ได้	กยง การศึกษา	
๑๐	โครงการเศรษฐกิจ พอเพียง	เพื่อ อ ลู ต พ น นักร่ ย น ม อ น น า ๒ ๒ โครงการเศรษฐกิจ พอเพียงได้แก่ โรงเรียนบ้าน นุเสวี	๒๕๖๖ (บาท) ๓๐,๐๐๐	๒๕๖๗ (บาท) ๓๐,๐๐๐	๒๕๖๘ (บาท) ๓๐,๐๐๐	๒๕๖๙ (บาท) ๓๐,๐๐๐	จำนวน นักเรียนที่ เข้าร่วม โครงการ ไม่น้อยกว่า ๑๐ คน เพื่อเชื่อมโยง โครงการดำเนิน ชีวิตได้	นักเรียน นำป ร ร ๒ ๒ เศรษฐกิจ เพื่อเชื่อมโยง โครงการดำเนิน ชีวิตได้	กยง การศึกษา	

- ก. ยุทธศาสตร์ชาติ ๒๐ ปี ยุทธศาสตร์ที่ ๓ ด้านการพัฒนาและเสริมสร้างศักยภาพทรัพยากรมนุษย์
- ข. แผนพัฒนาเศรษฐกิจและสังคมแห่งชาติ ฉบับที่ ๑๓ หมวดหมายที่ ๑๒ โยชนกำลังคนสมรรถนะ มุ่งเรียนรู้อย่างต่อเนื่อง ตอบโจทย์การพัฒนาแห่งอนาคต
- ค. Sustainable Development Goals: SDGs เป้าหมายที่ ๔ สร้างหลักประกันว่าทุกคนมีการศึกษาที่มีคุณภาพอย่างครอบคลุมและเท่าเทียมและสนับสนุนโอกาสในการเรียนรู้ตลอดชีวิต
- ง. ยุทธศาสตร์จังหวัดนครราชสีมา ยุทธศาสตร์ที่ ๓ เสริมสร้างและพัฒนาคณะบุคคลที่มีคุณภาพอย่างครอบคลุมและเท่าเทียมและสนับสนุนโอกาสในการเรียนรู้ตลอดชีวิต
- จ. ยุทธศาสตร์การพัฒนาของ อปท. โยชนกำลังคนสมรรถนะ ยุทธศาสตร์ที่ ๒ ด้านการพัฒนากำลังคน

๒. ยุทธศาสตร์ที่ ๒ ด้านการพัฒนาคุณภาพชีวิต

๒.๑ กสยทที่ ๕ ส่งเสริมและสนับสนุนสถานศึกษาในระบบ นอกโรงเรียน และการศึกษาทางไกลผ่านเทคโนโลยี ไปตามมาตรฐานการศึกษา

๒.๒ กสยทที่ ๖ ส่งเสริมและสนับสนุนการจัดการศึกษาสู่ศูนย์พัฒนาเด็กเล็กให้ได้มาตรฐาน

(๓) แผนงานการศึกษา

ที่	โครงการ	วัตถุประสงค์	เป้าหมาย				ตัวชี้วัด (KPI)	ผลที่คาดว่าจะได้รับ	หน่วยงานรับผิดชอบ
			๒๕๖๖ (บาท)	๒๕๖๗ (บาท)	๒๕๖๘ (บาท)	๒๕๖๙ (บาท)			
๑๑	โครงการพัฒนาศูนย์พัฒนาเด็กเล็ก เพื่อ อ. อุ ด. พ. น. มีโรงเรียนสังกัดทั้งดำเนินการ โครงการเกษตร ประกอบเกษตรกรรมตาม เพื่อ อ. ท. ว. ส. สนับสนุนผลผลิต แนวพระราชดำริ กลางวัน เพื่ออาหารกลางวัน ใช้โรงเรือนบ้าน ทำนุพัฒนา	จำนวนนักเรียนที่เข้ารับการโครงการ	๓๐,๐๐๐	๓๐,๐๐๐	๓๐,๐๐๐	๓๐,๐๐๐	นักเรียนที่สามารถพัฒนา การศึกษา	กองการศึกษา	
๑๒	โครงการส่งเสริมศูนย์พัฒนาเด็กเล็ก ศูนย์พัฒนาเด็กเล็ก เพื่อ อ. อุ ด. พ. น. มีโรงเรียนใช้หลักคุณธรรม ส่งเสริมส่งเสริม ศูนย์พัฒนาเด็กเล็ก เพื่อ อ. ท. ว. ส. สนับสนุนผลผลิต แนวพระราชดำริ กลางวัน เพื่ออาหารกลางวัน ใช้โรงเรือนบ้าน ทำนุพัฒนา	จำนวนนักเรียนที่เข้ารับการโครงการ	๓๐,๐๐๐	๓๐,๐๐๐	๓๐,๐๐๐	๓๐,๐๐๐	นักเรียนใช้หลักคุณธรรม	กองการศึกษา	

- ก. ยุทธศาสตร์ชาติ ๒๐ ปี ยุทธศาสตร์ที่ ๓ ด้านการพัฒนาและเสริมสร้างศักยภาพทรัพยากรมนุษย์
- ข. แผนพัฒนาเศรษฐกิจและสังคมแห่งชาติ ฉบับที่ ๑๓ สมุดปกขาวที่ ๑๖ ไทยมีกำลังคนสมรรถนะ มุ่งเรียนรู้อย่างต่อเนื่อง โดยให้ความสำคัญพัฒนาแรงงาน
- ค. Sustainable Development Goals: SDGs เป้าหมายที่ ๔ ด้านการศึกษาที่มีคุณภาพอย่างครอบคลุมและเท่าเทียมและสนับสนุนโอกาสในการเรียนรู้ตลอดชีวิต
- ง. ยุทธศาสตร์จังหวัดนครราชสีมา ยุทธศาสตร์ที่ ๓ เสริมสร้างและพัฒนามนุษย์คนเมือง และยกระดับการบริหารจัดการการศึกษาระดับมัธยมศึกษา
- จ. ยุทธศาสตร์การพัฒนาระบบของ อบต. ในเขตจังหวัดนครราชสีมา ยุทธศาสตร์ที่ ๒ ด้านการพัฒนาคุณภาพชีวิต
 - ๒.๑ กลยุทธ์ที่ ๔ ส่งเสริมและสนับสนุนสถานศึกษาในระบบ และภาคีการศึกษาให้เข้าไปตามมาตรฐานการศึกษา
 - ๒.๒ กลยุทธ์ที่ ๖ ส่งเสริมและสนับสนุนการจัดการศึกษาคุณภาพที่พัฒนาเด็กเล็กให้ได้มาตรฐาน

(๑) แผนงานการศึกษา

ที่	โครงการ	วัตถุประสงค์	เป้าหมาย (ผลผลิตของโครงการ)	งบประมาณ				ตัวชี้วัด (KPI)	ผลที่คาดว่าจะได้รับ	หน่วยงานรับผิดชอบ
				๒๕๖๖ (บาท)	๒๕๖๗ (บาท)	๒๕๖๘ (บาท)	๒๕๖๙ (บาท)			
๑๓	โครงการบัณฑิต เพื่อให้เห็นเกิด นวัตกรรมในการ	เพื่อให้เห็นเกิด นวัตกรรมในการ	เด็กวัย ๖-๗ ปี มีความรู้ ความสามารถด้านภาษา คณิตศาสตร์	๒๕๖๖ (บาท) ๒๐,๐๐๐	๒๕๖๗ (บาท) ๒๐,๐๐๐	๒๕๖๘ (บาท) ๒๐,๐๐๐	๒๕๖๙ (บาท) ๒๐,๐๐๐	วัดคะแนน ผู้เรียน ๕-๖ ขวบ หรือสอบ การศึกษา ต่อชั้น	ผู้เรียน เก่ง ความต้องการ ในการศึกษา ต่อชั้น	กศย การศึกษา
๑๔	โครงการพัฒนาระบบ การเรียนการสอน	เพื่อพัฒนาระบบ การเรียนการสอน	ครูผู้สอน มีความรู้ ความสามารถ ในการสอน	๒๐,๐๐๐	๒๐,๐๐๐	๒๐,๐๐๐	๒๐,๐๐๐	ครูผู้สอน มีความรู้ ความสามารถ ในการสอน	ครูผู้สอน เก่ง มีความรู้ ความสามารถ ในการสอน	นางง การศึกษา

- ก. ยุทธศาสตร์ชาติ ๒๐ ปี ยุทธศาสตร์ที่ ๓ ด้านการพัฒนาและเสริมสร้างศักยภาพทรัพยากรมนุษย์
- ข. แผนพัฒนาเศรษฐกิจและสังคมแห่งชาติ ฉบับที่ ๑๓ พ.ศ. ๒๕๖๕-๒๕๖๙ ยุทธศาสตร์ที่ ๑๒ ไทยวัยก้าวไกลอย่างต่อเนือง ตอบโจทย์การพัฒนาแห่งชาติ
- ค. Sustainable Development Goals: SDGs เป้าหมายที่ ๔ สร้างหลักประกันว่าทุกคนมีการศึกษาที่มีคุณภาพอย่างครอบคลุมและเท่าเทียมและสนับสนุนโอกาสในการเรียนรู้ตลอดชีวิต
- ง. ยุทธศาสตร์จังหวัดนครราชสีมา ยุทธศาสตร์ที่ ๓ เสริมสร้างและพัฒนาคน ชูชน เนือง และยกระดับการบริหารจัดการภาครัฐเพื่อสังคมคุณภาพสูง
- จ. ยุทธศาสตร์การพัฒนายอง อปท. ในเขตจังหวัดนครราชสีมา ยุทธศาสตร์ที่ ๒ ด้านการพัฒนาคุณภาพชีวิต

๒. ยุทธศาสตร์ที่ ๒ ด้านการพัฒนาคุณภาพชีวิต

๒.๑ กอชุดที่ ๕ ส่งเสริมและสนับสนุนสถานศึกษาในระบบ นอกระบบ และการศึกษาตามอัธยาศัย ในการจัดการศึกษาให้เปิดโอกาสแก่คนทุกวัยในการศึกษา

๒.๒ กอชุดที่ ๖ ส่งเสริมและสนับสนุนการจัดการศึกษาด้วยพัฒนาเด็กเล็กให้ได้มาตรฐาน

(๑) แผนงานการศึกษา

ที่	โครงการ	วัตถุประสงค์	เป้าหมาย (ผลผลิตของโครงการ)	งบประมาณ				ผลที่คาดว่าจะได้รับ	หน่วยงานรับผิดชอบ
				๒๕๖๖ (บาท)	๒๕๖๗ (บาท)	๒๕๖๘ (บาท)	๒๕๖๙ (บาท)		
๑๕	โครงการป้องกัน การตั้งครรภ์ในวัยรุ่น	เพื่อให้เด็กมีทักษะ ในการช่วยน้ำ	เด็กปฐมวัยในศูนย์พัฒนา เด็กเล็ก อบต. หมอทองหลาง ๓๒๖๖๗๖๖	๒๕,๐๐๐	๒๕,๐๐๐	๒๕,๐๐๐	๒๕,๐๐๐	เด็กปฐมวัยมี ทักษะในการ ช่วยน้ำที่ถูกต้อง	กอง การศึกษา
๑๖	โครงการอบรม การจัดทำแผน การศูนย์พัฒนา เด็กเล็ก	เพื่อให้ครูศูนย์ พัฒนาเด็กเล็ก มีความรู้ในการจัดทำแผน การศูนย์พัฒนา เด็กเล็ก	ครูศูนย์พัฒนา เด็กเล็ก ๕ คน ครูผู้จัดการจัดทำแผน การ	๒๕,๐๐๐	๒๕,๐๐๐	๒๕,๐๐๐	๒๕,๐๐๐	ครูศูนย์พัฒนา เด็กเล็ก มีความรู้ ความเข้าใจ ในการ จัดทำแผน การ ศูนย์พัฒนา เด็กเล็ก	กอง การศึกษา

- ก. ยุทธศาสตร์ชาติ ๒๐ ปี ยุทธศาสตร์ที่ ๓ ด้านการพัฒนาและเสริมสร้างศักยภาพทรัพยากรมนุษย์
- ข. แผนพัฒนาเศรษฐกิจและสังคมแห่งชาติ ฉบับที่ ๑๓ หมวดขยายที่ ๑๒ ไทยมีกำลังคนอุดมสมบูรณ์ มุ่งเรียนรู้อย่างต่อเนื่อง หอบใจพร้อมพัฒนาแห่งอนาคต
- ค. Sustainable Development Goals: SDGs หลักเกณฑ์ ๕ ด้านขยายที่ ๕ สร้างพลังกับนวัตกรรมที่มีคุณภาพอย่างครอบคลุมและเท่าเทียมและสนับสนุนโอกาสในการเรียนรู้ตลอดชีวิต
- ง. ยุทธศาสตร์จังหวัดนครราชสีมา ยุทธศาสตร์ที่ ๓ เสริมสร้างและพัฒนาคน ชุมชน เมือง และยกระดับระดับการบริหารจัดการภาครัฐเพื่อสังคมคุณภาพสูง
- จ. ยุทธศาสตร์การพัฒนาของ อบต. ในเขตจังหวัดนครราชสีมา ยุทธศาสตร์ที่ ๒ ด้านการพัฒนาคุณภาพชีวิต

๒. ยุทธศาสตร์ที่ ๒ ด้านการพัฒนาคุณภาพชีวิต

๒.๑ กลยุทธ์ที่ ๕ ส่งเสริมและสนับสนุนสถานศึกษาในระบบ นอกระบบ และการศึกษาตามอัธยาศัย ในการจัดการศึกษาให้เติบโตตามมาตรฐานการศึกษา

๒.๒ กลยุทธ์ที่ ๖ ส่งเสริมและสนับสนุนการจัดการศึกษาคุณภาพดีแก่เด็กเล็กให้เต็มมาตรฐาน

(๑) แผนงานการศึกษา

ที่	โครงการ	วัตถุประสงค์	เป้าหมาย (โดยสังเขปของโครงการ)	งบประมาณ				ตัวชี้วัด (KPI)	ผลที่คาดว่าจะ จะได้รับ	หน่วยงาน รับผิดชอบ หลัก
				๒๕๖๖ (บาท)	๒๕๖๗ (บาท)	๒๕๖๘ (บาท)	๒๕๗๐ (บาท)			
๑๗	โครงการรณรงค์ การสวมหน้ากาก นิรภัยในเด็ก ป่วย	เพื่อให้เด็ก-ผู้ ดูแลในครอบครัว สวมหน้ากาก นิรภัย	เด็กปฐมวัย ในศูนย์พัฒนา เด็กเล็ก ร.๕๗ อ.บ้านด่าน อ.บ้านด่าน	๓๐,๐๐๐	๓๐,๐๐๐	๓๐,๐๐๐	๓๐,๐๐๐	เด็กปฐมวัย ในศูนย์ พัฒนาเด็ก เล็ก ร.๕๗ จากศูนย์ พัฒนา เด็กปฐมวัย	กอง การต่าง การ	
๑๘	โครงการรณรงค์ ให้เด็กปฐมวัย สวมหน้ากาก นิรภัย	เพื่อใช้ ผู้ปกครอง ผู้ดูแลเด็ก ในศูนย์ พัฒนาเด็ก เล็ก ร.๕๗ อ.บ้านด่าน อ.บ้านด่าน	ผู้ปกครอง ผู้ดูแลเด็ก ในศูนย์ พัฒนาเด็ก เล็ก ร.๕๗ อ.บ้านด่าน อ.บ้านด่าน	๒๐,๐๐๐	๒๐,๐๐๐	๒๐,๐๐๐	๒๐,๐๐๐	ผู้ปกครอง ผู้ดูแลเด็ก ในศูนย์ พัฒนาเด็ก เล็ก ร.๕๗ อ.บ้านด่าน อ.บ้านด่าน	กอง การต่าง การ	
รวม	๑๗ โครงการ			๕๐,๐๐๐	๕๐,๐๐๐	๕๐,๐๐๐	๕๐,๐๐๐			

- ก. ยุทธศาสตร์ชาติ ๒๐ ปี ยุทธศาสตร์ที่ ๓ ด้านการพัฒนาและเสริมสร้างศักยภาพทรัพยากรมนุษย์
- ข. แผนพัฒนาเศรษฐกิจและสังคมแห่งชาติ ฉบับที่ ๑๓ หมวดภายใต้ ๑๒ ไทยมีกำลังคนสมรรถนะ มุ่งเรียนรู้อย่างต่อเนื่อง ตอบโจทย์การพัฒนาแห่งอนาคต
- ค. Sustainable Development Goals: SDGs เป้าหมายที่ ๔ สร้างหลักประกันว่าทุกคนมีการศึกษาที่มีคุณภาพอย่างครอบคลุมและเท่าเทียมและสนับสนุนโอกาสในการเรียนรู้ตลอดชีวิต
- ง. ยุทธศาสตร์จังหวัดนครราชสีมา ยุทธศาสตร์ที่ ๓ เสริมสร้างและพัฒนาศูนย์ชุมชน เมือง และถาวรภายใต้การบริหารจัดการภาครัฐเพื่อสังคมคุณภาพสูง
- จ. ยุทธศาสตร์การพัฒนาของ อบต. ในเขตจังหวัดนครราชสีมา ยุทธศาสตร์ที่ ๒ ด้านการพัฒนาคุณภาพชีวิต

๒. ยุทธศาสตร์ที่ ๒ ด้านการพัฒนาคุณภาพชีวิต

๒.๓ กฤษฎีที่ ๒๑ ส่งเสริมและบำรุงสวัสดิการ ศาสนา วัฒนธรรม ประเพณี ภูมิปัญญาท้องถิ่น และวันสำคัญแห่งชาติให้คงอยู่และสืบทอดต่อไป

(๑) แผนงานการศาสนา วัฒนธรรมและนิทานภาพ

ที่	โครงการ	วัตถุประสงค์	เป้าหมาย (กรณีส่งเชิงโครงการ)	งบประมาณ				ตัวชี้วัด (KPI)	ผลที่คาดว่าจะ จะได้รับ	หน่วยงาน รับผิดชอบ
				๒๕๖๖ (บาท)	๒๕๖๗ (บาท)	๒๕๖๘ (บาท)	๒๕๖๙ (บาท)			
๑	โครงการสืบสาน ประเพณีสงกรานต์	เพิ่มอนุรักษ์สืบ สานประเพณี สงกรานต์	๑. รอยชารวมเข้าร่วมงาน จำนวน ๕๐๐ คน	๑๐๐,๐๐๐	๑๐๐,๐๐๐	๑๐๐,๐๐๐	๑๐๐,๐๐๐	จำนวน ผู้เข้าร่วม กิจกรรม	ประชุม ร่วมกับเอ็กซีคิวทีฟ ในฐานะ รมว. รมช. วัฒนธรรม	พิก กรม
๒	โครงการรณรงค์ ตามแนวภาคฤดู ร้อน	เพื่อให้ได้งาน เกาะชม ได้ศึกษา พระธรรม สัจ ตามภาษาจีน พระพุทธศาสนา	เด็กและเยาวชน ๓รายสาขา สามพระและสี่สีถิ่น ภาค ฤดูร้อน จำนวน ๒๐๐ คน	๓๐,๐๐๐	๓๐,๐๐๐	๓๐,๐๐๐	๓๐,๐๐๐	จำนวน ผู้เข้าร่วม กิจกรรม	เด็กและเยาวชน เกิดความ ซาบซึ้งในพระ พุทธ ศาสนา	กรม การศึกษา ศวรสศึกษา
๓	โครงการสืบสาน ประเพณีขึ้นเทียน พรรษา	เพื่ออนุรักษ์สืบ สานประเพณี เทียนขึ้นเข้าพรรษา	ส่วนราชการระดับกิ่งกา และส่วนที่แม่เทียนพรรษา ระดับตำบลของตำบล	๑๐,๐๐๐	๑๐,๐๐๐	๑๐,๐๐๐	๑๐,๐๐๐	ผู้มีเข้าร่วม กิจกรรม	ประชุม ร่วมกับศูนย์ ประสานงาน วัฒนธรรม	กรม การศึกษา ศวรสศึกษา
รวม	๓ โครงการ			๑๓๐,๐๐๐	๑๓๐,๐๐๐	๑๓๐,๐๐๐	๑๓๐,๐๐๐			

- ก. ยุทธศาสตร์ชาติ ๒๐ ปี ยุทธศาสตร์ที่ ๓ ด้านการพัฒนาและเสริมสร้างศักยภาพทรัพยากรมนุษย์
- ข. แผนพัฒนาเศรษฐกิจและสังคมแห่งชาติ ฉบับที่ ๑๓ ยุทธศาสตร์ที่ ๑๒ ไทยก้าวไกลอย่างมั่นคง คอปรองค้ำฟ้าพัฒนาอย่างก้าวไกล
- ค. Sustainable Development Goals: SDGs เป้าหมายที่ ๔ สร้างหลักประกันว่าทุกคนมีการศึกษาที่มีคุณภาพอย่างครอบคลุมและเท่าเทียมและสนับสนุนโอกาสในการเรียนรู้ตลอดชีวิต
- ง. ยุทธศาสตร์จังหวัดนครราชสีมา ยุทธศาสตร์ที่ ๓ เสริมสร้างและพัฒนาศูนย์ราชการจังหวัดนครราชสีมาเพื่อสังคมคุณภาพสูง
- จ. ยุทธศาสตร์การพัฒนาของ อปท. ในเขตจังหวัดนครราชสีมา ยุทธศาสตร์ที่ ๒ ด้านการพัฒนาคุณภาพชีวิต

๒. ยุทธศาสตร์ที่ ๒ ด้านการพัฒนาคุณภาพชีวิต
๓.๕. กลยุทธ์ที่ ๒๒ ส่งเสริมกีฬาและนันทนาการ

(๑) แผนงานการศาสนา วัฒนธรรมและนันทนาการ

ที่	โครงการ	วัตถุประสงค์	เป้าหมาย (ผลผลิตเชิงโครงสร้าง)	งบประมาณ				ตัวชี้วัด (KPI)	ผลที่คาดว่าจะได้รับ	หน่วยงาน รับผิดชอบ
				๒๕๖๖ (บาท)	๒๕๖๗ (บาท)	๒๕๖๘ (บาท)	๒๕๖๙ (บาท)			
๓	โครงการส่งเสริมการออกกำลังกาย	เพื่อส่งเสริมวิถีชีวิตสุขภาพดีของประชาชน	เพื่อจัดทูลุโปรแกรมกีฬาให้ประชาชนเข้าถึงง่าย	๓๐๐,๐๐๐	๓๐๐,๐๐๐	๓๐๐,๐๐๐	๓๐๐,๐๐๐	จำนวนผู้ออกกำลังกายภายในหมู่บ้าน/ตำบล	ประชาชนในหมู่บ้าน และ อบต./เทศบาล	หมข
๔	โครงการส่งเสริมกีฬากอล์ฟอาชีพสมัครเล่น	เพื่อให้ประชาชนในตำบลร่วมกันออกกำลังกาย	1. จัดแข่งขันกีฬากอล์ฟสมัครเล่น 2. ส่งเสริมสุขภาพของประชาชน	๒๐๐,๐๐๐	๓๐๐,๐๐๐	๒๐๐,๐๐๐	๒๐๐,๐๐๐	ประชาชนในตำบลที่มีสุขภาพดี	ประชาชนในตำบล และ อบต./เทศบาล	กธข

- ก. ยุทธศาสตร์ชาติ ๒๐ ปี ยุทธศาสตร์ที่ ๓ ด้านการพัฒนาและเสริมสร้างศักยภาพทรัพยากรมนุษย์
- ข. แผนพัฒนาเศรษฐกิจและสังคมแห่งชาติ ฉบับที่ ๑๓ ทุนมนุษย์ที่ ๑๒ ไทยมีกำลังคนสมรรถนะ มุ่งเรียนรู้อย่างต่อเนื่อง ตอบโจทย์การพัฒนาแรงงานภาค
- ค. Sustainable Development Goals: SDGs เป้าหมายที่ ๔ สร้างหลักประกันว่าทุกคนมีการศึกษาที่มีคุณภาพอย่างครอบคลุมและเท่าเทียมและสนับสนุนโอกาสในการเรียนรู้ตลอดชีวิต
- ง. ยุทธศาสตร์จังหวัดนครราชสีมา ยุทธศาสตร์ที่ ๓ สร้างหลักประกันว่าทุกคนมีการศึกษาที่มีคุณภาพอย่างครอบคลุมและเท่าเทียมและสนับสนุนโอกาสในการเรียนรู้ตลอดชีวิต
- จ. ยุทธศาสตร์ทางพัฒนาของ อปท. ในเขตจังหวัดนครราชสีมา ยุทธศาสตร์ที่ ๒ ด้านการพัฒนาคุณภาพชีวิต

๒. ยุทธศาสตร์ที่ ๒ ด้านการพัฒนาคุณภาพชีวิต

๒.๑: กลยุทธ์ที่ ๒๒ ส่งเสริมกีฬาและนันทนาการ

(๓) แผนงานนันทนาการ พัฒนาระบบและนันทนาการ

ที่	โครงการ	วัตถุประสงค์	เป้าหมาย (ผลลัพธ์โครงการ)	งบประมาณ			ตัวชี้วัด (KPI)	ผลที่คาดว่าจะ จะได้รับ	หน่วยงาน รับผิดชอบ
				๒๕๖๖ (บาท)	๒๕๖๗ (บาท)	๒๕๖๘ (บาท)			
๓	โครงการแข่งขันกีฬาที่ ๕ ถึง ๖ สัมพันธ์	เพื่อแข่งขันกีฬาศักยภาพสัมพันธ์	ผู้บริหาร สมาชิก อบต. ประชากร/พนักงานส่วนท้องถิ่น/กำนัน/มอ./มท. จำนวน ๓๑๐ คน เข้าร่วมการแข่งขันตลอดจนสามารถแข่งขันกีฬา	๘๐,๐๐๐	๖๐,๐๐๐	๘๐,๐๐๐	จำนวน ผู้เข้าร่วมการแข่งขัน	เกิดความรัก ความสามัคคี ในตำบลและ ส่วนราชการ พี่ ๆ ในอำเภอ พะเยา	รักบี้ ฟุตบอล กอล์ฟ
๔	โครงการแข่งขันกีฬาสีของภาคใต้	เพื่อให้เด็กนักเรียน ผู้ปกครองและครู ผู้นำพัฒนาเด็กเล็ก ดึงดูดเด็กนักเรียน ดึงดูด อบต. ของท้องถิ่น เข้าร่วมกีฬา	เด็กนักเรียน ผู้ปกครองและครู ผู้นำพัฒนาเด็กเล็ก จำนวน ๒๐๐ คน	๓๐,๐๐๐	๓๐,๐๐๐	๓๐,๐๐๐	จำนวน ผู้เข้าร่วมการแข่งขัน กีฬา	ผู้ปกครอง เด็ก และเยาวชน เกิดความสามัคคี ความสนใจในกีฬา และ สุขภาพ และ ความปลอดภัย	กอน
รวม	๔ โครงการ			๕๐,๐๐๐	๕๐,๐๐๐	๕๐,๐๐๐			

- ก. ยุทธศาสตร์ชาติ ๒๐ ปี ยุทธศาสตร์ที่ ๓ ด้านการพัฒนาและเสริมสร้างศักยภาพทรัพยากรมนุษย์
- ข. แผนพัฒนาเศรษฐกิจและสังคมแห่งชาติ ฉบับที่ ๑๓ ครอบคลุมระยะ ๑๒ ปี ยี่สิบเก้าถึงสามหมื่นสามพันเจ็ดร้อยเก้าสิบเก้า
- ค. Sustainable Development Goals SDGs เป้าหมายที่ ๔ สร้างหลักประกันว่าทุกคนมีการศึกษาที่มีคุณภาพอย่างครอบคลุมและสม่ำเสมอ โดยเฉพาะการเสริมสร้างการเรียนรู้ตลอดชีวิต
- ง. ยุทธศาสตร์จังหวัดพังงา ๖ ยุทธศาสตร์ที่ ๓ เสริมสร้างและพัฒนาศูนย์กลางเมือง และยกระดับการบริหารจัดการภาครัฐเพื่อส่งเสริมคุณภาพสูง
- จ. ยุทธศาสตร์การพัฒนามหาเมือง อปท. ในเขตจังหวัดนครราชสีมา ยุทธศาสตร์ที่ ๒ ด้านการพัฒนาคุณภาพชีวิต

๒. ยุทธศาสตร์ที่ ๒ ด้านการพัฒนาคุณภาพชีวิต
 ๒.๕ กกลยุทธ์ที่ ๖ ส่งเสริมและสนับสนุนการเข้าถึงการศึกษาคุณภาพที่พัฒนาเด็กเล็กให้ได้มาตรฐาน
 (๑) แผนงานอุตสาหกรรมและการโยธา

ที่	โครงการ	วัตถุประสงค์	เป้าหมาย	งบประมาณ			ตัวชี้วัด (KPI)	ผลที่คาดว่าจะได้รับ	หน่วยงานรับผิดชอบหลัก
				๒๕๖๖ (บาท)	๒๕๖๗ (บาท)	๒๕๖๘ (บาท)			
๑	โครงการก่อสร้าง	เพื่อให้เด็กมีสถานที่	ก่อสร้างโรงพยาบาล	๒๕๖๖ (บาท)	๒๕๖๗ (บาท)	๒๕๖๘ (บาท)	อาคารที่ถูกต้อง	กองการศึกษา	
	โรงพยาบาล	รับประมาณ ๑๐๐ คน	จำนวน ๑ หลัง				มีพื้นที่		
๒	โครงการก่อสร้าง	เพื่อให้เด็กอนุบาล	ก่อสร้างโรงเรียน	๕๐๐,๐๐๐			โรงเรียน	กองการศึกษา	
	โรงเรียน	มีพื้นที่ ๑๐๐ ตารางเมตร	จำนวน ๑ หลัง				เด็กนักเรียน		
๓	โครงการก่อสร้าง	เพื่อให้เด็กมีสถานที่	ก่อสร้างโรงเรียน	๒๐๐,๐๐๐			โรงเรียน	กองการศึกษา	
	โรงเรียน	มีพื้นที่ ๑๐๐ ตารางเมตร	จำนวน ๑ หลัง				เด็กนักเรียน		
รวม ๓ โครงการ				๕๐๐,๐๐๐					

- ก. ยุทธศาสตร์ชาติ ๒๐ ปี ยุทธศาสตร์ที่ ๓ ด้านการพัฒนาและเสริมสร้างศักยภาพทรัพยากรมนุษย์
- ข. แผนพัฒนาเศรษฐกิจและสังคมแห่งชาติ ฉบับที่ ๑๓ ยุทธศาสตร์ที่ ๓๒ ไทยมีกำลังคนสมรรถนะสูงอย่างต่อเนื่อง พร้อมทั้งการพัฒนาแห่งอนาคต
- ค. Sustainable Development Goals: SDGs เป้าหมายที่ ๔ สร้างหลักประกันว่าทุกคนมีการศึกษาที่มีคุณภาพอย่างครอบคลุมและเท่าเทียมและสนับสนุนโอกาสในการเรียนรู้ตลอดชีวิต
- ง. ยุทธศาสตร์จังหวัดนครราชสีมา ยุทธศาสตร์ที่ ๓ เสริมสร้างและพัฒนาศูนย์ชุมชน เมือง และถาวรภาวะส่งเสริมการจ้างงานคุณภาพสูง
- จ. ยุทธศาสตร์การพัฒนาของ อบต. โนนแดงจังหวัดนครราชสีมา ยุทธศาสตร์ที่ ๒ ด้านการพัฒนาคุณภาพชีวิต

๒. ยุทธศาสตร์ที่ ๒ ด้านการพัฒนาคุณภาพชีวิต

๒.๕ กลยุทธ์ที่ ๒ ส่งเสริมและสนับสนุนการจัดการศึกษาคุณภาพดีที่ได้มาตรฐาน

(๒) แผนงานคณะชุมชน

ที่	โครงการ	วัตถุประสงค์	เป้าหมาย	งบประมาณ			ตัวชี้วัด (KPI)	ผลที่คาดว่าจะได้	หน่วยงานรับผิดชอบ
				๒๕๖๖ (บาท)	๒๕๖๗ (บาท)	๒๕๖๘ (บาท)			
๑	โครงการปรับปรุงภูมิทัศน์ชุมชน ศูนย์พัฒนาเด็กเล็กบ้านหนองทราย	เพื่อปรับปรุงภูมิทัศน์ พัฒนาสภาพแวดล้อมให้เอื้อต่อการจัดการเรียนการสอน	เชิงสภาพแวดล้อม ก. ร. โน. และ ค. กายบ. อ. ก. ๕	๕๐,๐๐๐ (บาท)	๒๕๖๗ (บาท)	๒๕๖๘ (บาท)	สภาพแวดล้อมที่เอื้อต่อการจัดการเรียนการสอน	ศูนย์พัฒนาเด็กเล็กบ้านหนองทราย	กองการศึกษา
๒	โครงการปรับปรุงภูมิทัศน์ชุมชน ศูนย์พัฒนาเด็กเล็กบ้านหนองทราย	เพื่อปรับปรุงภูมิทัศน์ พัฒนาสภาพแวดล้อมให้เอื้อต่อการจัดการเรียนการสอน	ปรับสภาพแวดล้อม ก. ย. โน. และ ค. กายบ. อ. ก. ๕	๕๐,๐๐๐ (บาท)			สภาพแวดล้อมที่เอื้อต่อการจัดการเรียนการสอน	ศูนย์พัฒนาเด็กเล็กบ้านหนองทราย	กองการศึกษา
๓	โครงการปรับปรุงภูมิทัศน์ชุมชน ศูนย์พัฒนาเด็กเล็กบ้านหนองทราย	เพื่อปรับปรุงภูมิทัศน์ พัฒนาสภาพแวดล้อมให้เอื้อต่อการจัดการเรียนการสอน	ปรับสภาพแวดล้อม ก. ย. โน. และ ค. กายบ. อ. ก. ๕	๕๐,๐๐๐ (บาท)			สภาพแวดล้อมที่เอื้อต่อการจัดการเรียนการสอน	ศูนย์พัฒนาเด็กเล็กบ้านหนองทราย	กองการศึกษา
รวม	๓ โครงการ			๑๕๐,๐๐๐ (บาท)					

- ก. ยุทธศาสตร์ชาติ ๒๐ ปี ยุทธศาสตร์ที่ ๓ ด้านการพัฒนาและเสริมสร้างศักยภาพทรัพยากรมนุษย์
- ข. แผนพัฒนาเศรษฐกิจและสังคมแห่งชาติ ฉบับที่ ๑๓ หมวดภายใต้ ๑๒ : พหุมิติกำลังคนยุทธศาสตร์ มุ่งเรียนรู้อย่างต่อเนื่อง ตอบสนองต่อการพัฒนาแห่งอนาคต
- ค. Sustainable Development Goals: SDGs เป้าหมายที่ ๔ สร้างหลักประกันว่าทุกคนมีการศึกษาที่มีคุณภาพอย่างครอบคลุมและเท่าเทียม และสนับสนุนโอกาสในการเรียนรู้ตลอดชีวิต
- ง. ยุทธศาสตร์ที่ยั่งยืนตามรายงาน ยุทธศาสตร์ที่ ๓ เสริมสร้างและพัฒนาศูนย์รวมข้อมูลและข้อมูลเชิงลึกเพื่อส่งเสริมคุณภาพสูง
- จ. ยุทธศาสตร์การพัฒนาของ อปท. ในเขตจังหวัดนครราชสีมา ยุทธศาสตร์ที่ ๒ ด้านการพัฒนาคุณภาพชีวิต

๒. ยุทธศาสตร์ที่ ๒ ด้านการพัฒนาคุณภาพชีวิต
 ๒.๒ กรยุทธ์ที่ ๒๒ ส่งเสริมการป้องกัน ภาวะภัย การปราบปรามยาเสพติดและอบายมุข
 (๑) แผนงานสาธารณสุข

ที่	โครงการ	วัตถุประสงค์	เป้าหมาย (แผนปฏิบัติการโครงการ)	งบประมาณ				ตัวชี้วัด (KPI)	ผลที่คาดว่าจะได้รับ	หน่วยงานรับผิดชอบ
				๒๕๖๒ (บาท)	๒๕๖๓ (บาท)	๒๕๖๔ (บาท)	๒๕๖๕ (บาท)			
๑.	โครงการป้องกันและแก้ไขปัญหายาเสพติดตำบลหนองข่อย	เพื่อให้มีความรู้เรื่องยาเสพติดกับประชาชนตำบลหนองข่อย	๑. จัดอบรมให้ความรู้กับเด็กเยาวชนและประชาชน จำนวน ๑๕๕ คน ๒. สัมมนาสรุปประสบการณ์กับเรื่องยาเสพติด	๕๐,๐๐๐	๕๐,๐๐๐	๕๐,๐๐๐	๕๐,๐๐๐	ร้อยละของผู้ติดตามเรื่องยาเสพติด ผู้เข้าอบรมของอาสาสมัครและแม่ไม่ยุ่งเกี่ยวกับยาเสพติด	ป้องกันโรคติดต่อ	
รวม	๑ โครงการ			๕๐,๐๐๐	๕๐,๐๐๐	๕๐,๐๐๐	๕๐,๐๐๐			

- ก. ยุทธศาสตร์ชาติ ๒๐ ปี ยุทธศาสตร์ที่ ๓ ด้านการพัฒนาและเสริมสร้างศักยภาพทรัพยากรมนุษย์
- ข. แผนพัฒนาเศรษฐกิจและสังคมแห่งชาติ ฉบับที่ ๑๓: ไทยก้าวสู่สังคมรวมธรรมะ มุ่งเรียนรู้อย่างต่อเนื่อง ทยอยเชิงการพัฒนามาแห่งอนาคต
- ค. Sustainable Development Goals: SDGs เป้าหมายที่ ๔ สร้างหลักประกันว่าทุกคนมีการศึกษามีคุณภาพอย่างครอบคลุมและเท่าเทียมและสนับสนุนโอกาสในการเรียนรู้ตลอดชีวิต
- ง. ยุทธศาสตร์จังหวัดนครราชสีมา ยุทธศาสตร์ที่ ๓ เสริมสร้างและพัฒนาศูนย์ชุมชน เมือง และกิจการจะทันการบริษัทยาการศึกษาวิจัยเพื่อสังคมคุณภาพสูง
- จ. ยุทธศาสตร์การพัฒนามาของ อปท. ในเขตจังหวัดนครราชสีมา ยุทธศาสตร์ที่ ๒ ด้านการพัฒนาคุณภาพชีวิต
- ฉ. ยุทธศาสตร์ที่ ๒ ด้านการพัฒนาคุณภาพชีวิต

๓.๗ กลยุทธ์ที่ ๑๔ พัฒนาระบบบริการด้านสาธารณสุขให้ทันสมัยและครอบคลุมทุกพื้นที่

(๓) แผนงานสาธารณสุขสูง

ที่	โครงการ	วัตถุประสงค์	เป้าหมาย (สอดคล้องโครงการ)	งบประมาณ				ตัวชี้วัด (KPI)	ผลที่คาดว่าจะได้รับ	หน่วยงาน รับผิดชอบ
				๒๕๖๖ (บาท)	๒๕๖๗ (บาท)	๒๕๖๘ (บาท)	๒๕๖๙ (บาท)			
๓	โครงการระบบการแพทย์ฉุกเฉิน (EMS) โครงการบริการระดับตำบล	๑. เฝ้าระวัง ๒. ลดความเสียหาย และจัดการภาวะฉุกเฉิน	๑. จำนวนคอบวมเพิ่มขึ้น พนักงานที่จบเกณฑ์ผู้ชีพ และพนักงานผู้ชีพจำนวน ๒ คน	๒๕๖๖ (บาท) ๕๐๐,๐๐๐	๒๕๖๗ (บาท) ๕๐๐,๐๐๐	๒๕๖๘ (บาท) ๕๐๐,๐๐๐	๒๕๖๙ (บาท) ๕๐๐,๐๐๐	๑. ร้อยละของประชาชนที่พึงพอใจ ๒. ร้อยละของพนักงานผู้ชีพที่ปฏิบัติงานดีเยี่ยม และ	ให้ปรับปรุงการแพทย์ฉุกเฉิน อบรมให้ทราบรู้ พนักงานที่รับผิดชอบ	หลัก สำนักกีฬา อสม.
รวม	๓ โครงการ			๕๐๐,๐๐๐	๕๐๐,๐๐๐	๕๐๐,๐๐๐	๕๐๐,๐๐๐			

- ก. ยุทธศาสตร์ชาติ ๒๐ ปี ยุทธศาสตร์ที่ ๓ ด้านการพัฒนาและเสริมสร้างศักยภาพทรัพยากรมนุษย์
- ข. แผนพัฒนาเศรษฐกิจและสังคมแห่งชาติ ฉบับที่ ๑๒ ไทยมีกำลังคนเหมาะสม มุ่งเรียนรู้อย่างต่อเนื่อง ตอบโจทย์การพัฒนามหาชนภาค
- ค. Sustainable Development Goals: SDGs เป้าหมายที่ ๔ ส่งเสริมความรู้ด้านวิทยาศาสตร์ เทคโนโลยีและนวัตกรรมอย่างครอบคลุมและเท่าเทียมและสนับสนุนโอกาสในการเรียนรู้ตลอดชีวิต
- ง. ยุทธศาสตร์จังหวัดนครราชสีมา ยุทธศาสตร์ที่ ๓ เศรษฐกิจฐานนวัตกรรมอย่างครอบคลุมและเท่าเทียมและสนับสนุนโอกาสในการเรียนรู้ตลอดชีวิต
- ฉ. ยุทธศาสตร์การพัฒนาของ อบต. โนนแดงจังหวัดนครราชสีมา ยุทธศาสตร์ที่ ๒ ด้านการพัฒนามาตรฐานคุณภาพสูง
- ๒. ยุทธศาสตร์ที่ ๒ ด้านการพัฒนาคุณภาพชีวิต

๒.๘ กอยุทธ์ที่ ๒๖ ส่งเสริมและบรรเทาผลกระทบด้านลบต่อสิ่งแวดล้อมและได้มาตรฐาน

(๑) แผนงานสาธารณสุข

ที่	โครงการ	วัตถุประสงค์	เป้าหมาย (แผนปฏิบัติการจังหวัด)	งบประมาณ				ตัวชี้วัด (KPI)	ผลที่คาดว่าจะได้รับ	หน่วยงานรับผิดชอบ
				๒๕๖๖ (บาท)	๒๕๖๗ (บาท)	๒๕๖๘ (บาท)	๒๕๖๙ (บาท)			
๑	โครงการรณรงค์ป้องกันและแก้ไขปัญหายาเสพติด ศูนย์ป้องกันและปราบปรามยาเสพติด ศูนย์บำบัดและฟื้นฟูผู้ติดยาเสพติด	๑. เพื่อรณรงค์ให้ประชาชนตระหนักถึงภัยของโรคเอดส์และโรคติดต่อทางเพศสัมพันธ์ ๒. เพื่อลดจำนวนผู้ป่วยเอดส์ ให้ลดน้อยลง	๑. จัดกิจกรรมรณรงค์รณรงค์ประชาสัมพันธ์ให้ความรู้แก่ประชาชน ทำจิตอาสาแจกยา ๒. จัดหน่วยเคลื่อนที่ จำนวน ๑๕ หมู่บ้าน	๑๒๖,๐๐๐ (บาท)	๑๒๖,๐๐๐ (บาท)	๑๒๖,๐๐๐ (บาท)	๑๒๖,๐๐๐ (บาท)	๑. ร้อยละของประชากรที่เข้าไปฉีด ๒. ร้อยละของประชากรที่ พึงพอใจ	ตำบลหนอง น้ำ ไม่ติดต่อ เอดส์	หน่วยงา รับติดต่อ หลัก สำนักงาน เขต.
๒	โครงการจัดทำคู่มือ โรคติดต่อจากโรค พิษสุนัขบ้า	เพื่อดำเนินการจัดทำคู่มือ โรคติดต่อจากโรคพิษสุนัขบ้า ฉบับใหม่	๑. จัดทำคู่มือโรคพิษสุนัขบ้า ฉบับใหม่ ๒. จัดทำคู่มือโรคพิษสุนัขบ้า ฉบับปรับปรุง	๕๐,๐๐๐ (บาท)	๕๐,๐๐๐ (บาท)	๕๐,๐๐๐ (บาท)	๕๐,๐๐๐ (บาท)	ร้อยละ ๑๐๐ ของ คู่มือฉบับ แก้ไข การจัดทำ คู่มือ	ศูนย์ฯ/แอม ได้ จัดพิมพ์ ตามที่ได้ ขอ ทบทวน	สำนัก พิมพ์ อบต.

- ก. ยุทธศาสตร์ชาติ ๒๐ ปี ยุทธศาสตร์ที่ ๓ ด้านการพัฒนาและเสริมสร้างศักยภาพทรัพยากรมนุษย์
- ข. แผนพัฒนาเศรษฐกิจและสังคมแห่งชาติ ฉบับที่ ๑๓ หุ้ระยะยาวที่ ๑๒ ไทยก้าวไกลคนสมบูรณ์ มุ่งเจริญรุ่งเรือง ๑๓ นโยบายพัฒนาแห่งอนาคต
- ค. Sustainable Development Goals: SDGs เป้าหมายที่ ๙ สร้างหลักประกันว่าทุกคนมีการศึกษาที่มีคุณภาพอย่างครอบคลุมและเท่าเทียมและสนับสนุนโอกาสในการเรียนรู้ตลอดชีวิต
- ง. ยุทธศาสตร์จังหวัดนครราชสีมา ยุทธศาสตร์ที่ ๓ เสริมสร้างและพัฒนาทุนชุมชน เมือง และการยกระดับการบริหารจัดการภาครัฐเพื่อสังคมคุณภาพสูง
- จ. ยุทธศาสตร์การพัฒนาระบบขนส่งสาธารณะของ อบพ. ในเขตจังหวัดนครราชสีมา ยุทธศาสตร์ที่ ๒ ด้านการพัฒนาคุณภาพชีวิต

๒.๘ กลยุทธ์ที่ ๒๖ ส่งเสริมและยกระดับการป้องกันและควบคุมโรคอย่างมีประสิทธิภาพและได้มาตรฐาน
(๑) แผนงานสาธารณสุข

ที่	โครงการ	วัตถุประสงค์	เป้าหมาย (สถานะโครงการ)	งบประมาณ				ตัวชี้วัด (KPI)	ผลที่คาดว่าจะได้รับ	หน่วยงานรับผิดชอบ
				๒๕๖๖ (บาท)	๒๕๖๗ (บาท)	๒๕๖๘ (บาท)	๒๕๗๐ (บาท)			
๓	โครงการยืมยืมทุน สำหรับสำรวจข้อมูล จำนวนสัตว์และชิ้น ของเนื้อสัตว์ตาม โครงการสัตว์ปลอด โรค คนแก่ สลับ วงเวียนสุขสุภาพ ความสะอาดถิ่น สาธารณสุขตำบล ๑๖.	เพื่อสำรวจข้อมูล จำนวนสัตว์และชิ้น ของเนื้อสัตว์ตาม โครงการสัตว์ปลอด ของหนอย	สำรวจจำนวนสัตว์และแมว ในพื้นที่ตำบลหนอง ปลา ปีละ ๗,๐๐๐ ตัว และ นำพดสัตว์ ข้องจาก สัตว์จรมาเลี้ยง	๒๕๖๖ (บาท) ๗,๐๐๐	๒๕๖๗ (บาท) ๗,๐๐๐	๒๕๖๘ (บาท) ๗,๐๐๐	๒๕๗๐ (บาท) ๗,๐๐๐	ร้อยละ ๑๐๐ ของ สุนัขและ แมวที่ได้ ลงทะเบียน	จำนวนสุนัข และแมวใน พื้นที่ได้ขึ้น ทะเบียน	หน่วยงาน รับผิดชอบ หลัก สำนักงานสัต สน.
	โครงการยืมยืมทุน สำหรับสำรวจข้อมูล จำนวนสัตว์และชิ้น ของเนื้อสัตว์ตาม โครงการสัตว์ปลอด โรค คนแก่ สลับ วงเวียนสุขสุภาพ ความสะอาดถิ่น สาธารณสุขตำบล ๑๖.									
	โครงการยืมยืมทุน สำหรับสำรวจข้อมูล จำนวนสัตว์และชิ้น ของเนื้อสัตว์ตาม โครงการสัตว์ปลอด โรค คนแก่ สลับ วงเวียนสุขสุภาพ ความสะอาดถิ่น สาธารณสุขตำบล ๑๖.									

- ก. ยุทธศาสตร์ชาติที่ ๒๐ ปี ยุทธศาสตร์ที่ ๔ ด้านการพัฒนาและเสริมสร้างศักยภาพทรัพยากรมนุษย์
- ข. แผนพัฒนาเศรษฐกิจและสังคมแห่งชาติ ฉบับที่ ๑๓ ไทยมีกำลังคนสมรรถนะสูงเรียนรู้อย่างต่อเนื่อง ตอบโจทย์การพัฒนาแห่งอนาคต
- ค. Sustainable Development Goals: SDGs เป้าหมายที่ ๔ สร้างแหล่งการเรียนรู้ทุกคนมีการศึกษาที่มีคุณภาพอย่างครอบคลุมและเข้าถึงคนทุกวัย
- ง. ยุทธศาสตร์จังหวัดนครราชสีมา ยุทธศาสตร์ที่ ๓ เสริมสร้างและพัฒนาคน ชุมชน เมือง และการยกระดับการบริหารจัดการภาครัฐเพื่อสังคมคุณภาพสูง
- จ. ยุทธศาสตร์การพัฒนาระบบของ อบ.ท. ในเขตจังหวัดนครราชสีมา ยุทธศาสตร์ที่ ๒ ด้านการพัฒนาคุณภาพชีวิต

๒. ยุทธศาสตร์ที่ ๒ ด้านการพัฒนาคุณภาพชีวิต
 ๒.๘ กลยุทธ์ที่ ๑๒ ส่งเสริมและเร่งรัดการป้องกันและควบคุมโรคภัยไข้เจ็บที่มีประสิทธิผลและได้มาตรฐาน
 (๑) แผนงานสาธารณสุข

ที่	โครงการ	วัตถุประสงค์	เป้าหมาย (ผลลัพธ์ของโครงการ)	งบประมาณ				ตัวชี้วัด (KPI)	ผลที่คาดว่าจะได้รับ	หน่วยงาน รับผิดชอบ
				๒๕๖๖ (บาท)	๒๕๖๗ (บาท)	๒๕๖๘ (บาท)	๒๕๖๙ (บาท)			
๔	โครงการเริ่ม ชุดชุมชนสุขภาพ ขับเคลื่อนโครงการ ชีวิตปลอดโรคภัย ปลอดภัยจากโรค พิษสุราเข้าครัว พรช.ป.นิ.อ.บ. ศาลากลางจังหวัด สมเด็จพระเจ้าอยู่หัว กรมส่งเสริมการค้า อัครราชทูตจีน กรม พ.ร.อ.ศ.ร. สำนักงานวัฒนธรรม จังหวัดขอนแก่น	เพื่อดำเนินงาน วัดชี้แจง ควบคุมโรคพิษสุรา เข้าครัว โดยจัดสรรตาม จำนวนประชากร ศูนย์/อำเภอ ซึ่ง เข้าของ และไม่มี เจ้าของ	จัดให้ไม่น้อยกว่าร้อยละ ๘๐ ในพื้นที่ดำเนินการของพรช. จำนวน ๓,๐๐๐ จังหวัด ๗๐ ๐๗	๗๓,๐๐๐ (บาท)	๗๖,๐๐๐ (บาท)	๗๐,๐๐๐ (บาท)	๗๐,๐๐๐ (บาท)	ร้อยละ ๑๐๐ ของ ศูนย์และ อำเภอที่ได้รับ งบฯ ร้อย ละ ๗๐	ศูนย์/อำเภอ ได้ จัดกิจกรรม ตามที่ได้รับ ขมกษาณไว้	สำนักงานปลัด รพท.

- ก. ยุทธศาสตร์ชาติ ๒๐ ปี ยุทธศาสตร์ที่ ๓ ด้านการพัฒนาและเสริมสร้างศักยภาพทรัพยากรมนุษย์
- ข. แผนพัฒนาเศรษฐกิจและสังคมแห่งชาติ ฉบับที่ ๑๓ ไทยมีกำลังคนสมรรถนะ มุ่งเรียนรู้อย่างต่อเนื่อง ตอบโจทย์การพัฒนาแห่งอนาคต
- ค. Sustainable Development Goals: SDGs เป้าหมายที่ ๔ สร้างหลักประกันว่าทุกคนมีการศึกษาที่มีคุณภาพอย่างครอบคลุมและเท่าเทียมและสนับสนุนโอกาสในการเรียนรู้ตลอดชีวิต
- ง. ยุทธศาสตร์จังหวัดนครราชสีมา ยุทธศาสตร์ที่ ๓ เสริมสร้างและพัฒนาศูนย์ชุมชน เมือง และยกระดับการบริหารจัดการภาครัฐเพื่อสังคมคุณภาพสูง
- จ. ยุทธศาสตร์การพัฒนาของ อปท. เมืองแห่งนวัตกรรมเศรษฐกิจ ๒ ด้านการพัฒนาคุณภาพชีวิต

๒. ยุทธศาสตร์ที่ ๒ ด้านการพัฒนาคุณภาพชีวิต

๒.๘ ก่อยุทธ์ที่ ๑๖ ส่งเสริมและรวมแรงศรัทธาป้องกันและควบคุมโรคอย่างมีประสิทธิภาพและได้มาตรฐาน

(๑) แผนงานสาธารณสุข

ที่	โครงการ	วัตถุประสงค์	เป้าหมาย (ผลลัพธ์ทาง-การ)	งบประมาณ				ตัวชี้วัด (KPI)	ผลที่คาดว่าจะ จะได้รับ	หน่วยงาน รับผิดชอบ หลัก
				๒๕๖๖ (บาท)	๒๕๖๗ (บาท)	๒๕๖๘ (บาท)	๒๕๖๙ (บาท)			
๔	โครงการรณรงค์ ป้องกันและ ควบคุมโรคติดต่อ	เพื่อป้องกันและ ควบคุมโรคติดต่อที่ เกิดขึ้นในพื้นที่ รับผิดชอบของ รวมถึงโรคอุบัติใหม่	จัดทำคู่มือการ ป้องกันและควบคุมโรค -ให้คนรับรู้และ -คนรู้เกี่ยวกับโรคติดต่อ	๕๖,๐๐๐	๕๖,๐๐๐	๕๖,๐๐๐	๕๖,๐๐๐	แยกตาม โรคติดต่อ -ชุมชน -พื้นที่ -สาธารณสุข -สาธารณสุข	สาธารณสุข สำนักงาน สาธารณสุข ของ	
๕	โครงการรณรงค์ ป้องกันและ ควบคุมโรคติดต่อ ไม่ติดต่อ	เพื่อให้ประชาชน ดูแลสุขภาพของ -ให้คนรับรู้เรื่องโรค -ไม่ติดต่อ -เพื่อใช้ประโยชน์ -คนรู้ถึงวิธีการ -การดูแลสุขภาพ -สุขภาพที่เกี่ยว -โรค	ประชาสัมพันธ์ พื้นที่ตำบล ให้ประชาชน -ไม่ติดต่อ -เพื่อใช้ประโยชน์ -คนรู้ถึงวิธีการ -การดูแลสุขภาพ -สุขภาพที่เกี่ยว -โรค	๒๐,๐๐๐	๒๐,๐๐๐	๒๐,๐๐๐	๒๐,๐๐๐	ประชาชน กลุ่ม -ได้รับ -ตรวจ -สุขภาพ -พื้นที่ -สุขภาพ -สุขภาพ	สาธารณสุข สาธารณสุข สาธารณสุข	
รวม	๒ โครงการ			๗๖,๐๐๐	๗๖,๐๐๐	๗๖,๐๐๐	๗๖,๐๐๐			

- ก. ยุทธศาสตร์ชาติ ๒๐ ปี ยุทธศาสตร์ที่ ๓ ด้านการพัฒนาและเสริมสร้างศักยภาพทรัพยากรมนุษย์
- ข. แผนพัฒนาเศรษฐกิจและสังคมแห่งชาติ ฉบับที่ ๑๓ ไทยมีก้าวไกลคนละครึ่ง มุ่งเรียนรู้อย่างต่อเนื่อง ตอบโจทย์การพัฒนาแห่งอนาคต
- ค. Sustainable Development Goals: SDGs เป้าหมายที่ ๕ สร้างหลักประกันว่าทุกคนมีการศึกษาที่มีคุณภาพอย่างครอบคลุมและสำเร็จอย่างทั่วถึง
- ง. ยุทธศาสตร์จังหวัดนครราชสีมา ยุทธศาสตร์ที่ ๓ เสริมสร้างและพัฒนากายชุมชน เมือง และขยายยกระดับการบริหารจัดการภาครัฐเพื่อสังคมคุณภาพสูง
- จ. ยุทธศาสตร์การพัฒนาของ สปท. ในระดับจังหวัดนครราชสีมา ยุทธศาสตร์ที่ ๒ ด้านการพัฒนาคุณภาพชีวิต
- ๒. ยุทธศาสตร์ที่ ๒ ด้านการพัฒนาคุณภาพชีวิต

๒.๙ ภารกิจที่ ๑๓ ส่งเสริม พัฒนาคุณภาพและยกระดับคุณภาพชีวิตของเด็ก สตรี ผู้สูงอายุ ผู้พิการ ผู้ติดเหล้า ผู้ติดฝิ่น ผู้ติดเฮโรอีน และผู้ด้อยโอกาสให้ทัดเทียมเท่ากับบุคคลทั่วไป (๕) แผนงานสร้างความเข้มแข็งของชุมชน

ที่	โครงการ	วัตถุประสงค์	เป้าหมาย (แหล่งที่มาของโครงการ)	งบประมาณ			ตัวชี้วัด (KPI)	ผลที่คาดว่าจะได้รับ	หน่วยงานรับผิดชอบ
				๒๕๖๖ (บาท)	๒๕๖๗ (บาท)	๒๕๖๘ (บาท)			
๑	โครงการป้องกันและแก้ไขปัญหายาเสพติดที่มีพื้นที่เสี่ยงและเฝ้าระวัง การตั้งศูนย์ปฏิบัติการป้องกันและปราบปรามยาเสพติด ในพื้นที่เสี่ยง	เพื่อจัดการอาชญากรรม ความรู้ เรื่อง ยาเสพติดกับเด็ก และเยาวชนผู้ปกครอง และเยาวชนผู้ค้าสารเสพติด การตั้งศูนย์ปฏิบัติการป้องกันและปราบปรามยาเสพติดในพื้นที่เสี่ยง	จังหวัดนครราชสีมา และหน่วยงานที่เกี่ยวข้อง	๒๕๖๖ (บาท) ๕๐,๐๐๐	๒๕๖๗ (บาท) ๕๐,๐๐๐	๒๕๖๘ (บาท) ๕๐,๐๐๐	ร้อยละ ๘๐ เด็กและเยาวชนผู้ค้าสารเสพติดลดลง	เด็กและเยาวชนผู้ค้าสารเสพติด หน่วยงานผู้ค้าสารเสพติด การป้องกัน การตั้งศูนย์ปฏิบัติการป้องกันและปราบปรามยาเสพติด	สำนักปลัด อบต.
๒	โครงการฝึกอบรมและศึกษาดูงานเพื่อเพิ่มศักยภาพผู้นำชุมชนท้องถิ่น ของตนเอง	เพื่อจัดอบรมให้ ผู้นำชุมชน และศึกษาดูงาน เพื่อเพิ่มศักยภาพผู้นำชุมชนของตนเอง	๑. จัดอบรมให้แกนนำ ผู้นำชุมชน ๒. ศึกษาดูงานนอกสถานที่ จำนวน ๑๐ ชม/ปี	๒๕๖๖ (บาท) ๓๐๐,๐๐๐	๒๕๖๗ (บาท) ๓๐๐,๐๐๐	๒๕๖๘ (บาท) ๓๐๐,๐๐๐	ร้อยละ ๘๐ ผู้นำชุมชน ผู้นำ อบต. ผู้นำ อบต. ผู้นำ อบต. ผู้นำ อบต.	ผู้นำหมู่บ้าน ผู้นำ อบต. ผู้นำ อบต. ผู้นำ อบต. ผู้นำ อบต.	สำนักปลัด อบต.

- ก. ยุทธศาสตร์ชาติ ๒๐ ปี ยุทธศาสตร์ที่ ๓ ด้านการพัฒนาและเสริมสร้างศักยภาพทรัพยากรมนุษย์
- ข. แผนพัฒนาเศรษฐกิจและสังคมแห่งชาติ ฉบับที่ ๑๓ หมวดภายใต้ ๑๓ ไทยมีกำลังคนสมรรถนะ มุ่งเรียนรู้ต่อเนื่อง ครอบคลุมหน่วยงานแห่งอนาคต
- ค. Sustainable Development Goals: SDGs เป้าหมายที่ ๔ สร้างหลักประกันว่าทุกคนมีการศึกษาที่มีคุณภาพอย่างครอบคลุมและเท่าเทียมและสนับสนุนโอกาสในการเรียนรู้ตลอดชีวิต
- ง. ยุทธศาสตร์จังหวัดนครราชสีมา ยุทธศาสตร์ที่ ๓ เสริมสร้างและพัฒนาคน ชุมชน เมือง และภาครัฐจัดการบริหารระดับการบริหารจัดการระดับภาคสูง
- จ. ยุทธศาสตร์การพัฒนามาของ อปท. ในเขตจังหวัดนครราชสีมา ยุทธศาสตร์ที่ ๒ ด้านการพัฒนาคุณภาพชีวิต

๒. ยุทธศาสตร์ที่ ๒ ด้านการพัฒนาคุณภาพชีวิต
 ๒.๑. กลยุทธ์ที่ ๑๓ ส่งเสริม พัฒนาระบบสุขภาพและการพัฒนาคุณภาพชีวิตของเด็ก สตรี ผู้สูงอายุ ผู้พิการ ผู้ติดเชื้อ HIV และผู้ด้อยโอกาสให้ทัดเทียมเท่ากับบุคคลทั่วไป
 (๑) แผนงานสร้างความเข้มแข็งของชุมชน

ที่	โครงการ	วัตถุประสงค์	เป้าหมาย (ผลผลิตของโครงการ)	งบประมาณ				ตัวชี้วัด (KPI)	ผลที่คาดว่าจะได้รับ	หน่วยงาน รับผิดชอบ
				๒๕๖๖ (บาท)	๒๕๖๗ (บาท)	๒๕๖๘ (บาท)	๒๕๖๙ (บาท)			
๓	โครงการฝึกอบรมและศึกษาดูงาน เพื่อเพิ่มศักยภาพของผู้สูงอายุในพื้นที่ของ อบ.ท. ของผู้สูงอายุผู้พิการและคนชรา	เพื่อถ่ายทอดความรู้ ความรู้แก่ผู้สูงอายุ และศึกษาดูงาน เพื่อให้มีประสบการณ์ตรงจากการออกไปศึกษาดูงาน	๑. ได้รับความรู้กับ ผู้สูงอายุที่ออกนอกพื้นที่ จำนวน ๕๐ คน ๒. ศึกษาดูงานนอกสถานที่	๒๕๖๖ (บาท)	๒๕๖๗ (บาท)	๒๕๖๘ (บาท)	๒๕๖๙ (บาท)	ร้อยละ ๘๐ ของ	ผู้สูงอายุที่ได้รับความรู้ที่ได้รับมาปรับใช้ในการดำรงดำเนินชีวิตประจำวัน	สำนักงานผู้สูงอายุ อบ.ท.
๔	โครงการพัฒนาและส่งเสริมสร้างเสริมความเข้มแข็งของครอบครัว	เพื่อส่งเสริมการมีส่วนร่วมของประชาชนในการพัฒนาคุณภาพชีวิตของครอบครัว	- จัดกิจกรรมให้ความรู้แก่สตรีและกลุ่มครอบครัวในเขตพื้นที่ตำบลของชายจำนวน ๕๐ คน	๓๐,๐๐๐				ร้อยละ ๘๐ ของ	- สตรีมีการพัฒนา - สตรีได้รับข้อมูลข่าวสาร - บทบาทและหน้าที่ตนเอง	สำนักงานผู้สูงอายุ อบ.ท.
รวม	๔ โครงการ			๓๕๐,๐๐๐	๒๕๐,๐๐๐	๓๕๐,๐๐๐	๒๕๐,๐๐๐			

- ก. ยุทธศาสตร์ชาติ ๒๐ ปี ยุทธศาสตร์ที่ ๓ ด้านการพัฒนาและเสริมสร้างศักยภาพทรัพยากรมนุษย์
- ข. แผนพัฒนาเศรษฐกิจและสังคมแห่งชาติ ฉบับที่ ๑๓ ไทยมีก้าวถึงคนธรรมดา มุ่งเรียนรู้อย่างต่อเนื่อง คอบใจการพัฒนาแห่งอนาคต
- ค. Sustainable Development Goals: SDGs เป้าหมายที่ ๔ สร้างหลักประกันว่าทุกคนมีการศึกษาที่มีคุณภาพอย่างครอบคลุมและเท่าเทียมและสนับสนุนโอกาสในการเรียนรู้ตลอดชีวิต
- ง. ยุทธศาสตร์จังหวัดนครราชสีมา ยุทธศาสตร์ที่ ๗ เสริมสร้างและพัฒนากลุ่ม ชุมชน เมือง และภาวะระดับการบริหารจัดการภาครัฐเพื่อสังคมคุณภาพสูง
- จ. ยุทธศาสตร์การพัฒนาของ อปท. ในเขตนครจังหวัดนครราชสีมา ยุทธศาสตร์ที่ ๒ ด้านการพัฒนาคุณภาพชีวิต

๒. ยุทธศาสตร์ที่ ๒ ด้านการพัฒนาคุณภาพชีวิต

๒.๑ กอ.ยุทธที่ ๑๓ เสริมพัฒนาบทบาทและการพัฒนาคุณภาพชีวิตของเด็ก สตรี ผู้สูงอายุ ผู้พิการ ผู้ติดเชื้อ HIV และผู้ด้อยโอกาสให้ตั้งถิ่นฐานเท่ากับบุคคลทั่วไป (๒) แผนงานสังคมสงเคราะห์

ที่	โครงการ	วัตถุประสงค์	เป้าหมาย (ผลผลิตของโครงการ)	งบประมาณ			ตัวชี้วัด (KPI)	ผลที่คาดว่าจะได้รับ	หน่วยงาน รับผิดชอบ
				๒๕๖๒ (บาท)	๒๕๖๓ (บาท)	๒๕๖๔ (บาท)			
๑	โครงการช่วยเหลือ ประชาชนชาว อำเภอหนองบัว ระบัดพื้นที่ ระดับพื้นที่	เพื่อช่วยเหลือ ประชาชนที่ได้รับ ความเดือดร้อน หรือไม่สามารถ ช่วยเหลือตนเองได้ ในภาวะดำรงชีพ โดยอาจได้รับเป็น สิ่งของหรือจ่ายเป็น เงินช่วยเหลือ ที่จำเป็น	(ผลผลิตของโครงการ) -ให้ความช่วยเหลือประชาชน ในพื้นที่ตำบลต่างๆ เช่น -ด้านสาธารณสุข -ด้านส่งเสริมและพัฒนา คุณภาพชีวิต -ด้านสาธารณสุข -ด้านประกันและ สิ่งของหรือจ่ายเป็น เงินช่วยเหลือ	๒๐๐,๐๐๐ (บาท)	๒๐๐,๐๐๐ (บาท)	๒๕๖๔ (บาท)	ประชาชนผู้มี สิทธิได้รับ ความช่วยเหลือ ตาม ระเบียบฯ ได้รับความ ช่วยเหลือ ร้อยละ ๑๐๐	เทศบาล ได้รับทราบ ช่วยเหลือตาม สมควรแก่กรณี	สำนักปลัด อปท.

- ก. ยุทธศาสตร์ชาติ ๒๐ ปี ยุทธศาสตร์ที่ ๓ ด้านการพัฒนาและเสริมสร้างศักยภาพทรัพยากรมนุษย์
- ข. แผนพัฒนาเศรษฐกิจและสังคมแห่งชาติ ฉบับที่ ๑๓ หมวดขยายที่ ๑๒ ไทยมีกำลังคนสมรรถนะ มุ่งเรียนรู้อย่างคล่องมือ คอบใจการพัฒนาแห่งชาติ
- ค. Sustainable Development Goals: SDGs เป้าหมายที่ ๔ สร้างพลังร่วมกันว่าทุกคนมีการศึกษาที่มีคุณภาพอย่างครอบคลุมและเท่าเทียมและสนับสนุนโอกาสในการเรียนรู้ตลอดชีวิต
- ง. ยุทธศาสตร์จังหวัดนครราชสีมา ยุทธศาสตร์ที่ ๓ เสริมสร้างและพัฒนามนุษย์ชน เมือง และยกระดับการบริการสุขภาพรัฐเพื่อสังคมคุณภาพสูง
- จ. ยุทธศาสตร์การพัฒนาของ สปบ. ในเขตจังหวัดนครราชสีมา ยุทธศาสตร์ที่ ๒ ด้านการพัฒนาคุณภาพชีวิต

๒. ยุทธศาสตร์ที่ ๒ ด้านการพัฒนาคุณภาพชีวิต

๒.๙ กองทัพที่ ๒ เสริม พัฒนาระบบบริการและพัฒนาคณะแพทย์จิตของเด็ก ดชช. ผู้สูงอายุ ผู้พิการ ผู้ติดเจ็ท HIV และผู้ติดยาเสพติดเกี่ยวกับบุคคลทั่วไป (๒) แผนงานสังคมสงเคราะห์

ที่	โครงการ	วัตถุประสงค์	เป้าหมาย (ผลิตภัณฑ์ของบริการ)	งบประมาณ			ตัวชี้วัด (KPI)	ผลที่คาดว่าจะ จะได้รับ	หน่วยงาน รับผิดชอบ หลัก
				๒๕๖๖ (บาท)	๒๕๖๗ (บาท)	๒๕๖๘ (บาท)			
๒	โครงการออกเยี่ยม บ้านผู้สูงอายุ ผู้พิการ ผู้ป่วย ติดเตียงที่มีฐานะ ยากจนและไม่มีคน ดูแลในเขตตำบล หนองปลา	เพื่อเยี่ยมเยียน ดูแลช่วยเหลือ ผู้สูงอายุ ผู้พิการ ผู้ป่วยติดเตียงที่มี ฐานะยากจนและไม่มี คนดูแลในเขต	ผู้สูงอายุ ผู้พิการ ผู้ป่วยติด เตียงที่มีฐานะยากจนและไม่มี คนดูแลในเขตตำบล หนองปลาที่ได้รับการดูแล ช่วยเหลือในระดับ ตำบลต่าง ๆ	๒๓๐,๐๐๐	๒๕๐,๐๐๐	๒๕๐,๐๐๐	ผู้สูงอายุ ผู้พิการ ผู้ป่วย ติดเตียงที่มี ฐานะยากจน ร้อยละ ๖๐ ได้รับการดูแล ช่วยเหลือ	สำนักงาน ส่งเสริมสุขภาพ ตำบล	
รวม	๒ โครงการ			๒๓๐,๐๐๐	๒๕๐,๐๐๐	๒๕๐,๐๐๐			

- ก. ยุทธศาสตร์ชาติ ๒๐ ปี ยุทธศาสตร์ที่ ๒ ด้านการสร้างความสามารถในการแข่งขัน
- ข. แผนพัฒนาเศรษฐกิจและสังคมแห่งชาติ ฉบับที่ ๑๓ หมวดที่ ๑๓ ไทยมีวิสาหกิจขนาดกลางและขนาดย่อมที่เข้มแข็ง มีศักยภาพสูง และสามารถแข่งขันได้
- ค. Sustainable Development Goals: SDGs เป้าหมายที่ ๑๒ ทรัพยากรที่ ๑๒ ร่างหลัก: ประสิทธิภาพการบริโภคและการบริโภคที่ยั่งยืน
- ง. ยุทธศาสตร์จังหวัดนครราชสีมา ยุทธศาสตร์ที่ ๑ ส่งเสริม พัฒนา พัฒนาการยกระดับด้านการเกษตร และภาพเศรษฐกิจมูลค่าสูง
- จ. ยุทธศาสตร์การพัฒนาของ สปท. ในเขตจังหวัดนครราชสีมา ยุทธศาสตร์ที่ ๓ ด้านการพัฒนาเศรษฐกิจ
- ฉ. ยุทธศาสตร์ที่ ๓ ด้านการพัฒนาเศรษฐกิจ

๓.๑ กออยู่พื้นที่ ๑๑ สนับสนุนการเพิ่มศักยภาพสินค้าและกระดลตาของท้องถิ่น
(๑) แผนงานการเกษตร

ที่	โครงการ	วัตถุประสงค์	เป้าหมาย (ผลิตภัณฑ์ของโครงการ)	งบประมาณ			ตัวชี้วัด (KPI)	ผลที่คาดว่าจะได้รับ	หน่วยงาน รับผิดชอบหลัก
				๒๕๖๖ (บาท)	๒๕๖๗ (บาท)	๒๕๖๘ (บาท)			
๑	โครงการส่งเสริมและเชื่อมโยงเกษตรกรอำเภอเสิงสาง อำเภอเสิงสาง	๑. เพื่อให้เกษตรกรมีความรู้เกี่ยวกับ การเชื่อมโยงเกษตรกร อำเภอเสิงสาง	จัดอบรมให้ความรู้เกี่ยวกับ วิธีการที่เกษตรกรใช้สร้าง รายได้ให้กับครอบครัว ของตนเอง จำนวน ๓๕ คน	๕๐,๐๐๐			ร้อยละ ๕๐ ของผู้เข้าร่วม โครงการ สามารถ นำไป ปฏิบัติได้จริง	เกษตรกรรม ความรู้ความ เข้าใจในกาทำ เกษตรอินทรีย์ และมักได้ไป ปฏิบัติตาม	สำนักงาน เขต อบต.

- ก. ยุทธศาสตร์ชาติ ๒๐ ปี ยุทธศาสตร์ที่ ๒ ด้านการต่างประเทศสามารถในการแข่งขัน
- ข. แผนพัฒนาเศรษฐกิจและสังคมแห่งชาติ ฉบับที่ ๑๓ ยุทธศาสตร์ที่ ๑ ไทยมีวิสาหกิจขนาดกลางและขนาดย่อมที่เข้มแข็ง มีศักยภาพสูง และสามารถแข่งขันได้
- ค. Sustainable Development Goals: SDGs เป้าหมายที่ ๑๒ ทรัพยากรยั่งยืน ได้มีรูปแบบการเติบโตและการบริโภคที่ยั่งยืน
- ง. ยุทธศาสตร์จังหวัดนวัตกรรมสูง ยุทธศาสตร์ที่ ๑ ส่งเสริม พัฒนา จัดทำ และยกระดับด้านการเกษตร และบริการแปรรูปมูลค่าสูง
- จ. ยุทธศาสตร์การพัฒนาระบบของ สปท. ในเขตจังหวัดนครราชสีมา ยุทธศาสตร์ที่ ๓ ด้านการพัฒนาระบบเศรษฐกิจ
- ฉ. ยุทธศาสตร์ที่ ๓ ด้านการพัฒนาระบบธุรกิจ
- ๓.๑ กลยุทธ์ที่ ๑๓ สนับสนุนการเพิ่มศักยภาพสินค้าและมาตรฐานของท้องถิ่น

(๑) แผนงานการเกษตร

ที่	โครงการ	วัตถุประสงค์	เป้าหมาย (ผลลัพธ์ของโครงการ)	งบประมาณ				ตัวชี้วัด (KPI)	ผลที่คาดว่าจะได้รับ	หน่วยงาน รับผิดชอบ
				๒๕๖๖ (บาท)	๒๕๖๗ (บาท)	๒๕๖๘ (บาท)	๒๕๖๙ (บาท)			
๑	โครงการปลูก/ ักขะ/อนุรักษ์พืช ในศูนย์โพธิ์ชัยเมืองมหาสารคาม พระราชดำริ สมเด็จพระเทพฯ รัตนราชสุดาฯ สยามบรมราชกุมารี	ส่งเสริม อนุรักษ์สิ่งแวดล้อม พืชสมุนไพร เกษตรพื้นที่ รับผิดชอบของ สมเด็จพระราชินีนาถฯ ๒. เพื่อให้ การศึกษาดูงานสร้าง จิตสำนึกในการ อนุรักษ์สิ่งแวดล้อม เพื่อส่งเสริมให้แม่ ไม้ค้ำฟ้า เติบโต และขยาย	(ผลลัพธ์ของโครงการ)	๑๐๐,๐๐๐	๑๐๐,๐๐๐	๑๐๐,๐๐๐	๑๐๐,๐๐๐	ร้อยละ ๕๐ ของ หมู่บ้านที่ ดำเนินการ ดำเนินการ	สามารถอนุรักษ์ ความหลากหลาย ทางชีวภาพที่ รับผิดชอบของ ผ.ค.ของของ อบ. และให้ ศึกษาดูงาน จัดสำนึกในการ อนุรักษ์สิ่งแวดล้อม พัฒนาให้แม่ ไม้ค้ำฟ้า เติบโต และขยาย พร้อม	พาณิชย์ สำนักงาน เขต.
รวม	๒ โครงการ			๑๐๐,๐๐๐	๑๐๐,๐๐๐	๑๐๐,๐๐๐	๑๐๐,๐๐๐			

- ก. ยุทธศาสตร์ชาติ ๒๐ ปี ยุทธศาสตร์ที่ ๒ ด้านการสร้างความรู้ความสามารถในภาวสังคมเชิงชัย
- ข. แผนพัฒนาเศรษฐกิจและสังคมแห่งชาติ ฉบับที่ ๑๓ หมายเหตุที่ ๗ ไทยมีวิสัยทัศน์ด้านสุขภาพและขนาดของที่เริ่มแข็ง มีศักยภาพสูง และสามารถแข่งขันได้
- ค. Sustainable Development Goals SDGs เป้าหมายที่ ๑๒ สร้างหลักประกันให้มีรูปแบบการผลิตและการบริโภคที่ยั่งยืน
- ง. ยุทธศาสตร์จังหวัดนครราชสีมา ยุทธศาสตร์ที่ ๓ ส่งเสริม พัฒนา และยกระดับด้านการเกษตร และการแปรรูปมูลค่าสูง
- จ. ยุทธศาสตร์การพัฒนาระบบ อปท. ในเขตจังหวัดนครราชสีมา ยุทธศาสตร์ที่ ๓ ด้านการพัฒนาเศรษฐกิจ
- ฉ. ยุทธศาสตร์ที่ ๓ ด้านการพัฒนาเศรษฐกิจ

๓.๒ กอ.ยพที่ ๙ ส่งเสริมและสนับสนุนการรวมและแปรรูปสินค้าทางการเกษตรอย่างมีคุณภาพโดยนำเครื่องจักร และเทคโนโลยีใหม่มาใช้ เพื่อเพิ่มมูลค่าสินค้า และปริมาณสินค้าคุณภาพในตำบล

(๑) แผนงานการเกษตร

ที่	โครงการ	วัตถุประสงค์	เป้าหมาย (ผลผลิตของโครงการ)	งบประมาณ				ตัวชี้วัด (KPI)	ผลที่คาดว่าจะ ได้รับ	หน่วยงาน รับผิดชอบ
				๒๕๖๖ (บาท)	๒๕๖๗ (บาท)	๒๕๖๘ (บาท)	๒๕๖๙ (บาท)			
๑	โครงการแปรรูปผลิตภัณฑ์ทางการเกษตร	เพื่อให้สามารถแปรรูปผลิตภัณฑ์ทางการเกษตรได้ เพิ่มศักยภาพในการแปรรูปผลผลิตทางการเกษตร เพิ่มมูลค่าผลผลิตทางการเกษตร	จัดอบรมใช้กับเกษตรกร ตำบลหนองโพธิ์ จำนวน ๕๐ คน	๕๐,๐๐๐				ร้อยละของหมู่บ้านที่มี ผู้นำชุมชน/ กลุ่มเกษตรกรใช้ มีความตื่นตัว เข้ามาสมัคร บุคลากรและมี เข้าร่วมในโครงการ พัฒนาแก้ไข ปัญหาของ ชุมชนต่างๆ จริงจัง	สำนักปลัด อบต.	
รวม	๑ โครงการ			๕๐,๐๐๐						

- ก. ยุทธศาสตร์ชาติ ๒๐ ปี ยุทธศาสตร์ที่ ๒ ด้านการสร้างความรู้ความสามารถในการแข่งขัน
- ข. แผนพัฒนาเศรษฐกิจและสังคมแห่งชาติ ฉบับที่ ๑๓ หมวดหน้าที่ ๗ โद्यมวิสาหกิจขนาดกลางและขนาดย่อมที่เข้มแข็ง มีศักยภาพสูง และสามารถแข่งขันได้
- ค. Sustainable Development Goals: SDGs เป้าหมายที่ ๑๒ สร้างหลักประกันให้มีรูปแบบการผลิตและการบริโภคที่ยั่งยืน
- ง. ยุทธศาสตร์จังหวัดนครราชสีมา ยุทธศาสตร์ที่ ๕ ส่งเสริม พัฒนา และยกระดับด้านเกษตรกรรม และกาจแปรรูปมูลค่าสูง
- จ. ยุทธศาสตร์การพัฒนาของ อบต. ไผ่ซางจิ่งพัฒนาศรราชสีมา ยุทธศาสตร์ที่ ๓ ด้านการพัฒนาเศรษฐกิจ

๓. ยุทธศาสตร์ที่ ๓ ด้านการพัฒนาเศรษฐกิจ

๓.๓ กิจยุทธ์ที่ ๓๑ ส่งเสริมการบริหารจัดการขยะมูลฝอย สิ่งปฏิกูล และระบบการบำบัดน้ำเสีย

(๑) แผนงานสาธารณสุข

ที่	โครงการ	วัตถุประสงค์	เป้าหมาย (ผลลัพธ์เชิงบวก/ตรงการ)	งบประมาณ			ตัวชี้วัด (KPI)	ผลที่คาดว่าจะ จะได้รับ	หน่วยงาน รับผิดชอบ
				๒๕๖๖ (บาท)	๒๕๖๗ (บาท)	๒๕๖๘ (บาท)			
๑	โครงการแปรรูปขยะสดเป็นปุ๋ยหมักที่ตำบล	๑. เพื่อส่งเสริมให้เกษตรกรนำปุ๋ยหมักมาใช้ในแปลงนา	ได้งบประมาณ ๑๐๐,๐๐๐ บาท จัดทำปุ๋ยหมัก ๑๐๐ ตัน	๕๕,๐๐๐ (บาท)	๒๕,๐๐๐ (บาท)	๒๕,๐๐๐ (บาท)	๑. ร้อยละ ๕๐ ของครัวเรือนที่นำปุ๋ยหมักมาใช้ ๒. จำนวนเกษตรกรที่เข้าร่วม ๓๐๐ ครัวเรือน	- คุ้มค่าของ - ปลอดภัย - ง่ายต่อการ ใช้	หลัก สำนักปลัด อบต.
รวม	๑ โครงการ			๕๐,๐๐๐					

- ก. ยุทธศาสตร์ชาติ ๒๐ ปี ยุทธศาสตร์ที่ ๓ ด้านการพัฒนาและเสริมสร้างศักยภาพทรัพยากรมนุษย์
- ข. แผนพัฒนาเศรษฐกิจและสังคมแห่งชาติ ฉบับที่ ๑๓ หมวดที่ ๑๓ ไทยมีพื้นที่และเมืองอัจฉริยะที่มีอายุอยู่ตลอดกาลเติบโตได้อย่างยั่งยืน
- ค. Sustainable Development Goals: SDGs เป้าหมายที่ ๑๓ สร้างหลักประกันว่าคนมีชีวิตที่มีสุขภาพดีและส่งเสริมความเป็นอยู่ที่ดีสำหรับทุกคนในทุกวัย
- ง. ยุทธศาสตร์จังหวัดนครราชสีมา ยุทธศาสตร์ที่ ๔ ยกระดับด้านความมั่นคงปลอดภัยในชีวิตและทรัพย์สินของประชาชน
- จ. ยุทธศาสตร์การพัฒนาของ สวท. ในเขตจังหวัดนครราชสีมา ยุทธศาสตร์ที่ ๔ ด้านการพัฒนาเมือง
- ๔. ยุทธศาสตร์ที่ ๔ ด้านการพัฒนาเมือง

๔.๑ กฤษฎีที่ ๒๘ ส่งเสริมการรักษาความสงบเรียบร้อยและความปลอดภัยในชีวิตและทรัพย์สิน

(๑) แผนงานการรักษาสงบภายใน

ที่	โครงการ	วัตถุประสงค์	เป้าหมาย (ผลลัพธ์เชิงโครงการ)	งบประมาณ			ตัวชี้วัด (KPI)	ผลที่คาดว่าจะได้รับ	หน่วยงาน รับผิดชอบ
				๒๕๖๖ (บาท)	๒๕๖๗ (บาท)	๒๕๖๘ (บาท)			
๑	โครงการฝึกอบรม อปท. อบต. ว.อ.อ.พ.อ. (หลักสูตรอบรม)	เพื่อจัดฝึกอบรม อปท. ให้มีการ บทบาทที่ระดม ให้สามารถช่วยเหลือ ผู้ประสบภัยใน สถานการณ์ต่าง ๆ	จัดฝึกอบรมสมาชิก อปท. อ.ส.ท. ท้องถิ่น จำนวน ๓๐ คน/ปี	๒๕๖๖ (บาท) ๓๐๐,๐๐๐	๒๕๖๗ (บาท)	๒๕๖๘ (บาท)	จำนวนผู้ เข้ารับการ ฝึกอบรม	ส่งเสริม ได้รับ ฝึกอบรม เพิ่ม ขึ้น การป้องกัน และ การ การช่วยเหลือ	สำนักปลัด อบต.
๒	โครงการฝึกอบรม อปท. อบต. ท.อ.อ.พ.อ. (หลักสูตรจัดตั้ง)	เพื่อจัดฝึกอบรม ผู้ปฏิบัติงาน อปท. ให้มี ความรู้ ความสามารถ ในการ ช่วยเหลือผู้ ประสบภัย	จัดฝึกอบรมอปท. หลักสูตร จัดตั้งจำนวน ๓๐ คน	๓๐๐,๐๐๐			ร้อยละของ อปท. ที่ ผ่านการ อบรม	กรม ส่งเสริม อาชีพ กรม ส่งเสริม การ เกษตร	สำนักปลัด อบต.

- ก. ยุทธศาสตร์ชาติ ๒๐ ปี ยุทธศาสตร์ที่ ๓ ด้านการพัฒนาและเสริมสร้างศักยภาพทรัพยากรมนุษย์
 - ข. แผนพัฒนาเศรษฐกิจและสังคมแห่งชาติ ฉบับที่ ๑๓ หมวดขยายที่ ๕ ไทยมีพื้นที่เกษตรที่มีโอกาสอยู่ ปลอดภัย เติบโตได้อย่างยั่งยืน
 - ค. Sustainable Development Goals: SDGs เป้าหมายที่ ๑๒ สร้างหลักประกันที่มีคุณภาพและเป็นอยู่ที่ดีสำหรับทุกคนในทุกวัย
 - ง. ยุทธศาสตร์จังหวัดนครราชสีมา ยุทธศาสตร์ที่ ๕ ยกระดับคุณภาพชีวิตและยกระดับขีดความสามารถของประชาชน
 - จ. ยุทธศาสตร์การพัฒนาของ อปท. โมเดลจังหวัดนครราชสีมา ยุทธศาสตร์ที่ ๔ ด้านการพัฒนาเมือง
 - ๔. ยุทธศาสตร์ที่ ๔ ด้านการพัฒนาเมือง
 - ๔.๑ กลยุทธ์ที่ ๒๔ ส่งเสริมการศึกษาดวงเมืองและความปลอดภัยในชีวิตและทรัพย์สิน
- (๑) แผนงานการศึกษาดวงเมือง

ที่	โครงการ	วัตถุประสงค์	เป้าหมาย (ผลผลิตของโครงการ)	งบประมาณ				ตัวชี้วัด (KPI)	ผลที่คาดว่าจะได้รับ	หน่วยงาน รับผิดชอบ			
				๒๕๖๖ (บาท)	๒๕๖๗ (บาท)	๒๕๖๘ (บาท)	๒๕๖๙ (บาท)						
๓	โครงการป้องกันและลดอุบัติเหตุทางถนนในจังหวัดนครราชสีมา	เพื่อสิ่งสูงบริการประชาชนอย่างปลอดภัย	๑. จัดตั้งจุดบริการประชาชน ต่างสถานที่ใหม่ ๒. จัดตั้งจุดบริการประชาชน ช่วงเทศกาลสงกรานต์ ๓. จัดตั้งจุดบริการประชาชน ช่วงวันหยุดยาว	๕๐,๐๐๐	๕๐,๐๐๐	๒๕๖๘ (บาท)	๒๕๖๙ (บาท)	๒๕๖๗ (บาท)	๒๕๖๘ (บาท)	ร้อยละ ๙๐ ของอุบัติเหตุที่ อุบัติเหตุที่ ลดลง	ผู้บังคับบัญชา ประชาชน จิตอาสา อาสาสมัคร	สำนักงานป้องกันและลดอุบัติเหตุทางถนน จังหวัดนครราชสีมา	สำนักงานป้องกันและลดอุบัติเหตุทางถนน จังหวัดนครราชสีมา
๔	โครงการฝึกอบรมผู้ปฏิบัติงานที่มีศักยภาพ	เพื่อเพิ่มความรู้และทักษะให้กับผู้ปฏิบัติงาน	ฝึกอบรมงาน ผู้ปฏิบัติงาน ป้องกันและบรรเทาสาธารณภัย ภัยป้องกันและบรรเทาสาธารณภัย ป้องกันและบรรเทา สาธารณภัย	๕๐,๐๐๐	-	-	-	๕๐,๐๐๐	๕๐,๐๐๐	ผู้เข้ารับการ ฝึกอบรม สามารถ ปฏิบัติงาน ได้อย่างมีประสิทธิภาพ	ผู้เข้ารับการ ฝึกอบรม สามารถ ปฏิบัติงาน ได้อย่างมีประสิทธิภาพ	สำนักงานป้องกันและลดอุบัติเหตุทางถนน จังหวัดนครราชสีมา	สำนักงานป้องกันและลดอุบัติเหตุทางถนน จังหวัดนครราชสีมา

- ก. ยุทธศาสตร์ชาติที่ ๒๐ ที่ ยุทธศาสตร์ที่ ๓ ด้านการพัฒนาและเสริมสร้างศักยภาพทรัพยากรมนุษย์
- ข. แผนพัฒนาเศรษฐกิจและสังคมแห่งชาติ ฉบับที่ ๑๓ พ.ศ. ๒๕๖๕-๒๕๖๙ ที่ ๔ ไทยมีพื้นที่และมิต้องอัจฉริยะที่น่าอยู่ ปลอดภัย เด็ดขาดอย่างยั่งยืน
- ค. Sustainable Development Goals: SDGs เป้าหมายที่ ๑๒ ทรัพยากรที่คุ้มค่าและมีชีวิตที่มีสุขภาพดีและส่งเสริมความเป็นอยู่ที่ดีสำหรับทุกคนในทุกวัย
- ง. ยุทธศาสตร์จังหวัดนครราชสีมา ยุทธศาสตร์ที่ ๔ ยกระดับขีดความสามารถมนุษย์และทรัพย์สินของประชาชน
- จ. ยุทธศาสตร์การพัฒนาระบบราชการ สป.ท. ในเขตจังหวัดนครราชสีมา ยุทธศาสตร์ที่ ๔ ด้านการพัฒนาเมือง
- ๔. ยุทธศาสตร์ที่ ๔ ด้านการพัฒนาเมือง

๔.๑ กลยุทธ์ที่ ๒๔ ส่งเสริมการรักษาความสงบเรียบร้อยและความปลอดภัยในชีวิตและทรัพย์สิน

(๑) แผนงานการรักษาความสงบภายใน

ที่	โครงการ	วัตถุประสงค์	เป้าหมาย (ผลลัพธ์ของโครงการ)	งบประมาณ				ตัวชี้วัด (KPI)	ผลที่คาดว่าจะได้รับ	หน่วยงาน รับผิดชอบ
				๒๕๖๖ (บาท)	๒๕๖๗ (บาท)	๒๕๖๘ (บาท)	๒๕๖๙ (บาท)			
๔	โครงการฝึกอบรม เพื่อลดอุบัติเหตุ อาสารักษาดูแล กำลังพลพลเรือน (อป.พร.)อป.ด. นครราชสีมา	เพื่อลดอุบัติเหตุ พัฒนาความรู้ความ เข้าใจในการ ช่วยเหลือด้านการ ป้องกันและบรรเทา สาธารณภัยใน เบื้องต้นและ สามารถนำความรู้ที่ ได้รับไปขยายผลให้ ถูกต้อง ถูกวิธีตาม หลักปฏิบัติ	๑.มีกระบวนการและศึกษาดูงาน นอกสถานที่ ๒.อาสาสมัครป้องกันภัยฝ่าย พลเรือน (อป.พร.)อป.ด. นครราชสีมา จำนวน ๕๐ คน	๑๐๐,๐๐๐				ผู้เข้าร่วม โครงการ มาจากการ อบรมร้อยละ ๘๐	นายสาธิต มีตร โย่งกับภัยฝ่าย พลเรือน (เจ. พระยอดพระรอง หอย มีครบรู ความเข้าใจใน การช่วยเหลือ ด้านการป้องกัน และบรรเทาสาธารณ ภัยร้อยละ ๘๐ เบื้องต้นและ สามารถนำ ความรู้ที่ได้รับไป ขยายผลให้ ถูกต้อง ถูกวิธี ตามหลักปฏิบัติ	หน่วยงาน รับผิดชอบ สภ.กบ.ป.ส. อ.พ.

- ก. ยุทธศาสตร์ชาติ ๒๐ ปี ยุทธศาสตร์ที่ ๓ ด้านการพัฒนาและเสริมสร้างศักยภาพทรัพยากรมนุษย์
- ข. แผนพัฒนาเศรษฐกิจและสังคมแห่งชาติ ฉบับที่ ๑๓ หมายเหตุที่ ๔ ไทยมีพื้นที่และเมืองอัจฉริยะที่น้อย ปลอดภัย เด็ดขาดได้อย่างยั่งยืน
- ค. Sustainable Development Goals: SDGs เป้าหมายที่ ๑๒ สร้างหลักประกันว่าคนมีชีวิตที่มีสุขภาพดีและส่งเสริมความเป็นอยู่ที่ดีสำหรับทุกคนในทุกวัย
- ง. ยุทธศาสตร์จังหวัดนครราชสีมา ยุทธศาสตร์ที่ ๕ ยกระดับความมั่นคงปลอดภัยในชีวิตและทรัพย์สินของประชาชน
- จ. ยุทธศาสตร์การพัฒนาของ อปท. ในเขตจังหวัดนครราชสีมา ยุทธศาสตร์ที่ ๔ ด้านการพัฒนาเมือง
- ๔. ยุทธศาสตร์ที่ ๔ ด้านการพัฒนาเมือง

๔.๑ กลยุทธ์ที่ ๒๘ ส่งเสริมการรักษาความสงบเรียบร้อยและความปลอดภัยในชีวิตและทรัพย์สิน
(๑) แผนงานการรักษาความสงบภายใน

ที่	โครงการ	วัตถุประสงค์	เป้าหมาย (ผลลัพธ์ของโครงการ)	งบประมาณ					ตัวชี้วัด (KPI)	ผลที่คาดว่าจะได้รับ	หน่วยงาน รับผิดชอบ หลัก
				๒๕๖๖ (บาท)	๒๕๖๗ (บาท)	๒๕๖๘ (บาท)	๒๕๖๙ (บาท)	๒๕๗๐ (บาท)			
๖	โครงการฝึกอบรม ทบทวนชุด ปฏิบัติการจิตอาสา ภัยพิบัติประจำ อปท.หนองไทย	เพื่อจัดฝึกอบรม ให้ได้มีการทบทวน ทักษะการให้ความ ช่วยเหลือ ผู้ประสบภัยใน สถานการณ์ต่าง ๆ	-อบรมให้ความรู้จิตอาสาภัย พิบัติขององค์การบริหาร ส่วนตำบลหนองไทย จำนวน ๕๐ คน	๒๕๖๖ (บาท)	๒๕๖๗ (บาท)	๒๕๖๘ (บาท)	๒๕๖๙ (บาท)	๒๕๗๐ (บาท)	จิตอาสาภัย พิบัติ จำนวนไม่น้อยกว่า ร้อยละ ๘๐ ผ่านการ อบรม	-ผู้เข้ารับการ อบรมสามารถ ปฏิบัติหน้าที่ ช่วยเหลือเจ้า พนักงานในการ ป้องกันและ บรรเทาสาธารณ ภัยในพื้นที่เกิด เหตุได้อย่าง ถูกต้อง รวดเร็ว เป็นระบบและมี มาตรฐาน เดียวกัน	สำนักปลัด อบต.
รวม	๖ โครงการ			๓๐๐,๐๐๐	๓๐๐,๐๐๐	๒๕๐,๐๐๐	๕๐,๐๐๐	๑๐๐,๐๐๐			

- ก. ยุทธศาสตร์ฯ ปี ๒๐ ปี ยุทธศาสตร์ที่ ๓ ดำเนินการพัฒนาและเสริมสร้างศักยภาพทรัพยากรมนุษย์
- ข. แผนพัฒนาเศรษฐกิจและสังคมแห่งชาติ ฉบับที่ ๑๓ ยุทธศาสตร์ที่ ๑๑ ไทยสามารถลดความเสี่ยงและผลกระทบจากภัยธรรมชาติและการเปลี่ยนแปลงสภาพภูมิอากาศ
- ค. Sustainable Development Goals: SDGs เป้าหมายที่ ๑๓ ปฏิบัติการอย่างเร่งด่วนเพื่อต่อสู้การเปลี่ยนแปลงสภาพภูมิอากาศและผลกระทบที่เกี่ยวข้อง
- ง. ยุทธศาสตร์จังหวัดพัฒนาระบบราชการ ยุทธศาสตร์ที่ ๒ ยุทธศาสตร์ปฏิบัติการพัฒนาระบบราชการให้มีประสิทธิภาพและคุ้มค่า
- จ. ยุทธศาสตร์พัฒนาระบบราชการ ยุทธศาสตร์ที่ ๔ ด้านการพัฒนาระบบราชการ

๔.๒ กลยุทธ์ที่ ๓๐ ส่งเสริมการเข้าถึงดิจิทัลในภาคส่วนข้ามเขต พื้นที่ และอนุรักษ์ทรัพยากรธรรมชาติและสิ่งแวดล้อม
 (๑) แผนงานการเกษตร

ที่	โครงการ	วัตถุประสงค์	เป้าหมาย (ผลผลิต/โครงการ)	งบประมาณ			ตัวชี้วัด (KPI)	ผลที่คาดว่าจะ ได้	หน่วยงาน รับผิดชอบ
				๒๕๖๖ (บาท)	๒๕๖๗ (บาท)	๒๕๖๘ (บาท)			
๑	โครงการส่งเสริม การปลูกข้าว นาปรัง พระราชดำริ	เพื่อเป็นการ และอนุรักษ์ แหล่ง ของ	รองรับการ พื้นที่ บริเวณ เขต	๒๕,๐๐๐ (บาท)	๒๕,๐๐๐ (บาท)	๒๕,๐๐๐ (บาท)	ร้อยละของ การ พื้นที่ บริเวณ ปลูก เนื้อ	พื้นที่ พื้นที่ เพิ่ม	สำนัก อบ.
๒	โครงการ ส่งเสริม ปลูก ประ คว กับ โย ผ ส	เพื่อ ส่งเสริม ปลูก ประ คว กับ โย ผ ส	พื้นที่ ใน จำนวน	๒๐,๐๐๐ (บาท)	๒๐,๐๐๐ (บาท)	๒๐,๐๐๐ (บาท)	ร้อยละของ พื้นที่ เพิ่ม	- จำนวน เพิ่ม - ราช จัด อนุรักษ์ พ ธรรม เงิน	สำนัก อบ.

- ก. ยุทธศาสตร์ชาติ ๒๐ ปี ยุทธศาสตร์ที่ ๓ ด้านการพัฒนาและเสริมสร้างศักยภาพทรัพยากรมนุษย์
- ข. แผนพัฒนาเศรษฐกิจและสังคมแห่งชาติ ฉบับที่ ๑๓ ไทยสร้างไทย ยุทธศาสตร์ที่ ๓๓ ไทยสร้างไทย
- ค. Sustainable Development Goals: SDGs เป้าหมายที่ ๑๓ ภูมิอากาศ
- ง. ยุทธศาสตร์จังหวัดนครราชสีมา ยุทธศาสตร์ที่ ๒ ยุทธศาสตร์ด้านสุขภาพ
- จ. ยุทธศาสตร์การพัฒนาของ อบข. ในเขตจังหวัดนครราชสีมา ยุทธศาสตร์ที่ ๔ ด้านการพัฒนาเมือง
- ฉ. ยุทธศาสตร์ที่ ๔ ด้านการพัฒนาเมือง

๔.๒ กลยุทธ์ที่ ๓๐ ส่งเสริมการสร้างขีดความสามารถที่มีคุณภาพชีวิตและสิ่งแวดล้อม
 (๑) แผนงานการเกษตร

ที่	โครงการ	วัตถุประสงค์	เป้าหมาย (ผลผลิตเชิงโครงสร้าง)	งบประมาณ			ตัวชี้วัด (KPI)	ผลที่คาดว่าจะ จะได้รับ	หน่วยงาน รับผิดชอบ
				๒๕๖๖ (บาท)	๒๕๖๗ (บาท)	๒๕๖๘ (บาท)			
๓	โครงการอนุรักษ์พันธุกรรมพืชอันเนื่องมาจากพระราชดำริ สมเด็จพระนางเจ้าสิริกิติ์ พระบรมราชินีนาถ	๑. เพื่ออนุรักษ์พันธุกรรมพืชอันเนื่องมาจากพระราชดำริสมเด็จพระนางเจ้าสิริกิติ์ พระบรมราชินีนาถ ๒. เพื่ออนุรักษ์พันธุกรรมพืชอันเนื่องมาจากพระราชดำริสมเด็จพระนางเจ้าสิริกิติ์ พระบรมราชินีนาถ	กรมการเกษตร ๑. อนุรักษ์พันธุกรรมพืชอันเนื่องมาจากพระราชดำริสมเด็จพระนางเจ้าสิริกิติ์ พระบรมราชินีนาถ ๒. อนุรักษ์พันธุกรรมพืชอันเนื่องมาจากพระราชดำริสมเด็จพระนางเจ้าสิริกิติ์ พระบรมราชินีนาถ	๒๕๖๖ (บาท)	๒๕๖๗ (บาท)	๒๕๖๘ (บาท)	ร้อยละของพื้นที่อนุรักษ์พันธุกรรมพืชอันเนื่องมาจากพระราชดำริสมเด็จพระนางเจ้าสิริกิติ์ พระบรมราชินีนาถ	ส.ก.ว.ล. อนุรักษ์พันธุกรรมพืชอันเนื่องมาจากพระราชดำริสมเด็จพระนางเจ้าสิริกิติ์ พระบรมราชินีนาถ	สำนักงานปศุสัตว์ กรมการเกษตร
	โครงการอนุรักษ์พันธุกรรมพืชอันเนื่องมาจากพระราชดำริสมเด็จพระนางเจ้าสิริกิติ์ พระบรมราชินีนาถ	๑. เพื่ออนุรักษ์พันธุกรรมพืชอันเนื่องมาจากพระราชดำริสมเด็จพระนางเจ้าสิริกิติ์ พระบรมราชินีนาถ ๒. เพื่ออนุรักษ์พันธุกรรมพืชอันเนื่องมาจากพระราชดำริสมเด็จพระนางเจ้าสิริกิติ์ พระบรมราชินีนาถ	กรมการเกษตร ๑. อนุรักษ์พันธุกรรมพืชอันเนื่องมาจากพระราชดำริสมเด็จพระนางเจ้าสิริกิติ์ พระบรมราชินีนาถ ๒. อนุรักษ์พันธุกรรมพืชอันเนื่องมาจากพระราชดำริสมเด็จพระนางเจ้าสิริกิติ์ พระบรมราชินีนาถ	๒๕๖๖ (บาท)	๒๕๖๗ (บาท)	๒๕๖๘ (บาท)	ร้อยละของพื้นที่อนุรักษ์พันธุกรรมพืชอันเนื่องมาจากพระราชดำริสมเด็จพระนางเจ้าสิริกิติ์ พระบรมราชินีนาถ	ส.ก.ว.ล. อนุรักษ์พันธุกรรมพืชอันเนื่องมาจากพระราชดำริสมเด็จพระนางเจ้าสิริกิติ์ พระบรมราชินีนาถ	สำนักงานปศุสัตว์ กรมการเกษตร

- ก. ยุทธศาสตร์ชาติ ๒๐ ปี ยุทธศาสตร์ที่ ๓ ด้านการพัฒนาและเสริมสร้างศักยภาพทรัพยากรมนุษย์
- ข. แผนพัฒนาเศรษฐกิจและสังคมแห่งชาติ ฉบับที่ ๑๓ หมวดนโยบายที่ ๑๑ ไทยสามารถลดความเหลื่อมล้ำและลดผลกระทบจากภัยธรรมชาติและสามารถเปลี่ยนแปลงสภาพภูมิอากาศ
- ค. Sustainable Development Goals: SDGs เป้าหมายที่ ๑๓ ปฏิบัติการอย่างเร่งด่วนเพื่อต่อสู้การเปลี่ยนแปลงสภาพภูมิอากาศและผลกระทบที่เกิดขึ้น
- ง. ยุทธศาสตร์จังหวัดนครราชสีมา ยุทธศาสตร์ที่ ๒ ยกระดับบริหารจัดการทรัพยากรธรรมชาติและสิ่งแวดล้อมให้เกิดประโยชน์
- จ. ยุทธศาสตร์การพัฒนางาน อปท. ไม่เข่นตั้งหน่วยงานซ้ำซ้อน ยุทธศาสตร์ที่ ๔ ด้านการพัฒนาเมือง
- ฉ. ยุทธศาสตร์ที่ ๔ ด้านการพัฒนาเมือง

๔.๒ กติกาที่ ๓๐ ส่งเสริมการร่วมทุนกับภาคเอกชนด้านเทคโนโลยี และอนุรักษ์ทรัพยากรธรรมชาติและสิ่งแวดล้อม

(๑) แผนงานการเกษตร

ที่	โครงการ	วัตถุประสงค์	เป้าหมาย (โดยสังเขป/โครงการ)	งบประมาณ				ตัวชี้วัด (KPI)	ผลที่คาดว่าจะได้รับ	หน่วยงาน รับผิดชอบหลัก
				๒๕๖๖ (บาท)	๒๕๖๗ (บาท)	๒๕๖๘ (บาท)	๒๕๖๙ (บาท)			
			<p>คณะกรรมาธิการ</p> <p>๑. ดำเนินงานร่วมกับ รวบ รวบ</p> <p>ช่วยเหลือ ๗ ทรัพยากรภายใน</p> <p>ดิจิทัล และ ๗ ทรัพยากร</p> <p>วัฒนธรรมและภูมิปัญญา</p> <p>๒. ดำเนินงานรวม</p> <p>ทรัพยากรภายในทั้งหมด</p> <p>ตัวอย่างเช่น: จัดอย่างคือ</p> <p>รวมถึงตัวอย่างการถ่ายโอน</p> <p>เป็นตัวแทนทางการศึกษา</p> <p>คณะกรรมการอุปถัมภ์</p> <p>๑. อนุรักษ์วัฒนธรรมพื้น</p> <p>ในแปลงปลูก ไม้ที่ปลูกด้วย</p> <p>หรือไม้ที่ปลูกจาก</p> <p>ทรัพยากร (โรงเรียนเกษตร)</p>							

- ก. ยุทธศาสตร์ชาติ ๒๐ ปี ยุทธศาสตร์ที่ ๓ ด้านการพัฒนาและเสริมสร้างศักยภาพทรัพยากรมนุษย์
- ข. แผนพัฒนาเศรษฐกิจและสังคมแห่งชาติ ฉบับที่ ๑๓ หมวดที่ ๑๓ ไทยสามารถลดความเหลื่อมล้ำและผลกระทบบางด้านได้และมีการเปลี่ยนแปลงสภาพภูมิอากาศ
- ค. Sustainable Development Goals: SDGs เป้าหมายที่ ๑๓ ปฏิบัติการอย่างเร่งด่วนเพื่อต่อสู้การเปลี่ยนแปลงสภาพภูมิอากาศและผลกระทบที่เกิดขึ้น
- ง. ยุทธศาสตร์จังหวัดนครราชสีมา ยุทธศาสตร์ที่ ๒ ยุทธศาสตร์การบริหารจัดการทรัพยากรธรรมชาติและสิ่งแวดล้อมให้เกิดสมดุลและยั่งยืน
- จ. ยุทธศาสตร์การพัฒนาของ อปท. ในเขตจังหวัดนครราชสีมา ยุทธศาสตร์ที่ ๔ ด้านการพัฒนาเมือง
- ๔. ยุทธศาสตร์ที่ ๔ ด้านการพัฒนาเมือง

๔.๒ กตยพที่ ๓๐ ส่งเสริมการสร้างจิตสำนึกในการมีส่วนร่วมดูแลฟื้นฟู และอนุรักษ์ทรัพยากรธรรมชาติและสิ่งแวดล้อม
(๑) แผนงานการเกษตร

ที่	โครงการ	วัตถุประสงค์	เป้าหมาย (ผลผลิตของโครงการ)	งบประมาณ				ตัวชี้วัด (KPI)	ผลที่คาดว่าจะได้รับ	หน่วยงาน รับผิดชอบ
				๒๕๖๖ (บาท)	๒๕๖๗ (บาท)	๒๕๖๘ (บาท)	๒๕๖๙ (บาท)			
			๒. ผลิตเลือก เก็บรักษา สินค้าเกษตรเพียง รับปราศจาก โรค							
			คณะกรรมาธิการผู้รักและ ใส่ใจปัญหาใช้พืชผัก สร้าง ยอดขายในภาคธุรกิจ							
			๑. ศึกษาวิเคราะห์ทาง เกษตรฯ ชีวภาพ ด้าน โภชนาการ ด้านการปลูก การจำหน่ายสารพันธุ์ การ เกษตรและเกษตรกรพันธุ์ ๒. จัดตั้งศูนย์เรียนรู้ อนุรักษ์ พันธุฯ และใช้ประโยชน์ ทรัพยากรอย่างยั่งยืน							

- ก. ยุทธศาสตร์ชาติ ๒๐ ปี ยุทธศาสตร์ที่ ๓ ด้านการพัฒนาและเสริมสร้างศักยภาพชุมชนชาย
- ข. แผนพัฒนาเศรษฐกิจและสังคมแห่งชาติ ฉบับที่ ๑๓ ไทยสามารถลดความเหลื่อมล้ำและผลกระทบจากภัยธรรมชาติและการเปลี่ยนแปลงสภาพภูมิอากาศ
- ค. Sustainable Development Goals: SDGs เป้าหมายที่ ๑๓ ปฏิบัติตามอย่างเร่งด่วนเพื่อต่อสู้การเปลี่ยนแปลงสภาพภูมิอากาศและผลกระทบที่เกิดขึ้น
- ง. ยุทธศาสตร์จังหวัดนครราชสีมา ยุทธศาสตร์ที่ ๒ ยกระดับบริหารจัดการทรัพยากรธรรมชาติและสิ่งแวดล้อมให้เกิดสมดุลและยั่งยืน
- จ. ยุทธศาสตร์การพัฒนาของ อปท. ในเชิงจังหวัดนครราชสีมา ยุทธศาสตร์ที่ ๔ ด้านภาษาที่พัฒนาเมือง
- ฉ. ยุทธศาสตร์ที่ ๔ ด้านการพัฒนาเมือง

๔.๖ กฤษฎีกาที่ ๓๐ เรื่องระเบียบการใช้จ่ายเงินกู้ในการมีส่วนร่วมชุมชนในพื้นที่ และอนุรักษ์ทรัพยากรธรรมชาติและสิ่งแวดล้อม

(๑) แผนงานภาคเกษตร

ที่	โครงการ	วัตถุประสงค์	เป้าหมาย (ผลผลิตของโครงการ)	งบประมาณ				ตัวชี้วัด (KPI)	ผลที่คาดว่าจะได้รับ	หน่วยงาน รับผิดชอบ
				๒๕๖๖ (บาท)	๒๕๖๗ (บาท)	๒๕๖๘ (บาท)	๒๕๖๙ (บาท)			
๕	โครงการเพื่อสร้างเครือข่ายเกษตรกรท้องถิ่น เพื่อสร้างมูลค่าเพิ่มให้กับสินค้าเกษตร และส่งเสริมการค้าขายสินค้าเกษตร และผลิตภัณฑ์ชุมชน	เพื่อสร้างเครือข่ายเกษตรกร และส่งเสริมการค้าขายสินค้าเกษตร และผลิตภัณฑ์ชุมชน	ฝึกอบรมเกษตรกรใน ๕ อำเภอ เพื่อส่งเสริมการค้าขายสินค้าเกษตร และผลิตภัณฑ์ชุมชน	๕๐,๐๐๐		๕๐,๐๐๐	๕๐,๐๐๐	จำนวน เกษตรกรที่ ผ่านหลักสูตร ฝึกอบรม มีรายได้ เพิ่มขึ้น	สร้างเครือข่าย เกษตรกรเพื่อ ปฏิบัติหน้าที่ ที่ ท. ๑ ๑ อาสาสมัคร ท้องถิ่นรักษ์ โลก	หลัก สำนักงานปศุ สัตว์
รวม	๕ โครงการ			๕๐,๐๐๐		๕๐,๐๐๐	๕๐,๐๐๐			

- ก. ยุทธศาสตร์ชาติ ๒๐ ปี ยุทธศาสตร์ที่ ๓ ด้านการพัฒนาและเสริมสร้างศักยภาพทรัพยากรมนุษย์
- ข. แผนพัฒนาเศรษฐกิจและสังคมแห่งชาติ ฉบับที่ ๑๓ หมวดความยั่งยืนและผลกระทบจากภัยธรรมชาติและผลกระทบจากสิ่งแวดล้อมสุขภาพภูมิภาค
- ค. Sustainable Development Goals: SDGs เป้าหมายที่ ๑๓ ปฏิบัติการอย่างเร่งด่วนเพื่อสู้กับภัยพิบัติ
- ง. ยุทธศาสตร์จังหวัดนครราชสีมา ยุทธศาสตร์ที่ ๓ ยุทธศาสตร์ด้านสุขภาพและสังคม
- จ. ยุทธศาสตร์การพัฒนาระบบราชการของ อบจ. ในเขตจังหวัดนครราชสีมา ยุทธศาสตร์ที่ ๔ ด้านการพัฒนามืออาชีพ

๔.๓ กลยุทธ์ที่ ๓๓ ส่งเสริมการบริหารจัดการขยะมูลฝอย สิ่งปฏิกูล และระบบการบำบัดน้ำเสีย (๑) แผนงานสาธารณสุข

ที่	โครงการ	วัตถุประสงค์	เป้าหมาย (ผลที่ควรจะได้)	งบประมาณ			ตัวชี้วัด (KPI)	ผลที่คาดว่าจะได้รับ	หน่วยงานรับผิดชอบ
				๒๕๖๖ (บาท)	๒๕๖๗ (บาท)	๒๕๖๘ (บาท)			
๑	โครงการรณรงค์การคัดแยกขยะในครัวเรือน	๑. เพื่อพัฒนาประสิทธิภาพการกำจัดขยะและลดปริมาณขยะในชุมชน ๒. จัดอบรมให้ความรู้แก่ประชาชน	๑. จัดอบรมให้ครัวเรือน ๒. จัดตั้งจุดคัดแยกขยะ	๒๕๖๖ (บาท) ๒๐,๐๐๐	๒๕๖๗ (บาท)	๒๕๖๘ (บาท) ๕๐,๐๐๐	๑. ร้อยละของครัวเรือนที่คัดแยกขยะ ๒. ร้อยละของชุมชนที่นำขยะไปกำจัด	สำนักงานสาธารณสุข อบจ.	
รวม	๑ โครงการ			๒๐,๐๐๐		๕๐,๐๐๐			

- ก. ยุทธศาสตร์ชาติ ๒๐ ปี ยุทธศาสตร์ที่ ๒ ด้านการปรับสมดุลและพัฒนาระบบการบริหารจัดการภาครัฐ
- ข. แผนพัฒนาเศรษฐกิจและสังคมแห่งชาติ ฉบับที่ ๑๓ หมายเหตุที่ ๑๓ ไทยมีภาครัฐที่ทันสมัย มีประสิทธิภาพ และตอบโอบประชาชน
- ค. Sustainable Development Goals: SDGs เป้าหมายที่ ๑๖ สังคมสงบสุขและครอบคลุมเพื่อการพัฒนาที่ยั่งยืน ให้ความสำคัญแก่สตรีอย่างเต็มรูปแบบ และสร้างสถาบันที่มีประสิทธิภาพ รับผิดชอบ และหลากหลายในทุกระดับ
- ง. ยุทธศาสตร์จังหวัดนครราชสีมา ยุทธศาสตร์ที่ ๓ เสริมสร้างและพัฒนาคน ชุมชน เมือง และกายภาพระดับการบริหารจัดการภาครัฐเพื่อสังคมคุณภาพสูง
- จ. ยุทธศาสตร์การพัฒนาของ อปท. ในแง่จังหวัดนครราชสีมา ยุทธศาสตร์ที่ ๕ ด้านการพัฒนากระบวนการบริหารจัดการภาครัฐ
- ๕. ยุทธศาสตร์ที่ ๕ ด้านการพัฒนากระบวนการบริหารจัดการภาครัฐ

๕.๑ กลยุทธ์ที่ ๒๕ ส่งเสริมการเพิ่มขีดความสามารถและระบบคุณธรรมจริยธรรม

(๑) แผนงานบริหารจัดการงานทั่วไป

ที่	โครงการ	วัตถุประสงค์	เป้าหมาย (แผนสี่รอบโครงการ)	งบประมาณ				ตัวชี้วัด (KPI)	ผลที่คาดว่าจะได้รับ	หน่วยงาน รับผิดชอบ
				๒๕๖๖ (บาท)	๒๕๖๗ (บาท)	๒๕๖๘ (บาท)	๒๕๖๙ (บาท)			
๑	โครงการฝึกอบรมและศึกษาดูงานเพื่อเพิ่มประสิทธิภาพของบุคลากรของ อบจ.บุรีรัมย์	เพิ่มขีดความสามารถของบุคลากร	๑. จัดอบรมให้กับคณะผู้บริหาร สมาชิก อบต. พนักงานส่วนตำบล บุคลากรในด้านการปฏิบัติงาน ๗๖ คน ๒. ศึกษาดูงานนอกสถานที่	๓๕๐,๐๐๐ (บาท)	๓๕๐,๐๐๐ (บาท)	๓๕๐,๐๐๐ (บาท)	๓๕๐,๐๐๐ (บาท)	ร้อยละของ ผู้เข้าอบรม มีความพึง พอใจ	องค์กรมีการพัฒนาขึ้นและมีแนวทางที่ดีในการบริหารจัดการที่ดีขึ้น	หลัก ดำเนินการโดย สำนักงาน อบจ.

- ก. ยุทธศาสตร์ชาติ ๒๐ ปี ยุทธศาสตร์ที่ ๒ ด้านการปรับสมดุลและพัฒนาระบบการบริหารจัดการภาครัฐ
- ข. แผนพัฒนาเศรษฐกิจและสังคมแห่งชาติ ฉบับที่ ๑๓ ไทยมีภาคีรัฐที่ยั่งยืน มีประสิทธิภาพ และคอบใจประชาชน
- ค. Sustainable Development Goals: SDGs เป้าหมายที่ ๑๖ ส่งเสริมสังคมที่สงบสุขและยุติธรรม และสร้างสถาบันที่มีประสิทธิภาพ รับผิดชอบ และคอบใจประชาชน
- ง. ยุทธศาสตร์จังหวัดนครราชสีมา ยุทธศาสตร์ที่ ๓ เสริมสร้างและพัฒนากลุ่มชนเมือง และยกระดับการบริหารจัดการภาครัฐเพื่อสังคมคุณภาพสูง
- จ. ยุทธศาสตร์การพัฒนาของ สปท. ในเขตจังหวัดนครราชสีมา ยุทธศาสตร์ที่ ๕ ด้านการพัฒนากระบวนการบริหารจัดการภาครัฐ
๕. ยุทธศาสตร์ที่ ๕ ด้านการพัฒนากระบวนการบริหารจัดการภาครัฐ
 - ๕-๑ กติกาที่ ๒๔ ส่งเสริมการมีขีดความสามารถและระบบคุณธรรม
 - (๑) แผนงานบริหารงานทั่วไป

ที่	โครงการ	วัตถุประสงค์	เป้าหมาย (ผลสัมฤทธิ์ของโครงการ)	งบประมาณ				ตัวชี้วัด (SPI)	ผลที่คาดว่าจะได้รับ	หน่วยงานรับผิดชอบ
				๒๕๖๖ (บาท)	๒๕๖๗ (บาท)	๒๕๖๘ (บาท)	๒๕๖๙ (บาท)			
๒	โครงการพัฒนาบุคลากร คุณธรรม วิสัยทัศน์ ของ ย.ส.ต.ต.ของ	เพื่อส่งเสริมบุคลากรให้มีคุณธรรม คุณธรรม ของ ย.ส.ต.ต.ของ	จัดอบรมคุณธรรม ให้ทั้คณะผู้บริหาร อปต. พนักงานส่วนตำบล ผู้อำนวยการ จ้าง ของ ย.ส.ต.ต.ของ จำนวน ๕๐ คน	๒๕,๐๐๐ (บาท)	๓๐,๐๐๐ (บาท)	๒๕,๐๐๐ (บาท)	๒๕,๐๐๐ (บาท)	ร้อยละของ ผู้เข้าอบรม มีความพึง พอใจ	บุคลากรได้มี คุณธรรม จรรยาบรรณ การปฏิบัติ หน้าที่มากขึ้น	สำนักงานปลัด อ.ต.
๓	โครงการอบรมใช้ ความรู้เกี่ยวกับ นโยบายใน ชีวิตประจำวันและ กฎหมายท้องถิ่น	เพื่อให้ประชาชน และของพวักงาน อปต.มีความรู้ เกี่ยวกับกฎหมาย ในชีวิตประจำวันและ กฎหมายท้องถิ่น	อบรมให้ความรู้เกี่ยวกับ กฎหมายผู้จัดประจัน และกฎหมายท้องถิ่นให้แก่ ประชาชนและของพวักงาน อปต. จำนวน ๑๐๐ คน	๕๐,๐๐๐				ผู้เข้ารับการ อบรมมีความ รู้เกี่ยวกับกฎหมาย ในชีวิตประจำวัน ร้อยละ ๘๐	ประชาชนและ พวักงาน อปต.มีความรู้ เกี่ยวกับกฎหมาย ในชีวิตประจำวัน และกฎหมาย ท้องถิ่น	สำนักงานปลัด อปต.
รวม	๓ โครงการ			๕๐,๐๐๐	๕๐,๐๐๐	๕๐,๐๐๐	๕๐,๐๐๐			

- ก. ยุทธศาสตร์ชาติ ๒๐ ปี ยุทธศาสตร์ที่ ๒ ด้านการปฏิรูปโครงสร้างระบบการบริหารจัดการภาครัฐ
 - ข. แผนพัฒนาเศรษฐกิจและสังคมแห่งชาติ ฉบับที่ ๑๓ หมายเหตุที่ ๑๓ หมายเหตุที่ ๑๓ ไทยมีภาคีรัฐที่ทันสมัย มีประสิทธิภาพ และตอบโจทย์ประชาชน
 - ค. Sustainable Development Goals: SDGs เป้าหมายที่ ๑๖ ส่งเสริมสังคมที่สงบสุขและครอบคลุมเพื่อการพัฒนาที่ยั่งยืน ให้ทุกคนเข้าถึงความยุติธรรม และสร้างสถาบันที่มีประสิทธิภาพ รับผิดชอบ และครอบคลุมในทุกระดับ
 - ง. ยุทธศาสตร์จังหวัดนครราชสีมา ยุทธศาสตร์ที่ ๓ เสริมสร้างและพัฒนาคมน ชุมชน เมือง และการยกระดับการบริหารจัดการภาครัฐเพื่อส่งมอบคุณภาพสูง
 - จ. ยุทธศาสตร์การพัฒนาของ อพท. ในเขตจังหวัดนครราชสีมา ยุทธศาสตร์ที่ ๕ ด้านการพัฒนากระบวนการบริหารจัดการภาครัฐ
 - ๕. ยุทธศาสตร์ที่ ๕ ด้านการพัฒนากระบวนการบริหารจัดการภาครัฐ
 - ๕.๒ กตยพหุ ๒๒ ส่งเสริมการสร้างจิตสำนึกประชาธิปไตยและการมีส่วนร่วมของทุกภาคส่วน
- (๑) แผนงานบริหารงานทั่วไป

ที่	โครงการ	วัตถุประสงค์	เป้าหมาย (ผลลัพธ์ของโครงการ)	งบประมาณ				ตัวชี้วัด (KPI)	ผลที่คาดว่าจะได้รับ	หน่วยงานรับผิดชอบ
				๒๕๖๒ (บาท)	๒๕๖๓ (บาท)	๒๕๖๔ (บาท)	๒๕๖๕ (บาท)			
๑	โครงการปก.ป.๑๐๔ สถาบันสำคัญของ ชาติ	เพื่อให้ประชาชนมี จิตสำนึกความเป็น ชาติร่วมกัน มีค่านิยม ความหวังและสำนึก ในพระบาท ภคมาธิคุณของ สถาบัน พระมหากษัตริย์	จัดกิจกรรมปกป้องสถาบัน จำนวน ๒ ครั้ง/ปี	๓๐๐,๐๐๐	๓๐๐,๐๐๐	๓๐๐,๐๐๐	๓๐๐,๐๐๐	จำนวน กิจกรรมที่ ดำเนินการ	ประชาชนเกิด ความรับผิดชอบ สำนึกในชาติ ในความเป็นนาม ชาติในชาติ สถาบัน พระมหากษัตริย์ ค่านิยมร่วมกัน ใจยึดเหนี่ยว จิตใจและค่านิยม คู่ชาติไทย คุณพระ	สำนักปลัด มจร.

- ก. ยุทธศาสตร์ชาติ ๒๐ ปี ยุทธศาสตร์ที่ ๖ ด้านการปรับสมดุลและพัฒนาระบบการบริหารจัดการภาครัฐ
 - ข. แผนพัฒนาเศรษฐกิจและสังคมแห่งชาติ ฉบับที่ ๑๓ ไทยมีภาคีรัฐที่ทันสมัย มีประสิทธิภาพ และตอบโจทย์ประชาชน
 - ค. Sustainable Development Goals: SDGs เป้าหมายที่ ๑๖ ส่งเสริมสังคมที่สงบสุขและยุติธรรมเพื่อการพัฒนาที่ยั่งยืน ให้ความสำคัญถึงความยุติธรรม และสร้างสถาบันที่มีประสิทธิภาพ รับผิดชอบต่อสังคมโดยไม่ทุจริต
 - ง. ยุทธศาสตร์จังหวัดพิจิตรวราชนิกุล ยุทธศาสตร์ที่ ๓ เสริมสร้างและพัฒนาศูนย์ชุมชน เมือง และการยกระดับการบริหารจัดการภาครัฐเพื่อสิ่งแวดล้อมคุณภาพสูง
 - จ. ยุทธศาสตร์การพัฒนาระบบราชการของ อบปท. ในเขตจังหวัดพิจิตรราชธานี ยุทธศาสตร์ที่ ๕ ด้านการพัฒนากระบวนการบริหารจัดการภาครัฐ
 - ฉ. ยุทธศาสตร์ที่ ๕ ด้านการพัฒนากระบวนการบริหารจัดการภาครัฐ
- ๕.๒ กลยุทธ์ที่ ๒๖ ส่งเสริมการวิจัยเชิงสถาบันที่ประยุกต์ใช้เทคโนโลยีและการมีส่วนร่วมของทุกภาคส่วน
- (๑) แผนงานบริหารงานทั่วไป

ที่	โครงการ	วัตถุประสงค์	เป้าหมาย (ผลลัพธ์เชิงโครงการ)	งบประมาณ				ตัวชี้วัด (KPI)	ผลที่คาดว่าจะ ได้รับ	หน่วยงาน รับผิดชอบ หลัก		
				๒๕๖๖ (บาท)	๒๕๖๗ (บาท)	๒๕๖๘ (บาท)	๒๕๖๙ (บาท)					
๒	โครงการอบรมเชิงปฏิบัติการ การมีส่วนร่วมในการพัฒนาเมือง กาวิจิต ๓๖ แผนพัฒนาจังหวัด	เพื่อให้ผู้เข้าร่วมโครงการมีความรู้ ความเข้าใจในการมีส่วนร่วมในการพัฒนาเมืองกาวิจิต ๓๖	จัดอบรมให้ความรู้แก่ คณะกรรมการศูนย์ฯ ศูนย์ฯ จังหวัดพิจิตร คณะกรรมการพัฒนาเมืองกาวิจิต ๓๖				๒๕๖๖ (บาท)	๒๕๖๗ (บาท)	๒๕๖๘ (บาท)	๒๕๖๙ (บาท)	ผู้เข้าร่วมโครงการมีความรู้ ความเข้าใจ และสามารถมีส่วนร่วมในการพัฒนาเมืองกาวิจิต ๓๖	สำนักงาน อบต.พิจิตร
รวม	๒ โครงการ			๓๐๐,๐๐๐	๓๐๐,๐๐๐	๓๐๐,๐๐๐	๓๐๐,๐๐๐	๓๐๐,๐๐๐	๓๐๐,๐๐๐	๓๐๐,๐๐๐		

- ก. ยุทธศาสตร์ชาติ ๒๐ ปี ยุทธศาสตร์ที่ ๖ ด้านการปรับสมดุลและพัฒนาระบบการบริหารจัดการภาครัฐ
- ข. แผนพัฒนาเศรษฐกิจและสังคมแห่งชาติ ฉบับที่ ๑๓ ไทยมีภาคีรัฐที่ทันสมัย มีประสิทธิภาพ และครอบคลุมประชาชน
- ค. Sustainable Development Goals: SDGs เป้าหมายที่ ๑๖ ส่งเสริมสังคมที่สงบสุขและครอบคลุมเพื่อการพัฒนาที่ยั่งยืน ให้ทุกคนเข้าถึงความยุติธรรม และสร้างสถาบันที่มีประสิทธิภาพ รับผิดชอบ และตรงตามเป้าหมายระดับ
- ง. ยุทธศาสตร์จังหวัดนครราชสีมา ยุทธศาสตร์ที่ ๓ เศรษฐกิจและพัฒนาศูนย์เมือง และการยกระดับการบริหารจัดการภาครัฐเพื่อสังคมคุณภาพสูง
- จ. ยุทธศาสตร์การพัฒนามหาเมือง อปท. โฆเขตจังหวัดนครราชสีมา ยุทธศาสตร์ที่ ๕ ด้านการพัฒนากระบวนการบริหารจัดการตามภาครัฐ
- ๕. ยุทธศาสตร์ที่ ๕ ด้านการพัฒนาระบบการบริหารจัดการภาครัฐ

๕.๓ กยุทธ์ที่ ๒๗ ส่งเสริมการพัฒนาศักยภาพขององค์กรเพื่อการบริการที่ดีและทันสมัย
(๑) แผนงานบริหารงานทั่วไป

ที่	โครงการ	วัตถุประสงค์	เป้าหมาย (ผลลัพธ์เชิงโครงการ)	งบประมาณ				ตัวชี้วัด (KPI)	สิ่งที่คาดว่าจะ จะได้รับ	หน่วยงาน รับผิดชอบ
				๒๕๖๖ (บาท)	๒๕๖๗ (บาท)	๒๕๖๘ (บาท)	๒๕๗๐ (บาท)			
๑	โครงการอบรม และจัดสัมมนา แผนปฏิบัติการ ทรัพยากร ที่พร้อม	เพื่อให้ผู้ เกี่ยวข้อง มีความ เข้าใจ และ พร้อม ที่จะ ทำงาน ร่วมกัน	๑. ส่งเจ้าหน้าที่เข้ารับการ อบรมการใช้โปรแกรม จำนวน ๑ ครั้ง ๒. ข้อคิด ย่อ ก ใจ โครงการจัดการสื่อครั้งที่ ต้น	๓๕๖,๖๐๐	๕๕๐,๐๐๐	๓๕๖,๖๐๐	๓๕๖,๖๐๐ (บาท)	จำนวน บุคลากร ผู้เข้าร่วม โครงการ	อบต.หนอง หวาย จัดเก็บภาษีที่ เป็นระบบ ระดมเงิน จำนวนมาก ขึ้น	กองคลัง
๒	โครงการ แข่งขันกีฬา	เพื่อ ส่งเสริม สุขภาพ ของ ประชาชน	จัดกีฬา แข่งขันกีฬา ได้ จำนวน ๑ ปี	๓๐,๐๐๐	๓๐,๐๐๐	๓๐,๐๐๐	๓๐,๐๐๐ (บาท)	จำนวน ประชาชน ที่ เข้าร่วม	จัดเก็บภาษี ได้ตาม เป้าหมาย	กองคลัง
รวม	๓ โครงการ			๓๖๖,๖๐๐	๕๖๖,๐๐๐	๓๖๖,๖๐๐	๓๖๖,๖๐๐			

๒. บัญชีโครงการพัฒนาท้องถิ่น

รายละเอียดโครงการพัฒนา
ที่นำมาจากแผนพัฒนาหมู่บ้าน
แผนพัฒนาท้องถิ่น (พ.ศ. ๒๕๖๖ - ๒๕๗๐) เมื่อปี ครึ่งที่ ๑/๒๕๖๖
องค์การบริหารส่วนตำบลหนองหัว อำเภอพระทองคำ จังหวัดนครราชสีมา

- ก. ยุทธศาสตร์ชาติ ๒๐ ปี ยุทธศาสตร์ที่ ๒ ด้านการสร้างความรู้ความสามารถในภาพแห่งชาติ
- ข. แผนพัฒนาเศรษฐกิจและสังคมแห่งชาติ ฉบับที่ ๑๓ หมวดนโยบายที่ ๕ ไทยเป็นประตูการค้าการลงทุนและอุตสาหกรรมที่ใช้ศักยภาพสูงของภูมิภาค
- ค. Sustainable Development Goals: SDGs เป้าหมายที่ ๙ สร้างโครงสร้างพื้นฐานที่มีความเหมาะสม ส่งเสริมการพัฒนาอุตสาหกรรมที่ครอบคลุมและยั่งยืน และส่งเสริมวิสาหกิจ
- ง. ยุทธศาสตร์จังหวัดนครราชสีมา ยุทธศาสตร์ที่ ๒ ส่งเสริมพัฒนาโครงสร้างพื้นฐานเชื่อมโยงกระชับเศรษฐกิจ การค้า การลงทุน บุคลากร เศรษฐกิจ BCG และเกษตรเศรษฐกิจพิเศษ
- จ. ยุทธศาสตร์การพัฒนาของ อปท. ในเขตจังหวัดนครราชสีมา ยุทธศาสตร์ที่ ๔ ด้านการพัฒนาเมือง
 - ๑. ยุทธศาสตร์ที่ ๔ ด้านการพัฒนาเมือง
 - ๑.๑ กิจยุทธ์ที่ ๑๗ การพัฒนา ปรับปรุง ช่อมแซม และบำรุงรักษาระบบคมนาคมให้ดียิ่งขึ้นและได้มาตรฐานยิ่งขึ้น

(๓) แผนงานยุทธศาสตร์และการโยธา

ที่	โครงการ	วัตถุประสงค์	เป้าหมาย (เมตริกของโครงการ)	งบประมาณ				ผลที่คาดว่าจะได้รับ	หน่วยงาน รับผิดชอบ
				๒๕๖๖ (บาท)	๒๕๖๗ (บาท)	๒๕๖๘ (บาท)	๒๕๖๙ (บาท)		
๑	โครงการ ก่อสร้างถนน คอนกรีตเสริม เหล็ก บำรุง ถนนสาย ที่ ๑ สายบ้าน บางบัว พล - บ้านนาสุ แก้ขัด	เพื่อแก้ไข ปัญหาการ คมนาคม ขนส่งและการ สัญจรของ ประชาชน ในตำบล	ก่อสร้างถนนคอนกรีตเสริมเหล็กสาย บ้านนาสุ หมู่ ๑๕ ตำบลบ้าน บางบัว อำเภอพระทองคำ ๕.๐๐ กม. ยาว ๕๐๐.๐๐ เมตร ทบ ๖.๓๕ เมตร กว้าง ๖.๐๐ เมตร ไม่ขุดเจาะ ๑.๕๐๐.๐๐ ตร.ม. จัดเป็นโครงการคอนกรีตไปรษณีย์ ๕๐.๐๐ ตร.ม. พร้อมรถบรรทุกหรือรถ บรรทุกน้ำหนักไม่เกิน ๓.๕ ตัน โครงการ จำนวน ๑ ปี ยาว รายละเอียด ตามแผน ๒.๓๖๓.๐๐	๒๕๖๖ (บาท)	๒๕๖๗ (บาท)	๒๕๖๘ (บาท)	๒๕๖๙ (บาท)	แก้ขัด รับผิดชอบ หลัก	กองช่าง

๑. ยุทธศาสตร์ที่ ๔ ด้านการพัฒนาเมือง
 ๑.๑ ยุทธศาสตร์ที่ ๑๗ การพัฒนา การปรับปรุง โครงสร้าง และบริการรักษา ระบบคมนาคม. เพื่ออนุรักษ์ระบบคมนาคม. ให้สัญจรสะดวกและได้มาตรฐานยิ่งขึ้น
 (๑) แผนงานบูรณาการระบบและการโยธา

ที่	โครงการ	วัตถุประสงค์	เป้าหมาย (ผลผลิตที่พึงประสงค์)	งบประมาณ					ตัวชี้วัด (KPI)	ผลที่คาดว่าจะได้รับ	หน่วยงาน รับผิดชอบหลัก
				๒๕๖๒ (บาท)	๒๕๖๓ (บาท)	๒๕๖๔ (บาท)	๒๕๖๕ (บาท)	๒๕๖๖ (บาท)			
๒	โครงการปรับปรุงถนน ปัญหาการจราจรติดขัด โดยเสริมความมั่นคงของทางเท้า และปรับปรุงผิวจราจร	เพื่อแก้ไขปัญหาการจราจรติดขัด และเพิ่มความปลอดภัยในการเดินทาง	ปรับปรุงการจราจรทางเดินเท้าและทางจักรยาน ๕.๐๐ เมตร ยาว ๕๕๐๐.๐๐ เมตร คิดเป็นพื้นที่ได้ของผิวจราจร ๕.๐๐ ตร.ม. หรือเพิ่มขึ้น ๑.๒๐ ตร.ม. หรือเพิ่มขึ้น ๑.๒๐ ตร.ม. คิดเป็นเงินค่าวัสดุประมาณ ๕๕๐,๐๐๐ บาท หรือคิดเป็นพื้นที่เพิ่มขึ้น ๑.๒๐ ตร.ม. หรือเพิ่มขึ้น ๑.๒๐ ตร.ม. คิดเป็นเงินค่าวัสดุประมาณ ๕๕๐,๐๐๐ บาท	๕๕๐,๐๐๐ (บาท)					ร้อยละ ๑๐๐	แก้ไขปัญหาการจราจรติดขัด และเพิ่มความปลอดภัยในการเดินทาง	หน่วยงานรับผิดชอบหลัก กองช่าง
๓	โครงการปรับปรุงถนน ปัญหาการจราจรติดขัด โดยปรับปรุงผิวจราจร และปรับปรุงผิวจราจร	เพื่อแก้ไขปัญหาการจราจรติดขัด และเพิ่มความปลอดภัยในการเดินทาง	ปรับปรุงการจราจรทางเดินเท้าและทางจักรยาน ๕.๐๐ เมตร ยาว ๕๕๐๐.๐๐ เมตร คิดเป็นพื้นที่ได้ของผิวจราจร ๕.๐๐ ตร.ม. หรือเพิ่มขึ้น ๑.๒๐ ตร.ม. หรือเพิ่มขึ้น ๑.๒๐ ตร.ม. คิดเป็นเงินค่าวัสดุประมาณ ๕๕๐,๐๐๐ บาท หรือคิดเป็นพื้นที่เพิ่มขึ้น ๑.๒๐ ตร.ม. หรือเพิ่มขึ้น ๑.๒๐ ตร.ม. คิดเป็นเงินค่าวัสดุประมาณ ๕๕๐,๐๐๐ บาท	๕๕๐,๐๐๐ (บาท)					ร้อยละ ๑๐๐	แก้ไขปัญหาการจราจรติดขัด และเพิ่มความปลอดภัยในการเดินทาง	หน่วยงานรับผิดชอบหลัก กองช่าง

๓. ยุทธศาสตร์ที่ ๔ ด้านการพัฒนามือง
 ๓.๑ กลยุทธ์ที่ ๑๗ การพัฒนา ปรับปรุง ขยายแวง และบำรุงรักษาตามสมควรให้ถือยุทธศาสตร์และได้มาตรฐานยิ่งขึ้น
 (๓) แผนงานอุตสาหกรรมและการโยธา

ที่	โครงการ	วัตถุประสงค์	เป้าหมาย (ผลลัพธ์ของโครงการ)	งบประมาณ				ตัวชี้วัด (KPI)	ผลที่คาดว่าจะได้รับ	หน่วยงาน รับผิดชอบ
				๒๕๖๖ (บาท)	๒๕๖๗ (บาท)	๒๕๖๘ (บาท)	๒๕๖๙ (บาท)			
๔	โครงการ ปรับปรุงถนน อุโมงค์ใต้สถานี เทศบาลสาย บ้านนาข น. ๖๕๖๕ เพื่ออำนวยความสะดวก เพื่อลดอุบัติเหตุ- คุ้มครองชีวิต- คุ้มครอง	เพื่อแก้ไข ปัญหาการ คมนาคม ขนส่งและการ สัญจรไปมา ของราษฎรให้ มีความสะดวก มากยิ่งขึ้น	หรือ รับผิดชอบทางเดิม หรือ บอร์ด แผน กิ่งงเมที ๕๐๐ เมตร ชาว ๗๗๕๐๐ เมตรคิดเป็นพื้นที่ไม่น้อยกว่า ๕.๗๕๐๐ ตร.ม. หรือลดลงทีละลูก ก้างเฉลี่ย ๕.๐๐ เมตร ยาว ๗๗๕.๐๐ เมตร ทนถา ๐.๓๕ เมตร คิดเป็น ปริมาณไม่น้อยกว่า ๖๖๗.๖๕ ตร.ม. หรือคิดเป็นพื้นที่ไม่น้อยกว่า ๕.๗๗๕๐๐ ตร.ม. หรือ เฉลี่ยพื้นที่ กีดขวาง ร้อย ๖๖.๖๖ ตารางการ จำนวน ๑ ไร่ ๖๖๖.๖๖ ตารางเมตร	๒๕๖๖ (บาท) ๕๗๗,๐๐๐	๒๕๖๗ (บาท)	๒๕๖๘ (บาท)	๒๕๖๙ (บาท)	ร้อยละ ของ รถที่ มาตรวจ ฐาน ความเสถียร มากขึ้น	แก้ไขปัญห การคมนาคม ขนส่งและการ สัญจรไปมา ของราษฎรให้ มีความสะดวก มากขึ้น	กองช่าง
๕	โครงการ ปรับปรุงถนน ค.ส.๓. ๓๐๕ สายและทาง Asphaltic concrete สาย ค.ส.๓.๖๖๖ ถนนที่ หมู่ที่ ๒	เพื่อแก้ไข ปัญหาการ คมนาคม ขนส่งและการ สัญจรไปมา ของราษฎรให้ มีความสะดวก มากขึ้น	ปรับปรุงถนนก.ส.๓. โดยเสริมผิว Asphaltic concrete สาย ค.ส.๓.๐๐๐ เมตร ยาว ๕.๓๓๕.๐๐ เมตร ทนถา ๐.๐๕ เมตร คิดเป็นพื้นที่ ไม่น้อยกว่า ๖,๖๗๕ ตารางเมตร หรือพื้นที่ผิวจราจรประมาณ ๑ ไร่ ๖๖๖.๖๖ ตารางเมตร	๒๐๖๖,๐๐๐			ร้อยละ ของ รถที่ มาตรวจ ฐาน ความเสถียร มากขึ้น	แก้ไขปัญห การคมนาคม ขนส่งและการ สัญจรไปมา ของราษฎรให้ มีความสะดวก มากขึ้น	กองช่าง	

๑. ยุทธศาสตร์ที่ ๔ ด้านการพัฒนาเมือง

๑.๑ กลยุทธ์ที่ ๑๗ การพัฒนา ปรับปรุง ซ่อมแซม และบำรุงรักษาระบบคมนาคมเพื่อยุทธศาสตร์วงกลมได้มาตรฐานยิ่งขึ้น
(๑) แผนงานยุทธศาสตร์และการโยธา

ที่	โครงการ	วัตถุประสงค์	เป้าหมาย (รายละเอียดโครงการ)	งบประมาณ				ตัวชี้วัด (KPI)	ผลที่คาดว่าจะได้รับ	หน่วยงานรับผิดชอบ
				๒๕๖๖ (บาท)	๒๕๖๗ (บาท)	๒๕๖๘ (บาท)	๒๕๖๙ (บาท)			
๒	โครงการก่อสร้างถนนเชื่อมพื้นที่ ๑๒ ตำบลในเขตเทศบาลเมือง	เพื่อเชื่อมพื้นที่ ๑๒ ตำบลในเขตเทศบาลเมือง	โครงการเชื่อมถนนพื้นที่ ๑๒ ตำบลในเขตเทศบาลเมือง ๑๒ ตำบล ระยะทาง ๑๒.๐๐ กิโลเมตร เป็นเส้นทางเชื่อมพื้นที่ ๑๒ ตำบลในเขตเทศบาลเมือง	๒๕๖๖ (บาท)	๒๕๖๗ (บาท)	๒๕๖๘ (บาท)	๒๕๖๙ (บาท)	ร้อยละ ๑๐๐ ของพื้นที่ที่ได้รับงบประมาณ	กองช่าง	
๓	โครงการปรับปรุงถนนสายหลัก	เพื่อปรับปรุงถนนสายหลัก	โครงการปรับปรุงถนนสายหลัก ๑๒ ตำบลในเขตเทศบาลเมือง	๒๕๖๖ (บาท)	๒๕๖๗ (บาท)	๒๕๖๘ (บาท)	๒๕๖๙ (บาท)	ร้อยละ ๑๐๐ ของพื้นที่ที่ได้รับงบประมาณ	กองช่าง	
๔	โครงการก่อสร้างถนนสายรอง	เพื่อเชื่อมพื้นที่ ๑๒ ตำบลในเขตเทศบาลเมือง	โครงการก่อสร้างถนนสายรอง ๑๒ ตำบลในเขตเทศบาลเมือง	๒๕๖๖ (บาท)	๒๕๖๗ (บาท)	๒๕๖๘ (บาท)	๒๕๖๙ (บาท)	ร้อยละ ๑๐๐ ของพื้นที่ที่ได้รับงบประมาณ	กองช่าง	
๕	โครงการก่อสร้างถนนสายใหม่	เพื่อเชื่อมพื้นที่ ๑๒ ตำบลในเขตเทศบาลเมือง	โครงการก่อสร้างถนนสายใหม่ ๑๒ ตำบลในเขตเทศบาลเมือง	๒๕๖๖ (บาท)	๒๕๖๗ (บาท)	๒๕๖๘ (บาท)	๒๕๖๙ (บาท)	ร้อยละ ๑๐๐ ของพื้นที่ที่ได้รับงบประมาณ	กองช่าง	

๓. ยุทธศาสตร์ที่ ๔ ด้านการพัฒนาระบบงาน
 ๓.๓ กลยุทธ์ที่ ๓๗ ขยายปรุง ขยายเพิ่ม และบำรุงรักษากระบวนการและได้มาตรฐานยิ่งขึ้น
 (๓) แผนงานอุตสาหกรรมและกาไรโยธา

ที่	โครงการ	วัตถุประสงค์	เป้าหมาย (ผลที่คาดหวังในทางบวก)	งบประมาณ				ผลที่คาดว่าจะได้รับ	หน่วยงานรับผิดชอบ
				๒๕๖๒ (บาท)	๒๕๖๓ (บาท)	๒๕๖๔ (บาท)	๒๕๖๕ (บาท)		
๔	โครงการพัฒนาระบบงานด้านบริการลูกค้า	เพื่อให้บริการแก่ลูกค้าที่รวดเร็วและประทับใจ	ก่อนสร้างระบบบริการเสริมผลิตภัณฑ์ขององค์กร ขยายบริการเพิ่มจาก ๓๐๐ คน เป็น ๕๐๐ คน ภายในปี ๒๕๖๕ และเพิ่มผลิตภัณฑ์ใหม่ที่ไม่ใช่สินค้าหลัก ๒,๓๓๕.๐๐๐ บาท	๒๕๖๒ (บาท)	๒๕๖๓ (บาท)	๒๕๖๔ (บาท)	๒๕๖๕ (บาท)	ฝ่ายปฏิบัติการ	หน่วยงานรับผิดชอบหลัก
๕	โครงการพัฒนาระบบงานด้านบริการลูกค้า	เพื่อให้บริการแก่ลูกค้าที่รวดเร็วและประทับใจ	ก่อนสร้างระบบบริการเสริมผลิตภัณฑ์ขององค์กร ขยายบริการเพิ่มจาก ๓๐๐ คน เป็น ๕๐๐ คน ภายในปี ๒๕๖๕ และเพิ่มผลิตภัณฑ์ใหม่ที่ไม่ใช่สินค้าหลัก ๒,๓๓๕.๐๐๐ บาท	๒๕๖๒ (บาท)	๒๕๖๓ (บาท)	๒๕๖๔ (บาท)	๒๕๖๕ (บาท)	ฝ่ายปฏิบัติการ	หน่วยงานรับผิดชอบหลัก

๑. ยุทธศาสตร์ที่ ๔ ด้านการพัฒนาเมือง
 ๑.๑ กลยุทธ์ที่ ๑๗ การพัฒนา ปรับปรุง ซ่อมแซม และบำรุงรักษาระบบคมนาคมให้สัญจรสะดวกและได้มาตรฐานยิ่งขึ้น
 (๑) แผนงานอุตสาหกรรมและการโยธา

ที่	โครงการ	วัตถุประสงค์	เป้าหมาย (ผลผลิต/การ/โครงการ)	งบประมาณ				ตัวชี้วัด (KPI)	ผลที่คาดว่าจะได้รับ	หน่วยงาน รับผิดชอบ
				๒๕๖๖ (บาท)	๒๕๖๗ (บาท)	๒๕๖๘ (บาท)	๒๕๖๙ (บาท)			
๑๐	โครงการก่อสร้างถนน คอนกรีตเสริมเหล็ก สี่เลน ขยายทาง สาย	เพื่อแก้ปัญหาการ จราจรติดขัด และเพิ่มความปลอดภัย ในการเดินทาง	ก่อสร้างถนนคอนกรีตเสริมเหล็ก ขยายทางสายคอนกรีตเสริมเหล็ก สี่เลน จำนวน ๑.๕ กิโลเมตร ในเขตเทศบาลเมือง เมือง	๒๕๖๖ (บาท)	๒๕๖๗ (บาท)	๒๕๖๘ (บาท)	๒๕๖๙ (บาท)	ร้อยละ ๑๐๐ ของโครงการ	แก้ปัญหาการจราจรติดขัด และเพิ่มความปลอดภัยในการเดินทาง	กองช่าง เทศบาลเมือง

๑. ขุมขุดศาสตร์ที่ ๔ ด้านการพัฒนาเมือง

๑.๑ กลยุทธ์ที่ ๑๗ การพัฒนา ปรับปรุง ขยายชุมชน และฟื้นฟูสภาพระบบคมนาคมให้สัญจรสะดวกและได้มาตรฐานยิ่งขึ้น
(๑) แผนงานยุทธศาสตร์การโยธา

ที่	โครงการ	วัตถุประสงค์	เป้าหมาย (ผลลัพธ์เชิงโครงการ)	งบประมาณ				ตัวชี้วัด (KPI)	ผลที่คาดว่าจะได้รับ	หน่วยงาน รับผิดชอบ
				๒๕๖๒ (บาท)	๒๕๖๓ (บาท)	๒๕๖๔ (บาท)	๒๕๖๕ (บาท)			
๑๑๐	โครงการปรับปรุงถนนของเทศบาลเมืองโดยเสริมผิวจราจรด้วย Asphaltic concrete ยาว ๑.๑๔ กิโลเมตร	เพื่อแก้ไขปัญหาด้านความปลอดภัยของถนน	(ไม่ผลิตรายงโครงการ)	๒๕๖๒ (บาท)	๒๕๖๓ (บาท)	๒๕๖๔ (บาท)	๒๕๖๕ (บาท)	ร้อยละ ๑๐๐ ของปริมาณงานที่ได้รับมอบหมาย	กองช่าง	

๓. ยุทธศาสตร์ที่ ๔ ด้านการพัฒนาระบบ
 ๓.๑ กลยุทธ์ที่ ๑๗ การพัฒนา ปรับปรุง ส่งเสริม และบำรุงรักษาระบบคมนาคมให้มีความสะดวกและได้มาตรฐานยิ่งขึ้น
 (๑) แผนงานอุตสาหกรรมและการโยธา

ที่	โครงการ	วัตถุประสงค์	เป้าหมาย (กรณีศึกษาโครงการ)	งบประมาณ				ตัวชี้วัด (KPI)	ผลที่คาดว่าจะ จะได้รับ	หน่วยงาน รับผิดชอบ หลัก
				๒๕๖๒ (บาท)	๒๕๖๓ (บาท)	๒๕๖๔ (บาท)	๒๕๖๕ (บาท)			
๑๒	โครงการ ก่อสร้างถนน คอนกรีตเสริม เหล็ก อำเภอ หนองก๊ก หมู่ที่ ๕ ตำบลสระ น้ำสารภณะ	เพื่อให้เป็น สถานที่จอดรถ ทำสีกาย	ก่อสร้างถนนคอนกรีตเสริมเหล็ก ขนาดกว้าง ๕.๐๐ เมตร ยาว ๒๓๑.๐๐ เมตร หน้า ๐.๑๕ เมตร ตัดเป็นพื้นที่ไม่ต่ำกว่า ๑๕๕.๐๐ ตร.ม. ช่วงที่ ๑ ขนาดกว้าง ๒.๐๐ เมตร ยาว ๕๗.๐๐ เมตร หน้า ๐.๑๕ เมตร คิดเป็นพื้นที่ไม่ต่ำกว่า ๑๑๑.๐๐ ตร.ม. ช่วงที่ ๒ ขนาดกว้าง ๕.๐๐ เมตร ยาว ๑๖๕.๐๐ เมตร หน้า ๐.๑๕ เมตร คิดเป็นพื้นที่ไม่ ต่ำกว่า ๒๕๖.๐๐ ตร.ม. รวมพื้นที่ ก่อสร้าง ๓ ช่วง ไม่ต่ำกว่า ๖๖๖.๐๐ ตร.ม. คิดเป็นปริมาณ คอนกรีตไม่น้อยกว่า ๕๕๖.๗๐ ลบ. ม. พร้อมติดตั้งรั้วหรือต้นไม้ปลูกใหม่ ทางข้างละ ๐.๓๐ เมตร พร้อมป้าย โครงการ จำนวน ๓ ป้าย รายละเอียดตามแบบมาตรฐาน	๑๐๘๖,๐๐๐				ร้อยละ ของ ความ พึงพอใจ ด้าน มาตรฐาน	กองช่าง	

๑. ยุทธศาสตร์ที่ ๔ ด้านการพัฒนามือง
 ๑.๓ ยุทธศาสตร์ที่ ๑๘ การพัฒนา ปรับปรุง ซ่อมแซม และบำรุงรักษาระบบคมนาคมให้สัญจรสะดวกและได้มาตรฐานยิ่งขึ้น
 (๑) แผนงานยุทธศาสตร์การจราจร

ที่	โครงการ	วัตถุประสงค์	เป้าหมาย แสดงผลเชิง(โครงการ)	งบประมาณ					ผลที่คาดว่าจะได้รับ	หน่วยงานรับผิดชอบ
				๒๕๖๖ (บาท)	๒๕๖๗ (บาท)	๒๕๖๘ (บาท)	๒๕๖๙ (บาท)	๒๕๗๐ (บาท)		
๑๓	โครงการปรับปรุงถนน สุราษฎร์ธานี หินทราย บ้าน หนองกอก หมู่ที่ ๕ ตำบลบ้าน เรียนถนนสาย หนองกอกทั้งหมด	เพื่อลดอุบัติเหตุ ปัญหาการ คมนาคม ขนส่งและการ สัญจรใน ของราษฎรให้ มีความสะดวก มากขึ้น	ปรับปรุงถนนสายเดิม บริเวณหลักกิโลเมตร ที่ ๕๖๖-๕๖๗ หมู่ ๕ ต.บ้านกรวด อ.เมือง จ.สุราษฎร์ธานี พร้อมทั้งปรับปรุงผิวจราจร ๖๖๖ เมตร ๖๖๗ เมตร และติดตั้งป้ายจราจร ๕ คู่ ปริมาณที่มีอยู่เดิม ๖๖๖.๖๖ ตร.ม. หรือ คิดเป็นพื้นที่ประมาณ ๖๖๖.๖๖ ตร.ม. พร้อม การติดตั้งป้ายจราจร ๕ คู่ โครงการ จำนวน ๕ ปี งบประมาณ ๕๖๖,๖๖๖ บาท	๒๕๖๖ (บาท)	๒๕๖๗ (บาท)	๒๕๖๘ (บาท)	๒๕๖๙ (บาท)	๒๕๗๐ (บาท)	ร้อยละ ๑๐๐ การคมนาคม ขนส่งและการ สัญจรใน ของราษฎรให้ มีความสะดวก มากขึ้น	หน่วยงาน รับผิดชอบ กองช่าง
๑๔	โครงการก่อสร้าง คันดินสายเพื่อ กำจัดน้ำท่วม บ้านเลขที่ ๑๖ เขตบ้านทราย ทอง ตำบล วังเต็ง	เพื่อลดอุบัติเหตุ ปัญหาการ คมนาคม ขนส่งและการ สัญจรใน ของราษฎรให้ มีความสะดวก มากขึ้น	หรือทางน้ำลอดใต้ดิน บริเวณหลักกิโลเมตร ที่ ๑๖๖-๑๖๗ หมู่ ๑๖ ต.บ้านกรวด อ.เมือง จ.สุราษฎร์ธานี พร้อมทั้งปรับปรุงผิวจราจร ๑๖๖ เมตร ๑๖๗ เมตร และติดตั้งป้ายจราจร ๑ คู่ ปริมาณที่มีอยู่เดิม ๑๖๖.๖๖ ตร.ม. หรือ คิดเป็นพื้นที่ประมาณ ๑๖๖.๖๖ ตร.ม. พร้อม การติดตั้งป้ายจราจร ๑ คู่ โครงการ จำนวน ๑ ปี งบประมาณ ๑๖๖,๖๖๖ บาท	๒๕๖๖ (บาท)	๒๕๖๗ (บาท)	๒๕๖๘ (บาท)	๒๕๖๙ (บาท)	๒๕๗๐ (บาท)	ร้อยละ ๑๐๐ การคมนาคม ขนส่งและการ สัญจรใน ของราษฎรให้ มีความสะดวก มากขึ้น	หน่วยงาน รับผิดชอบ กองช่าง

๑. ยุทธศาสตร์ที่ ๔ ด้านการพัฒนาเมือง

๑.๑. กศยุทที่ ๑๗ การพัฒนา ปรับปรุง ขยายแฉม และบำรุงรักษาระบบคมนาคมให้ยุติจรสะหวกและได้มาตรฐานยิ่งขึ้น

(๑) แผนงานอุตสาหกรรมและการโยธา

ที่	โครงการ	วัตถุประสงค์	เป้าหมาย (พิมพ์หรือขงโครงการ)	งบประมาณ				ตัวชี้วัด (KPI)	ผลที่คาดว่าจะได้รับ	หน่วยงาน รับผิดชอบ
				๒๕๖๖ (บาท)	๒๕๖๗ (บาท)	๒๕๖๘ (บาท)	๒๕๖๙ (บาท)			
๓๕	โครงการปรับปรุงถนน จุดรังไข่เสริม หินทรายบ้าน บ่อลำพูน ๒ สามบ้านขาว บ้านป้อม สันติสุข เขื่อน สายบุรี-บ้าน ตุ๊กตาไร่	เพื่อเชื่อมโยง ปัญหาการ คมนาคม ขนส่งและการ สัญจรไปมา ของราษฎรให้ มีความสะดวก มากขึ้น	เรียนโครงการศึกษาเพิ่ม พร้อมจัดทำ แบบ กวางเขลื้อ ๕๘๐๐ เมตร จาก ๑๙๕๕๐๐ เมตรคิดใช้เงินที่เมโย กว่า ๑,๙๙๕,๐๐๐ ต.ร.ม หรือคิดใน สัญญาจ้างเมโย ๕,๐๐๐ เมตร จาก ๑,๙๙๕,๐๐๐ เมตร จาก ๑,๑๕๐ เมตร คิดเป็นโครงการไม่ต่ำกว่า ๑,๙๙๕,๐๐๐ ร.บ. หรือคิดเงินเงินที่ไม่น้อยกว่า ๑,๙๙๕,๐๐๐ ต.ร.ม. พร้อมเศษที่เหลือ จัดแบบพร้อมไปโยโครงการ จำนวน ๑ ไร่ ๓๐๐ ตารางวาแบบภาคฐาน	๒๕๖๖ (บาท)	๒๕๖๗ (บาท)	๒๕๖๘ (บาท)	๒๕๖๙ (บาท)	ร้อยละ ร้อยละ ร้อยละ ร้อยละ ร้อยละ ร้อยละ	แก้ไขปัญหา การคมนาคม ขนส่งและการ สัญจรไปมา ของราษฎรให้ มีความสะดวก มากขึ้น	กองช่าง พหล
๓๖	โครงการก่อสร้าง ถนนเชื่อม เหล็ก บ้านตุ๊ก ท่าใหม่ หมู่ ๘ สามบ้านขาว บ้านป้อม บ้านฟ้า-บ้าน สามเขื่อน ลำพูน	เพื่อเชื่อมโยง ปัญหาการ คมนาคม ขนส่งและการ สัญจรไปมา ของราษฎรให้ มีความสะดวก มากขึ้น	ก่อสร้างถนนคอนกรีตเสริมเหล็กสาย บ้านป้อมท่าใหม่ เขื่อนพหล- บ้านขาว สันติสุขศิลปะ บ้านท่าใหม่ ๓,๐๐๐ เมตร จาก ๑,๐๐๐ เมตร รวม ๑,๓๙๕ เมตร ทุกพื้นที่ที่มีเงินงบฯ ๓,๐๐๐ ต.ร. ม. คือ ปรับปรุงบริเวณกรมกิต มีเงิน งบฯ ๕๘,๖๐๐ ต.ร.ม. พร้อมเศษเหลือ หรือเงินงบบุคลากรทางจ้าง ๑,๑๐๐ เมตร พร้อมเงินงบฯ จำนวน ๑ ไร่ ๓๐๐ ตารางวาแบบภาคฐาน					ร้อยละ ร้อยละ ร้อยละ ร้อยละ ร้อยละ	แก้ไขปัญหา การคมนาคม ขนส่งและการ สัญจรไปมา ของราษฎรให้ มีความสะดวก มากขึ้น	กองช่าง

๑. ยุทธศาสตร์ที่ ๔ ด้านการพัฒนารอง

๑.๓ กลยุทธ์ที่ ๑๗ การพัฒนา: ปรับปรุง ขอบเขต และบำรุงรักษาแบบครบวงจร เพื่อให้บรรลุวัตถุประสงค์ตามที่ได้ยุทธศาสตร์ได้มาตามฐานวิจัย (๓) แผนงานอุตสาหกรรมและการโยธา

ที่	โครงการ	วัตถุประสงค์	เป้าหมาย (มคอ.ศึกษาของโครงการ)	งบประมาณ				ตัวชี้วัด (KPI)	ผลที่คาดว่าจะได้รับ	หน่วยงานรับผิดชอบ
				๒๕๖๖ (บาท)	๒๕๖๗ (บาท)	๒๕๖๘ (บาท)	๒๕๖๙ (บาท)			
๑๗	โครงการพัฒนาระบบงานวิจัย	เพื่อพัฒนาระบบงานวิจัย	พัฒนาระบบงานวิจัย	๒๕๖๖ (บาท)	๒๕๖๗ (บาท)	๒๕๖๘ (บาท)	๒๕๖๙ (บาท)	ร้อยละ ๑๐๐	นักวิจัยอาวุโส	กองช่าง
๑๘	โครงการพัฒนาระบบงานวิจัย	เพื่อพัฒนาระบบงานวิจัย	พัฒนาระบบงานวิจัย	๒๕๖๖ (บาท)	๒๕๖๗ (บาท)	๒๕๖๘ (บาท)	๒๕๖๙ (บาท)	ร้อยละ ๑๐๐	นักวิจัยอาวุโส	กองช่าง

๑. ยุทธศาสตร์ที่ ๔ ด้านการพัฒนาเมือง
 ๓.๓ กลยุทธ์ที่ ๓๗ การพัฒนา ปรับปรุง ข่อมแซม และบำรุงรักษา ระบบคมนาคมให้สัญจรสะดวกและได้มาตรฐานยิ่งขึ้น
 (๑) แผนงานอุตสาหกรรมและการโยธา

ที่	โครงการ	วัตถุประสงค์	เป้าหมาย (ผลผลิตของโครงการ)	งบประมาณ				ตัวชี้วัด (KPI)	ผลที่คาดว่าจะ จะได้รับ	หน่วยงาน รับผิดชอบ
				๒๕๖๖ (บาท)	๒๕๖๗ (บาท)	๒๕๖๘ (บาท)	๒๕๖๙ (บาท)			
๓๗	โครงการ เพื่อแก้ไข ปรับปรุงถนน ถูกเรียงโดยเสริม ชั้นลาดชัน ลาดชันโดย ลาดชันโดย ลาดชันโดย	เพื่อแก้ไขปัญหา ถนนลาดชัน ลาดชันโดย ลาดชันโดย	เพื่อปรับปรุงถนน ลาดชันโดย ลาดชันโดย ลาดชันโดย	๒๕๖๖ (บาท)	๒๕๖๗ (บาท)	๒๕๖๘ (บาท)	๒๕๖๙ (บาท)	ร้อยละ ของถนน ลาดชันโดย ลาดชันโดย	แก้ไขปัญห การคมนาคม ขนส่งและกา รจราจรไปมา มาสะดวก สามารถลด อุบัติเหตุ	หน่วยงาน รับผิดชอบ
๓๘	โครงการ เพื่อแก้ไข ปรับปรุงถนน ถูกเรียงโดยเสริม ชั้นลาดชัน ลาดชันโดย ลาดชันโดย	เพื่อแก้ไขปัญหา ถนนลาดชัน ลาดชันโดย ลาดชันโดย	เพื่อปรับปรุงถนน ลาดชันโดย ลาดชันโดย ลาดชันโดย	๒๕๖๖ (บาท)	๒๕๖๗ (บาท)	๒๕๖๘ (บาท)	๒๕๖๙ (บาท)	ร้อยละ ของถนน ลาดชันโดย ลาดชันโดย	แก้ไขปัญห การคมนาคม ขนส่งและกา รจราจรไปมา มาสะดวก สามารถลด อุบัติเหตุ	หน่วยงาน รับผิดชอบ

๑. ยุทธศาสตร์ที่ ๔ ด้านการพัฒนาเมือง
 ๑.๑ แผนยุทธศาสตร์ ๑๒ การพัฒนา ปรับปรุง จัดมณฑล และบำรุงรักษาแบบครบถ้วนให้ตั้งอยู่ตรงกลางและได้มาตรฐานยิ่งขึ้น
 (๑) แผนงานอุตสาหกรรมและการโยธา

ที่	โครงการ	วัตถุประสงค์	เป้าหมาย (ผลผลิต/ปีงบประมาณ)	งบประมาณ				ตัวชี้วัด (KPI)	ผลที่คาดว่าจะได้รับ	หน่วยงาน รับผิดชอบ
				๒๕๖๖ (บาท)	๒๕๖๗ (บาท)	๒๕๖๘ (บาท)	๒๕๖๙ (บาท)			
๒๑	โครงการปรับปรุงถนนที่ ๕ แก้วไข่มุก ผู้รับจ้างโดยเดิม ๓๓ ล้านบาท หินคลุก ๓ ล้าน ๒.๓๒๒.๒๒๒ - เชื่อม ถนน ช.ม.๒. ๓๒๑.๑๑ บ้านบุชะ	เพื่อแก้ไขปัญหาน้ำท่วม ความปลอดภัย ของราษฎรให้ มีความสะดวก มากขึ้น	ปรับปรุงแบริดจ์ทางเดิม พร้อมบดผิว ๕๐๐ ตารางเมตร ๒.๐๐ เมตร ยาว ๑,๖๘๔.๐๐ เมตรที่ถนนที่ ๕ แก้วไข่มุก กว. ๓๑.๕๐๐.๐๐ ตร.ม. พร้อมฝังหิน คลุก กว้างเฉลี่ย ๖.๐๐ เมตร กว. ๑.๖๘๔.๐๐ เมตร ยาว ๑.๖๘๔ เมตร คิด เป็นปริมาณทรายมีอยู่ ๓.๕๖๖.๖๐ ตร.ม. หรือตัดเวียงเพิ่มที่ไม่น้อยกว่า ๑๐,๕๐๐.๐๐ ตร.ม. พร้อมบดผิว บดผิว ๕๐๐.๐๐ ตร.ม. พร้อมบดผิว ๑.๖๘๔ ตารางเมตรตามแบบมาตรฐาน	๒๕๖๖ (บาท)	๒๕๖๗ (บาท)	๒๕๖๘ (บาท)	๒๕๖๙ (บาท)	ร้อยละ ๑๐๐ ความปลอดภัย ของราษฎรให้ มีความสะดวก มากขึ้น	กองช่าง กอ.๒๒	
๒๒	โครงการปรับปรุงถนน ผู้รับจ้างโดยเดิม ๓๓ ล้านบาท หินคลุก ๓ ล้าน ๒.๓๒๒.๒๒๒ - เชื่อม ถนน ช.ม.๒. ๓๒๑.๑๑ บ้านบุชะ	เพื่อแก้ไขปัญหาน้ำท่วม ความปลอดภัย ของราษฎรให้ มีความสะดวก มากขึ้น	ปรับปรุงแบริดจ์ทางเดิม พร้อมบดผิว ๕๐๐ ตารางเมตร ๒.๐๐ เมตร ยาว ๑,๖๘๔.๐๐ เมตรที่ถนนที่ ๕ แก้วไข่มุก กว. ๓๑.๕๐๐.๐๐ ตร.ม. พร้อมฝังหิน คลุก กว้างเฉลี่ย ๖.๐๐ เมตร กว. ๑.๖๘๔.๐๐ เมตร ยาว ๑.๖๘๔ เมตร คิด เป็นปริมาณทรายมีอยู่ ๓.๕๖๖.๖๐ ตร.ม. หรือตัดเวียงเพิ่มที่ไม่น้อยกว่า ๑๐,๕๐๐.๐๐ ตร.ม. พร้อมบดผิว บดผิว ๕๐๐.๐๐ ตร.ม. พร้อมบดผิว ๑.๖๘๔ ตารางเมตรตามแบบมาตรฐาน	๒๕๖๖ (บาท)	๒๕๖๗ (บาท)	๒๕๖๘ (บาท)	๒๕๖๙ (บาท)	ร้อยละ ๑๐๐ ความปลอดภัย ของราษฎรให้ มีความสะดวก มากขึ้น	กองช่าง กอ.๒๒	

๑. ยุทธศาสตร์ที่ ๔ ด้านการพัฒนาเมือง
 ๑.๑ กลยุทธ์ที่ ๑๗ การพัฒนา ปรับปรุง ซ่อมแซม และบำรุงรักษาระบบคมนาคมให้มีความสะดวกและได้มาตรฐานยิ่งขึ้น
 (๑) แผนงานยุทธศาสตร์การโยธา

ที่	โครงการ	วัตถุประสงค์	เป้าหมาย (ผลผลิตของโครงการ)	งบประมาณ			ตัวชี้วัด (KPI)	ผลที่คาดว่าจะได้รับ	หน่วยงาน รับผิดชอบ หลัก
				๒๕๖๖ (บาท)	๒๕๖๗ (บาท)	๒๕๖๘ (บาท)			
๒๓	โครงการก่อสร้างทางด่วนสายสีส้ม ช่วงบางเขน-บางเขน	เพื่อลดปัญหาจราจรติดขัดในพื้นที่กรุงเทพมหานคร	โครงการก่อสร้างทางด่วนสายสีส้ม ช่วงบางเขน-บางเขน ระยะที่ ๑ (บางเขน-บางเขน) มีความยาวประมาณ ๑.๕ กิโลเมตร	๒๕๖๖ (บาท) ๑๐๐,๐๐๐	๒๕๖๗ (บาท)	๒๕๖๘ (บาท)	ร้อยละ ๑๐๐ ของความคืบหน้าการก่อสร้าง	กรมโยธาธิการและผังเมือง	
๒๔	โครงการปรับปรุงถนนสายสีส้ม ช่วงบางเขน-บางเขน	เพื่อปรับปรุงสภาพจราจรในพื้นที่กรุงเทพมหานคร	โครงการปรับปรุงถนนสายสีส้ม ช่วงบางเขน-บางเขน ระยะที่ ๑ (บางเขน-บางเขน) มีความยาวประมาณ ๑.๕ กิโลเมตร	๒๕๖๖ (บาท)	๒๕๖๗ (บาท)	๒๕๖๘ (บาท)	ร้อยละ ๑๐๐ ของความคืบหน้าการปรับปรุงถนน	กรมโยธาธิการและผังเมือง	

๑. ยุทธศาสตร์ที่ ๔ ด้านการพัฒนาเมือง

๑.๑ กิจยุทธ์ที่ ๑๗ การพัฒนา ปรับปรุง ซ่อมแซม และบำรุงรักษาระบบคมนาคมให้ดียุทธศาสตร์ได้มาตรฐานยิ่งขึ้น
(๑) ขมณงานอุตสาหกรรมและการโยธา

ที่	โครงการ	วัตถุประสงค์	เป้าหมาย (ผลลัพธ์ของโครงการ)	งบประมาณ				ตัวชี้วัด (KPI)	ผลที่คาดว่าจะได้รับ	หน่วยงานรับผิดชอบ
				๒๕๖๖ (บาท)	๒๕๖๗ (บาท)	๒๕๖๘ (บาท)	๒๕๖๙ (บาท)			
๑๕	โครงการปรับปรุงถนนคู่ขนานสาย ๕ สาย - เคาบร้อย - ท้องที่สาย	เพื่อแก้ไขปัญหาน้ำท่วมบริเวณสาย ๕ สาย บริเวณบ้านหัวร้อย - ท้องที่สาย	ปรับปรุงถนนคู่ขนานสาย ๕ สาย บริเวณบ้านหัวร้อย - ท้องที่สาย ๑.๖๕ กิโลเมตร	๒๕๖๖ (บาท)	๒๕๖๗ (บาท)	๒๕๖๘ (บาท)	๒๕๖๙ (บาท)	ร้อยละ ๖๐ ของงบประมาณที่ได้รับ	กองช่าง	
๑๖	โครงการปรับปรุงถนนคู่ขนานสาย ๕ สาย - เคาบร้อย - ท้องที่สาย	เพื่อแก้ไขปัญหาน้ำท่วมบริเวณสาย ๕ สาย บริเวณบ้านหัวร้อย - ท้องที่สาย	ปรับปรุงถนนคู่ขนานสาย ๕ สาย บริเวณบ้านหัวร้อย - ท้องที่สาย ๑.๖๕ กิโลเมตร	๒๕๖๖ (บาท)	๒๕๖๗ (บาท)	๒๕๖๘ (บาท)	๒๕๖๙ (บาท)	ร้อยละ ๖๐ ของงบประมาณที่ได้รับ	กองช่าง	

๑. ยุทธศาสตร์ที่ ๔ ด้านการพัฒนาเมือง

๑.๑ กลยุทธ์ที่ ๑๘ การพัฒนาพื้นที่เมือง พร้อมเติม และบำรุงรักษาระบบคมนาคมให้สัญจรสะดวกและได้มาตรฐานยิ่งขึ้น
(๑) แผนงานอุตสาหกรรมและการโยธา

ที่	โครงการ	วัตถุประสงค์	เป้าหมาย (ผลิตภัณฑ์ภายในประเทศ)	งบประมาณ				ตัวชี้วัด (KPI)	ผลที่คาดว่าจะได้รับ	หน่วยงาน รับผิดชอบ
				๒๕๖๖ (บาท)	๒๕๖๗ (บาท)	๒๕๖๘ (บาท)	๒๕๖๙ (บาท)			
๑๗	โครงการก่อสร้างระบบขนส่งมวลชนสายสีเขียวตะวันออก (สายสีส้ม) ช่วงบางเขน-คลองเตย	เพื่ออำนวยความสะดวกในการเดินทางของประชาชนในพื้นที่เมือง	พัฒนาระบบขนส่งมวลชนสายสีเขียวตะวันออก (สายสีส้ม) ช่วงบางเขน-คลองเตย	๒๕๖๖ (บาท)	๒๕๖๗ (บาท)	๒๕๖๘ (บาท)	๒๕๖๙ (บาท)	ร้อยละ ๗๕ ของโครงการที่ดำเนินการแล้วเสร็จ	กรมการขนส่งมวลชน	
๑๘	โครงการก่อสร้างระบบขนส่งมวลชนสายสีม่วงตะวันออก (สายสีเทา) ช่วงบางเขน-คลองเตย	เพื่ออำนวยความสะดวกในการเดินทางของประชาชนในพื้นที่เมือง	พัฒนาระบบขนส่งมวลชนสายสีม่วงตะวันออก (สายสีเทา) ช่วงบางเขน-คลองเตย	๒๕๖๖ (บาท)	๒๕๖๗ (บาท)	๒๕๖๘ (บาท)	๒๕๖๙ (บาท)	ร้อยละ ๗๕ ของโครงการที่ดำเนินการแล้วเสร็จ	กรมการขนส่งมวลชน	

๑. ยุทธศาสตร์ที่ ๔ ด้านการพัฒนาระบบ
 ๑.๑ กลยุทธ์ที่ ๑๑ การพัฒนา ปรับปรุง ขยายชม และบำรุงรักษาระบบคอมพิวเตอร์และได้มาตรฐานยิ่งขึ้น
 (๑) แผนงานอุตสาหกรรมและการโยธา

ที่	โครงการ	วัตถุประสงค์	เป้าหมาย (ผลผลิตที่พึงประสงค์)	งบประมาณ				ตัวชี้วัด (KPI)	ผลที่คาดว่าจะ จะได้รับ	หน่วยงาน รับผิดชอบ หลัก
				๒๕๖๒ (บาท)	๒๕๖๓ (บาท)	๒๕๖๔ (บาท)	๒๕๖๕ (บาท)			
๒๕	โครงการปรับปรุงระบบคอมพิวเตอร์และได้มาตรฐานยิ่งขึ้น	เพื่อปรับปรุงประสิทธิภาพการทำงานของระบบคอมพิวเตอร์และได้มาตรฐานยิ่งขึ้น	ซื้อใช้คอมพิวเตอร์และได้มาตรฐานยิ่งขึ้น	๒๕๖๒ (บาท)	๒๕๖๓ (บาท)	๒๕๖๔ (บาท)	๒๕๖๕ (บาท)	ร้อยละ ๑๐๐	แก้ไขปัญหาด้านคอมพิวเตอร์และได้มาตรฐานยิ่งขึ้น	กองช่าง
๓๐	โครงการปรับปรุงระบบคอมพิวเตอร์และได้มาตรฐานยิ่งขึ้น	เพื่อปรับปรุงประสิทธิภาพการทำงานของระบบคอมพิวเตอร์และได้มาตรฐานยิ่งขึ้น	ซื้อใช้คอมพิวเตอร์และได้มาตรฐานยิ่งขึ้น	๒๕๖๒ (บาท)	๒๕๖๓ (บาท)	๒๕๖๔ (บาท)	๒๕๖๕ (บาท)	ร้อยละ ๑๐๐	แก้ไขปัญหาด้านคอมพิวเตอร์และได้มาตรฐานยิ่งขึ้น	กองช่าง

๓. ยุทธศาสตร์ที่ ๔ ด้านการพัฒนาเมือง
 ๓.๑ กลยุทธ์ที่ ๑๓ การพัฒนา ปรับปรุง ชุมชนเข้ม และบำรุงรักษาระบบคมนาคมให้สัญจรสะดวกและได้มาตรฐานยิ่งขึ้น
 (๑) แผนงานอุตสาหกรรมและการโยธา

ที่	โครงการ	วัตถุประสงค์	เป้าหมาย (ผลผลิตของโครงการ)	งบประมาณ					ผลที่คาดว่าจะได้รับ	หน่วยงาน รับผิดชอบ
				๒๕๖๒ (บาท)	๒๕๖๓ (บาท)	๒๕๖๔ (บาท)	๒๕๖๕ (บาท)	๒๕๖๖ (บาท)		
๓๑	โครงการ จัดสร้างถนน ยกระดับเสริม เหล็กกิโลเมตร หนึ่งถึงหก กิโลเมตร ของรางรถไฟ หมู่ที่ ๑๑-๑๖ ถนนรางสาม หลัก	เพื่อแก้ปัญหา ปัญหาการ กีดขวางการ ขนส่งและการ สัญจรไปมา ของรางรถไฟ ที่มีความคับ แคบมาก	ก่อสร้างถนนคอนกรีตเสริมเหล็กยาว ทั้งสิ้นประมาณ ๖.๕๐๐ เมตร ยาว ๕๕๐๐ เมตร เมตร กว้าง ๑๓.๕ เมตร ติดตั้งป้ายที่มี สัญญาณไฟจราจร ๑๑๐ ชุด ติดตั้ง ป้ายจราจร ๑๖๖ ชุด ไม่นับยกเว้น ๕๕๐๐ เมตร พร้อมรถสูบลuft ๑ คัน รถสูบลuft ๑๓๐ คัน และ ป้ายจราจรจำนวน ๑๖๖ ป้ายและเขียนตามแบบมาตรฐาน	๒๕๖๒ (บาท) ๔,๕๐๐,๐๐๐	๒๕๖๓ (บาท)	๒๕๖๔ (บาท)	๒๕๖๕ (บาท)	๒๕๖๖ (บาท)	ผลที่คาดว่าจะ ได้รับ ได้ มี ความ สะดวก มากขึ้น	หน่วยงาน รับผิดชอบ พลัด จังหวัด
๓๒	โครงการ ปรับปรุงถนน คูน้ำโดยเสริม หินคลุกจาก บ้านหนอง กระเทียม หมู่ที่ ๑๑๑ เชื่อมถนน บ้านแม่พิมพ์ - สามหลัก	เพื่อแก้ปัญหา ปัญหาการ กีดขวางการ ขนส่งและการ สัญจรไปมา ของรางรถไฟ ที่มีความคับ แคบมาก	ก่อสร้างถนนคอนกรีตเสริมเหล็กยาว ทั้งสิ้นประมาณ ๖.๕๐๐ เมตร ยาว ๕๕๐๐ เมตร เมตร กว้าง ๑๓.๕ เมตร ติดตั้งป้ายที่มี สัญญาณไฟจราจร ๑๑๐ ชุด ติดตั้ง ป้ายจราจร ๑๖๖ ชุด ไม่นับยกเว้น ๕๕๐๐ เมตร พร้อมรถสูบลuft ๑ คัน รถสูบลuft ๑๓๐ คัน และ ป้ายจราจรจำนวน ๑๖๖ ป้ายและเขียนตามแบบมาตรฐาน	๒๕๖๒ (บาท) ๔,๕๐๐,๐๐๐	๒๕๖๓ (บาท)	๒๕๖๔ (บาท)	๒๕๖๕ (บาท)	๒๕๖๖ (บาท)	ผลที่คาดว่าจะ ได้รับ ได้ มี ความ สะดวก มากขึ้น	หน่วยงาน รับผิดชอบ พลัด จังหวัด

๓. ยุทธศาสตร์ที่ ๔ ด้านการพัฒนาเมือง

๔.๑ กลยุทธ์ที่ ๑๗ การพัฒนา ปรับปรุง ซ่อมแซม และบำรุงรักษากระบบคมนาคมให้ถูกระยะทางและได้มาตรฐานยิ่งขึ้น
(๑) แผนงานยุทธศาสตร์กรมและสวทโยธา

แบบ ก. ๐๒๖/๑

ที่	โครงการ	วัตถุประสงค์	เป้าหมาย (ผลผลิตของโครงการ)	งบประมาณ				ตัวชี้วัด (KPI)	ผลที่คาดว่าจะ จะได้รับ	หน่วยงาน รับผิดชอบ
				๒๕๖๒ (บาท)	๒๕๖๓ (บาท)	๒๕๖๔ (บาท)	๒๕๖๕ (บาท)			
๓๓	โครงการก่อสร้างถนนลาดยางคอนกรีตเสริมเหล็กที่ถนนพหลโยธิน ช่วง กม. ๑๕-๑๖ และ กม. ๑๖-๑๗	เพื่อลดอุบัติเหตุทางถนน	ก่อสร้างถนนคอนกรีตเสริมเหล็กสายที่ถนนพหลโยธิน ระยะทาง ๓.๕ กม. และถนนลาดยางคอนกรีตเสริมเหล็กที่ถนนพหลโยธิน ระยะทาง ๓.๕ กม. รวมระยะทาง ๗ กม.	๒๕๖๒ ๓๐๐,๐๐๐	๒๕๖๓ (บาท)	๒๕๖๔ (บาท)	๒๕๖๕ (บาท)	ร้อยละ ๕๐ ของโครงการที่ได้รับอนุมัติงบประมาณ	กรมโยธาธิการและผังเมือง	
๓๔	โครงการก่อสร้างถนนลาดยาง Asphaltic Concrete สายพหลโยธิน ช่วง กม. ๑๖-๑๗	เพื่อลดอุบัติเหตุทางถนน	ก่อสร้างถนนลาดยาง Asphaltic Concrete สายพหลโยธิน ระยะทาง ๓.๕ กม.	๒๕๖๒ ๓๐๐,๐๐๐	๒๕๖๓ (บาท)	๒๕๖๔ (บาท)	๒๕๖๕ (บาท)	ร้อยละ ๕๐ ของโครงการที่ได้รับอนุมัติงบประมาณ	กรมโยธาธิการและผังเมือง	

๑. ยุทธศาสตร์ที่ ๔ ด้านการพัฒนาเมือง

๑-๑ กฤหฑ์ที่ ๑๗ การพัฒนา ปรับปรุง ซ่อมแซม และบำรุงรักษากระบวนคมนาคมให้มีความสะดวกและได้มาตรฐานยิ่งขึ้น
(๑) แผนงานอุตสาหกรรมและการวิจัย

ที่	โครงการ	วัตถุประสงค์	เป้าหมาย (ผลลัพธ์ของโครงการ)	งบประมาณ				ผลที่คาดว่าจะได้รับ	หน่วยงานรับผิดชอบ
				๒๕๖๖ (บาท)	๒๕๖๗ (บาท)	๒๕๖๘ (บาท)	๒๕๖๙ (บาท)		
๑๕	โครงการก่อสร้างโรงงานใหม่ ของวิสาหกิจชุมชน ด้านผลิตภัณฑ์ ผ้าไหม	เพื่อส่งเสริม อาชีพการ ผลิตผ้าไหม ของวิสาหกิจ ชุมชน	ร้อยละ ๑๐๐ ของเป้าหมาย	๒๕๖๖ (บาท)	๒๕๖๗ (บาท)	๒๕๖๘ (บาท)	๒๕๖๙ (บาท)	วิสาหกิจ ชุมชน	กองช่าง
๑๖	โครงการ ปรับปรุง ถนน ในเขต เมือง	เพื่อปรับปรุง สภาพ จราจร ในเขตเมือง	ร้อยละ ๑๐๐ ของเป้าหมาย	๒๕๖๖ (บาท)	๒๕๖๗ (บาท)	๒๕๖๘ (บาท)	๒๕๖๙ (บาท)	แก้ไขปัญห การคมนาคม ขนส่ง ให้สะดวก ยิ่งขึ้น	กองช่าง

๑. ยุทธศาสตร์ที่ ๔ ด้านการพัฒนาเมือง
 ๑.๑ กิจยุทธ์ที่ ๑๗ การพัฒนา ปรับปรุง ขยายเพิ่ม และบำรุงรักษาระบบคมนาคมให้สัญจรสะดวกและได้มาตรฐานยิ่งขึ้น
 (๑) แผนงานยุทธศาสตร์การโยธา

ที่	โครงการ	วัตถุประสงค์	เป้าหมาย (ประเมินค่าเชิงโครงการ)	งบประมาณ				ตัวชี้วัด (KPI)	ผลที่คาดว่าจะ จะได้รับ	หน่วยงาน รับผิดชอบ หลัก
				๒๕๖๖ (บาท)	๒๕๖๗ (บาท)	๒๕๖๘ (บาท)	๒๕๖๙ (บาท)			
๑๗	โครงการ ขยายพื้นที่สวนสาธารณะบริเวณถนนพหลโยธิน	เพิ่มพื้นที่สวนสาธารณะ	ก่อสร้างถนนคอนกรีตเสริมเหล็กสาย เชื่อมในตลอด ขยายความยาว ๕.๐๐ เมตร ความกว้าง ๑๐ เมตร หน้า ๓๓๕ เมตร พื้นที่ปลูกไม้ยืนต้น ๑,๒๕๐.๐๐ ตรม. จัดเก็บเงินอุดหนุนจาก กว่า ๒๒๕.๕๐๐๐.๐๐ พร้อมลงทุน หรือเทียบมูลค่าใช้จ่าย ๑.๓๐ เมตร บริเวณป้ายโครงการ จำนวน ๑ ป้าย รายละเอียดตามแบบมาตรฐาน	๒๕๖๖ (บาท)	๒๕๖๗ (บาท)	๒๕๖๘ (บาท)	๒๕๖๙ (บาท)	ร้อยละ ของพื้นที่ ที่จัด ทำ สวน สาธารณะ ตาม แผน	แก้ไขปัญห การจราจร ที่ติด ตัน ของ ถนน พหลโยธิน บริเวณ หน้า ศูนย์ ราชการ จังหวัด นนทบุรี	กองช่าง
๑๘	โครงการ ขยายพื้นที่สวนสาธารณะบริเวณถนนพหลโยธิน	เพิ่มพื้นที่สวนสาธารณะ	ก่อสร้างถนนคอนกรีตเสริมเหล็กสาย เชื่อมในตลอด ขยายความยาว ๕.๐๐ เมตร ความกว้าง ๑๐ เมตร หน้า ๓๓๕ เมตร พื้นที่ปลูกไม้ยืนต้น ๑,๒๕๐.๐๐ ตรม. จัดเก็บเงินอุดหนุนจาก กว่า ๒๒๕.๕๐๐๐.๐๐ พร้อมลงทุน หรือเทียบมูลค่าใช้จ่าย ๑.๓๐ เมตร บริเวณป้ายโครงการ จำนวน ๑ ป้าย รายละเอียดตามแบบมาตรฐาน	๒๕๖๖ (บาท)	๒๕๖๗ (บาท)	๒๕๖๘ (บาท)	๒๕๖๙ (บาท)	ร้อยละ ของพื้นที่ ที่จัด ทำ สวน สาธารณะ ตาม แผน	แก้ไขปัญห การจราจร ที่ติด ตัน ของ ถนน พหลโยธิน บริเวณ หน้า ศูนย์ ราชการ จังหวัด นนทบุรี	กองช่าง

๓. ยุทธศาสตร์ที่ ๔ ด้านการพัฒนาเมือง

๓.๑ กลยุทธ์ที่ ๑๗ การพัฒนา ปรับปรุง ขยายแถม และบำรุงรักษากระบวนคมนาคมให้ถึงจุดประสงค์และได้มาตรฐานยิ่งขึ้น
(๑) แผนงานยุทธศาสตร์และนโยบาย

แบบ ม. ๐.๗/๑

ที่	โครงการ	วัตถุประสงค์	เป้าหมาย (ผลลัพธ์ของโครงการ)	งบประมาณ				ตัวชี้วัด (KPI)	ผลที่คาดว่าจะได้รับ	หน่วยงาน รับผิดชอบ
				๒๕๖๖ (บาท)	๒๕๖๗ (บาท)	๒๕๖๘ (บาท)	๒๕๖๙ (บาท)			
๓๐๔	โครงการก่อสร้างถนน ถนนสายใหม่ ถนนสายใหม่ ถนนสายใหม่ ถนนสายใหม่ ถนนสายใหม่ ถนนสายใหม่ ถนนสายใหม่ ถนนสายใหม่ ถนนสายใหม่	เพื่ออำนวยความสะดวกในการเดินทาง เพื่ออำนวยความสะดวกในการเดินทาง เพื่ออำนวยความสะดวกในการเดินทาง เพื่ออำนวยความสะดวกในการเดินทาง เพื่ออำนวยความสะดวกในการเดินทาง เพื่ออำนวยความสะดวกในการเดินทาง เพื่ออำนวยความสะดวกในการเดินทาง เพื่ออำนวยความสะดวกในการเดินทาง เพื่ออำนวยความสะดวกในการเดินทาง เพื่ออำนวยความสะดวกในการเดินทาง	จัดสรรงบประมาณอุดหนุน ๓๐๐ ล้านบาท พร้อมดำเนินการก่อสร้างระยะ ๗.๐๐ เมตร ยาว ๓.๕๒๓.๓๐ เมตรตั้งแต่เริ่มต้นที่ไม่ มีอุปสรรค ๓.๕๒๓.๓๐ กิโลเมตร พร้อมเสริม คันดิน ก่อสร้างเลนรถ ๓.๐๐ เมตร ยาว ๓.๕๒๓.๓๐ เมตร ยาว ๓.๕๒๓.๓๐ เมตร ก่อสร้างจุดเชื่อมกับโครงการอื่นที่มีอยู่ ทางด้านทิศเหนือ ๓.๕๒๓.๓๐ เมตร พื้นที่ไม่ใช้งบฯ ๕๒๐๐.๐๐ บาท ม. พร้อมการก่อสร้างคันดินและรั้วรอบ โครงการ จำนวน ๓.๕๒๓.๓๐ เมตร	๕๒๖,๐๐๐	๒๕๖๘ (บาท)	๒๕๖๘ (บาท)	๒๕๖๙ (บาท)	ร้อยละ ๗๕ ของระยะ งานที่ได้ มาตาม ฐาน	แก้ไขปัญหา การคมนาคม ขนส่งและการ สัญจรไปมา ของประชาชน ได้อย่าง ปลอดภัย	กองช่าง
๓๐๕	โครงการปรับปรุงถนน ถนนสายใหม่ ถนนสายใหม่ ถนนสายใหม่ ถนนสายใหม่ ถนนสายใหม่ ถนนสายใหม่ ถนนสายใหม่ ถนนสายใหม่ ถนนสายใหม่	เพื่ออำนวยความสะดวกในการเดินทาง เพื่ออำนวยความสะดวกในการเดินทาง เพื่ออำนวยความสะดวกในการเดินทาง เพื่ออำนวยความสะดวกในการเดินทาง เพื่ออำนวยความสะดวกในการเดินทาง เพื่ออำนวยความสะดวกในการเดินทาง เพื่ออำนวยความสะดวกในการเดินทาง เพื่ออำนวยความสะดวกในการเดินทาง เพื่ออำนวยความสะดวกในการเดินทาง เพื่ออำนวยความสะดวกในการเดินทาง	จัดสรรงบประมาณอุดหนุน ๓๐๐ ล้านบาท พร้อมดำเนินการก่อสร้างระยะ ๗.๐๐ เมตร ยาว ๓.๕๒๓.๓๐ เมตรตั้งแต่เริ่มต้นที่ไม่ มีอุปสรรค ๓.๕๒๓.๓๐ กิโลเมตร พร้อมเสริม คันดิน ก่อสร้างเลนรถ ๓.๐๐ เมตร ยาว ๓.๕๒๓.๓๐ เมตร ยาว ๓.๕๒๓.๓๐ เมตร ก่อสร้างจุดเชื่อมกับโครงการอื่นที่มีอยู่ ทางด้านทิศเหนือ ๓.๕๒๓.๓๐ เมตร พื้นที่ไม่ใช้งบฯ ๕๒๐๐.๐๐ บาท ม. พร้อมการก่อสร้างคันดินและรั้วรอบ โครงการ จำนวน ๓.๕๒๓.๓๐ เมตร	๕๒๖,๐๐๐	๒๕๖๘ (บาท)	๒๕๖๘ (บาท)	๒๕๖๙ (บาท)	ร้อยละ ๗๕ ของระยะ งานที่ได้ มาตาม ฐาน	แก้ไขปัญหา การคมนาคม ขนส่งและการ สัญจรไปมา ของประชาชน ได้อย่าง ปลอดภัย	กองช่าง

๑. ขุทธศาสตร์ที่ ๔ ด้านการพัฒนายั่งยืน

๑.๑ กลยุทธ์ที่ ๑๗ การพัฒนา ปรับปรุง ขยายเสริม และบำรุงรักษาระบบคมนาคมที่ปลอดภัยและได้มาตรฐานยิ่งขึ้น

(๑) แผนงานยุทธศาสตร์และภารกิจ

ที่	โครงการ	วัตถุประสงค์	เป้าหมาย (ผลลัพธ์เชิง(ตรงการ))	งบประมาณ				ตัวชี้วัด (KPI)	ผลที่คาดว่าจะได้รับ	หน่วยงานรับผิดชอบ หลัก
				๒๕๖๖ (บาท)	๒๕๖๗ (บาท)	๒๕๖๘ (บาท)	๒๕๖๙ (บาท)			
๕๑	วิเคราะห์จุดอ่อนจุดแข็ง ปรับปรุงถนน คู่ขนานโครงการเสริม พัฒนาคุณภาพ พระงาม หมู่ที่ ๑๔ ไร่ต่าง พระงาม	เพื่อแก้ไข ปัญหาการ คมนาคม ขนส่งและการ สัญจรไปมา ของราษฎรให้ มีสะดวกและ มากขึ้น	ปรับปรุงการคมนาคม หรือจะเรียกแบบ กว้างๆเลย ๕๐๐ เมตร (๖.๕๕๐๐๐ เมตร) เป็นพื้นที่ใช้ประโยชน์ ๒๖๖๐๐๐ ตร.ม. พร้อมลงเงินลงทุน ก่อสร้างแล้ว ๓.๐๐ เมตร ก่อสร้างแล้ว ๓.๐๐ เมตร ๒๖๖.๐๐๐.๐๐ บาท คิดเป็นร้อยละ ๖๖.๖๖ ของ ๔๐๐ ล้านบาท หรือคิดเป็นพื้นที่ ๖๖.๖๖% ของ ๔๐๐.๐๐๐ ตร.ม. พร้อมลงทุนก่อสร้างแล้ว แล้วพร้อมเปิดโครงการ จำนวน ๓.๐๐ ล้านบาท คิดเป็นร้อยละ ๖๖.๖๖	๒๕๖๖ (บาท)	๒๕๖๗ (บาท)	๒๕๖๘ (บาท)	๒๕๖๙ (บาท)	ร้อยละ ของ งบประมาณ ที่ได้รับ มาต่อ ฐาน มากขึ้น	แก้ไขปัญหา การคมนาคม ขนส่งและการ สัญจรไปมา ของราษฎรให้ มีความสะดวก มากขึ้น	กองช่าง
๕๒	โครงการ ปรับปรุงถนน คู่ขนานโครงการ พัฒนาคุณภาพ พระงาม หมู่ที่ ๑๕ ตำบล ต้นไทร ไร่ต่าง พระงาม	เพื่อแก้ไข ปัญหาการ คมนาคม ขนส่งและการ สัญจรไปมา ของราษฎรให้ มีความสะดวก มากขึ้น	ปรับปรุงการคมนาคม หรือจะเรียกแบบ กว้างๆเลย ๕๐๐ เมตร (๖.๕๕๐๐.๐๐ เมตร) คิดเป็นพื้นที่ใช้ประโยชน์ ๒๖๖๐๐๐ ตร.ม. พร้อมลงทุนลงทุน ก่อสร้างแล้ว ๓.๐๐ เมตร ๒๖๖.๐๐๐.๐๐๐ บาท คิดเป็นร้อยละ ๖๖.๖๖ คิดเป็นพื้นที่ใช้ประโยชน์ ๒๖๖.๐๐๐ ตร. ม. หรือคิดเป็นพื้นที่ ๖๖.๖๖% ของ ๔๐๐.๐๐๐ ตร.ม. พร้อมลงทุนก่อสร้างแล้ว แล้วพร้อมเปิดโครงการ จำนวน ๓.๐๐ ล้านบาท คิดเป็นร้อยละ ๖๖.๖๖	๒๕๖๖ (บาท)	๒๕๖๗ (บาท)	๒๕๖๘ (บาท)	๒๕๖๙ (บาท)	ร้อยละ ของ งบประมาณ ที่ได้รับ มาต่อ ฐาน มากขึ้น	แก้ไขปัญหา การคมนาคม ขนส่งและการ สัญจรไปมา ของราษฎรให้ มีความสะดวก มากขึ้น	กองช่าง

๓. ยุทธศาสตร์ที่ ๔ ด้านการพัฒนาเมือง

๓.๑ กลยุทธ์ที่ ๑๓ การพัฒนา ปรับปรุง ซ่อมแซม และบำรุงรักษาระบบคมนาคมให้ติดุจรสะดวกและได้มาตรฐานยิ่งขึ้น
(๑) แผนงานอุตสาหกรรมและการโยธา

ที่	โครงการ	วัตถุประสงค์	เป้าหมาย (แหล่งที่มาของโครงการ)	งบประมาณ				ตัวชี้วัด (KPI) ผลที่คาดหวัง จะได้รับ	หน่วยงาน รับผิดชอบ หลัก
				๒๕๖๖ (บาท)	๒๕๖๗ (บาท)	๒๕๖๘ (บาท)	๒๕๖๙ (บาท)		
๑๕	โครงการปรับปรุงถนน สู่รังโคยเสริม ความผูกพัน ศรีวัฒนา หมู่ ๕ ๑๕ สายป่า นาขลุ่ยคำ ต้นส้มที่ ถึงหนองเรือ	เห็นความ ดีของ คน ใน พื้นที่ ที่ มี คน อยู่ มาก ขึ้น และ มี คน มา ค้า ขาย มากขึ้น	รับเงินอุดหนุนทางตรง พร้อมญาติ แม่บ้าน กิ่งกล้วย ๕.๐๐ เมตร ๕.๐๐๑.๐๐ เมตร คิดเป็นพื้นที่ น้อยกว่า ๕.๐๐๐.๐๐ ตร.ม. พร้อม ส่งมอบลูก กิ่งกล้วย ๕.๐๐ เมตร กว่า ๕.๐๐๐.๐๐ บาท ๐.๕๕ เมตร คิดเป็นปริมาณไม่น้อยกว่า ๗๐๐.๐๐ ลบ.ม. หรือคิดเป็นพื้นที่ไม่น้อยกว่า ๕.๐๐๐.๐๐ ตร.ม. พร้อมแปรค่าเสีย เบ็ดเสร็จพร้อมวางท่อระบายน้ำ ก. ถ.อ. ขนาด ๑.๐๐๐ เมตร จำนวน ๒ จุด ๕.๐๐๐.๐๐ หรือประมาณ ๓ จุด น้อยกว่า ๑๐ ที่ดินพร้อมเข้า โครงการ จำนวน ๕ ไร่ รายละเอียดทางแผนงาน	๒๕๖๖ (บาท)	๒๕๖๗ (บาท)	๒๕๖๘ (บาท)	๒๕๖๙ (บาท)	ร้อยละ ของ การ เพิ่ม พื้นที่ การ ค้า ขาย และ การ มา ค้า ขาย ที่ มี คน มา ค้า ขาย มากขึ้น	

๑. ยุทธศาสตร์ที่ ๔ ด้านการพัฒนาเมือง

๑.๓ กลยุทธ์ที่ ๑๗ การพัฒนา ปรับปรุง ขยายแถม และบำรุงรักษาระบบคมนาคมให้ทันยุคระลอกและได้มาตรฐานยิ่งขึ้น
(๑) แผนงานยุทธศาสตร์และการโยธา

ที่	โครงการ	วัตถุประสงค์	เป้าหมาย (รายละเอียดเชิงปริมาณ)	งบประมาณ			ตัวชี้วัด (KPI)	ผลที่คาดว่าจะ จะได้รับ	หน่วยงาน รับผิดชอบ
				๒๕๖๖ (บาท)	๒๕๖๗ (บาท)	๒๕๖๘ (บาท)			
๑๕	ปรับปรุงการบริการรถโดยสารประจำทาง รถโดยสารปรับอากาศ บริการรถโดยสารปรับอากาศ บริการรถโดยสารปรับอากาศ บริการรถโดยสารปรับอากาศ	เพื่อให้มีบริการรถโดยสารปรับอากาศที่ทันสมัย บริการรถโดยสารปรับอากาศที่ปลอดภัย บริการรถโดยสารปรับอากาศที่สะดวกสบาย บริการรถโดยสารปรับอากาศที่ทันเวลา บริการรถโดยสารปรับอากาศที่มีคุณภาพ	ร้อยละ ๑๐๐ ร้อยละ ๑๐๐ ร้อยละ ๑๐๐ ร้อยละ ๑๐๐ ร้อยละ ๑๐๐	๒๕๖๗ (บาท)	๒๕๖๘ (บาท)	๒๕๖๙ (บาท)	ร้อยละ ๑๐๐ ร้อยละ ๑๐๐ ร้อยละ ๑๐๐ ร้อยละ ๑๐๐ ร้อยละ ๑๐๐	แก้ไขปัญหาการจราจรติดขัด เพิ่มความพึงพอใจของผู้ใช้บริการ ลดอุบัติเหตุการจราจร เพิ่มความสะดวกสบายในการเดินทาง ลดมลพิษทางอากาศ	กรมการขนส่งทางบก กรมการจราจร กรมการขนส่งทางบก กรมการขนส่งทางบก กรมการขนส่งทางบก
รวม	๑๕ โครงการ			๑,๑๕๕,๐๐๐	๑,๑๕๕,๐๐๐	๑,๑๕๕,๐๐๐	๑,๑๕๕,๐๐๐		

๓. ยุทธศาสตร์ที่ ๔ ด้านการพัฒนาเมือง

๓.๒ กฤษฎีที่ ๑๘ พัฒนาระบบไฟฟ้าสาธารณะ และใช้รถคนมาคม

(๓) แผนงานอุตสาหกรรมและการใช้ธา

ปี	โครงการ	วัตถุประสงค์	เป้าหมาย (กลยุทธ์/โครงการ)	งบประมาณ				ตัวชี้วัด (KPI)	ผลที่คาดว่าจะได้รับ	หน่วยงาน รับผิดชอบ
				๒๕๖๖ (บาท)	๒๕๖๗ (บาท)	๒๕๖๘ (บาท)	๒๕๖๙ (บาท)			
๑	โครงการขยายเขตไฟฟ้าแสงสว่างสาธารณะบ้านหนองขอย หมู่ที่ ๓ ตำบลวังคึมพัฒนาของ	เพื่อให้ประชาชนได้รับความปลอดภัยในการเดินทางและมีความปลอดภัยในชีวิตและทรัพย์สิน	ติดตั้งเครื่องไฟฟ้าสาธารณะ/ขยายไฟฟ้าสาธารณะบริเวณที่ยังไม่มีไฟฟ้าแสงสว่าง จำนวน ๕ จุด	๕๖๖,๐๐๐				ติดตั้งเครื่องไฟฟ้าสาธารณะและติดตั้งป้ายบอกจำนวน ๕ จุด	กองช่าง	
๒	โครงการขยายเขตไฟฟ้าแสงสว่างสาธารณะบ้านฉางและหมู่ที่ ๒	เพื่อให้ประชาชนได้รับความปลอดภัยในการเดินทางและมีคุณภาพชีวิตที่ดีและทรัพย์สินไม่ถูกขโมย	ติดตั้งเครื่องไฟฟ้าสาธารณะ/ขยายไฟฟ้าสาธารณะบริเวณที่ยังไม่มีไฟฟ้าแสงสว่าง จำนวน ๕ จุด					ติดตั้งเครื่องไฟฟ้าสาธารณะและติดตั้งป้ายบอกจำนวน ๕ จุด	กองช่าง	

๑. ยุทธศาสตร์ที่ ๔ ด้านการพัฒนาเมือง
 ๑.๒ กิจยุทธ์ที่ ๑๘ พัฒนาระบบไฟฟ้าสาธารณะ และโทรคมนาคม
 (๑) แผนงานมูลนิธิสาธารณูปโภค

ที่	โครงการ	วัตถุประสงค์	เป้าหมาย (ผลลัพธ์เชิงโครงการ)	งบประมาณ			ตัวชี้วัด (KPI)	ผลที่คาดว่าจะ จะได้รับ	หน่วยงาน รับผิดชอบ
				๒๕๖๖ (บาท)	๒๕๖๗ (บาท)	๒๕๖๘ (บาท)			
๓	โครงการขยายเขตไฟฟ้าแสงสว่างสาธารณะในพื้นที่บ้านหนองกอก หมู่ที่ ๕	เพื่อให้บริการประชาชนได้มีแสงสว่างเพียงพอและมีความปลอดภัยในชีวิตและทรัพย์สิน	ติดตั้งโคมไฟฟ้าสาธารณะ/ขยายไฟฟ้าสายดับบริเวณที่ยังไม่มีไฟฟ้าแสงสว่าง จำนวน ๕ ชุด	๕๐๐,๐๐๐			ติดตั้งโคมไฟฟ้า จำนวน ๕ ชุด	ประจักษ์ฯ ได้รับความสะอาดและปลอดภัยในยามค่ำคืน ขยายตัวเพิ่มขึ้นมากขึ้น	กองช่าง
๔	โครงการขยายเขตไฟฟ้าแสงสว่างสาธารณะในพื้นที่บ้านหนองกอก หมู่ที่ ๕	เพื่อให้บริการประชาชนได้มีแสงสว่างเพียงพอและมีความปลอดภัยในชีวิตและทรัพย์สิน	ติดตั้งโคมไฟฟ้าสาธารณะ/ขยายไฟฟ้าสายดับบริเวณที่ยังไม่มีไฟฟ้าแสงสว่าง จำนวน ๕ ชุด	๕๐๐,๐๐๐			ติดตั้งโคมไฟฟ้า จำนวน ๕ ชุด	ประจักษ์ฯ ได้รับความสะอาดและปลอดภัยในยามค่ำคืน ขยายตัวเพิ่มขึ้นมากขึ้น	กองช่าง
รวม	๔ โครงการ			๕๐๐,๐๐๐					๑,๐๐๐,๐๐๐

๑. ยุทธศาสตร์ที่ ๔ ด้านการพัฒนาเมือง

๑.๖ กลยุทธ์ที่ ๑๘ พัฒนาระบบไฟฟ้าสาธารณะ และโทรคมนาคม
(๒) แผนงานคหะและชุมชน

ที่	โครงการ	วัตถุประสงค์	เป้าหมาย (ผลลัพธ์ของโครงการ)	งบประมาณ				ตัวชี้วัด (KPI)	ผลที่คาดว่าจะได้รับ	หน่วยงาน รับผิดชอบ
				๒๕๖๖ (บาท)	๒๕๖๗ (บาท)	๒๕๖๘ (บาท)	๒๕๗๐ (บาท)			
๑	โครงการขยายเขตไฟฟ้าแรงต่ำสายอย่างถึงน้ำที่บริเวณโรงรับจ้างไฟฟ้าบริเวณถนนรองต.ขย หมู่ ๑๑	เพื่อให้ประชาชนได้ใช้ไฟฟ้าอย่างทั่วถึงและมีคุณภาพ	ขยายเขตไฟฟ้าแรงต่ำสายอย่างถึงน้ำที่บริเวณโรงรับจ้างไฟฟ้าบริเวณถนนรองต.ขย หมู่ ๑๑	๒๕๖๗ (บาท)	๒๕๖๘ (บาท)	๒๕๖๙ (บาท)	๒๕๗๐ (บาท)	จำนวนครัวเรือนไฟฟ้าที่เข้าถึง จำนวนครัวเรือนไฟฟ้าที่เข้าถึง จำนวนครัวเรือนไฟฟ้าที่เข้าถึง จำนวนครัวเรือนไฟฟ้าที่เข้าถึง	ประชาชนหลัก	
๒	โครงการขยายเขตไฟฟ้าแรงต่ำสายอย่างถึงน้ำที่บริเวณโรงรับจ้างไฟฟ้าบริเวณถนนรองต.ขย หมู่ ๑๑	เพื่อให้ประชาชนได้ใช้ไฟฟ้าอย่างทั่วถึงและมีคุณภาพ	ขยายเขตไฟฟ้าแรงต่ำสายอย่างถึงน้ำที่บริเวณโรงรับจ้างไฟฟ้าบริเวณถนนรองต.ขย หมู่ ๑๑	๒๕๖๖ (บาท)	๒๕๖๗ (บาท)	๒๕๖๘ (บาท)	๒๕๖๙ (บาท)	จำนวนครัวเรือนไฟฟ้าที่เข้าถึง จำนวนครัวเรือนไฟฟ้าที่เข้าถึง จำนวนครัวเรือนไฟฟ้าที่เข้าถึง จำนวนครัวเรือนไฟฟ้าที่เข้าถึง	ประชาชนหลัก	

๕. บุคลากรที่ ๔ จำนวนการพัฒนามาเมือง
 ๑.๒ กลุ่มอยู่ที่ ๑๘ พัฒนาการขบไฟฟ้าสาธารณะ และโครงการ
 (๒) แผนงานคณะและชุมชน

แม่ย.ศ. ๐๖/๑

ที่	โครงการ	วัตถุประสงค์	เป้าหมาย (ผลผลิตของโครงการ)	งบประมาณ				ตัวชี้วัด (KPI)	ผลที่คาดว่าจะได้รับ	หน่วยงาน รับผิดชอบ
				๒๕๖๖ (บาท)	๒๕๖๗ (บาท)	๒๕๖๘ (บาท)	๒๕๖๙ (บาท)			
๓	โครงการขยาย เขตไฟฟ้าแรง ดัน ๑๕ KV ใน ครัวเรือน ชุม ชน พัฒนาได้ สร้างรายได้ พัฒนาพื้นที่ พัฒนาศูนย์ บริการสุขภาพ ชุมชน	เพื่อใช้ ประชาชน ได้รับความ สะดวกในการ เดินทางและมี ความปลอดภัย จากอุบัติเหตุ ในบริเวณและ พื้นที่ชุมชน รวมทั้งศูนย์ บริการสุขภาพ ชุมชน	ขยายเขตไฟฟ้าแรงดัน ๑๕KV ในครัวเรือน สายข้างบ้านหมู่บ้าน บ้านบึง ชุม ชน ครัวเรือน ๑๕๐๐-๑๖๐๐ ครัวเรือน แบบมาตรฐานการไฟฟ้า	๒๕๖๖ (บาท) ๑,๕๐๐,๐๐๐	๒๕๖๗ (บาท)	๒๕๖๘ (บาท)	๒๕๖๙ (บาท)	จำนวน ครัวเรือน ที่มีไฟฟ้าใช้ เพิ่มขึ้น ร้อยละ ๕๐	ประชาชน ไฟฟ้าใช้ อย่าง ทั่วถึงและมี ความปลอดภัย ในชีวิตและ ทรัพย์สิน มากขึ้น	หน่วยงาน รับผิดชอบ หลัก กองช่าง
๔	โครงการขยาย เขตไฟฟ้าแรง ดัน ๑๕ KV ใน ครัวเรือน ชุม ชน พัฒนาได้ สร้างรายได้ พัฒนาพื้นที่ พัฒนาศูนย์ บริการสุขภาพ ชุมชน	เพื่อใช้ ประชาชน ได้รับความ สะดวกในการ เดินทางและมี ความปลอดภัย จากอุบัติเหตุ ในบริเวณและ พื้นที่ชุมชน รวมทั้งศูนย์ บริการสุขภาพ ชุมชน	ขยายเขตไฟฟ้าแรงดัน ๑๕KV ในครัวเรือน สายข้างบ้าน บ้านบึง ชุม ชน ครัวเรือน ๑๕๐๐-๑๖๐๐ ครัวเรือน แบบมาตรฐานการไฟฟ้า	๒๕๖๖ (บาท) ๑,๕๐๐,๐๐๐	๒๕๖๗ (บาท)	๒๕๖๘ (บาท)	๒๕๖๙ (บาท)	จำนวน ครัวเรือน ที่มีไฟฟ้าใช้ เพิ่มขึ้น ร้อยละ ๕๐	ประชาชน ไฟฟ้าใช้ อย่าง ทั่วถึงและมี ความปลอดภัย ในชีวิตและ ทรัพย์สิน มากขึ้น	หน่วยงาน รับผิดชอบ หลัก กองช่าง
รวม	๔ โครงการ			๑,๕๐๐,๐๐๐			๑,๕๐๐,๐๐๐	๓๕๐,๐๐๐		

๑. ยุทธศาสตร์ที่ ๔ ด้านการพัฒนาเมือง

๓.๓ กลยุทธ์ที่ ๑๘ พัฒนาระบบการประปา แหล่งน้ำเพื่ออุปโภคบริโภคและสาธารณสุข

(๑) แผนงานยุทธศาสตร์รวมและการโยธา

พ.ร.บ. น. ๐๒๖/๓

ที่	โครงการ	วัตถุประสงค์	เป้าหมาย (แผนริเริ่มโครงการ)	งบประมาณ				ผลที่คาดว่าจะได้รับ	หน่วยงานรับผิดชอบ
				๒๕๖๖ (บาท)	๒๕๖๗ (บาท)	๒๕๖๘ (บาท)	๒๕๖๙ (บาท)		
๓	โครงการขยายพื้นที่ให้บริการจ่ายประปาประชาชนในน้ำประปา ๓๖ หมู่บ้านในบริเวณพื้นที่ ๑๑๑ ไร่ ๑๑๑ ตารางวา	เพื่อให้บริการจ่ายประปาประชาชนในน้ำประปา ๓๖ หมู่บ้านในบริเวณพื้นที่ ๑๑๑ ไร่ ๑๑๑ ตารางวา	จุดวางท่อส่งน้ำดิบ ๑๕๕ เมตร ส่วนท่อส่งน้ำดิบ ๑๐๐.๐๐ เมตร เมตรพร้อมท่อประปา ๑๐๐.๐๐ เมตร พร้อมติดตั้งเครื่องสูบน้ำ ๑ เครื่อง และถังกรองน้ำ ๑ เครื่อง	๒๕๖๖ (บาท)	๒๕๖๗ (บาท)	๒๕๖๘ (บาท)	๒๕๖๙ (บาท)	ให้ประชาชนมีน้ำสะอาดใช้บริโภค	กรมโยธาธิการและผังเมือง
๒	โครงการปรับปรุงระบบจ่ายน้ำประปาบ้านที่ตั้งสำรวจพื้นที่ ๕ หมู่บ้าน	เพื่อพัฒนาระบบจ่ายน้ำประปาบ้านที่ตั้งสำรวจพื้นที่ ๕ หมู่บ้าน	ปรับปรุงระบบจ่ายน้ำประปาบ้านที่ตั้งสำรวจพื้นที่ ๕ หมู่บ้าน	๒๕๖๖ (บาท)	๒๕๖๗ (บาท)	๒๕๖๘ (บาท)	๒๕๖๙ (บาท)	ประชาชนได้รับน้ำประปาที่สะอาดและเพียงพอ	กรมโยธาธิการและผังเมือง

๑. ยุทธศาสตร์ที่ ๔ ด้านการพัฒนาเมือง
 ๑.๓ กลยุทธ์ที่ ๑๙ พัฒนาระบบการประปา: แหล่งน้ำเพื่ออุปโภคบริโภคและรักษาสุขภาพ
 (๓) แผนงานอุตสาหกรรมและการโยธา

ที่	โครงการ	วัตถุประสงค์	เป้าหมาย (กรณีมีตัวชี้วัดเชิงปริมาณ)	งบประมาณ				ตัวชี้วัด (KPI)	ผลที่คาดว่าจะได้รับ	หน่วยงานรับผิดชอบ
				๒๕๖๖ (บาท)	๒๕๖๗ (บาท)	๒๕๖๘ (บาท)	๒๕๖๙ (บาท)			
๓	โครงการวางระบบบำบัดน้ำเสียชุมชนบ้านท่าเสา	เพื่อพัฒนาคุณภาพน้ำดิบให้สะอาดและปลอดภัย	เป้าหมาย (กรณีมีตัวชี้วัดเชิงปริมาณ)	๒๕๖๖ (บาท)	๒๕๖๗ (บาท)	๒๕๖๘ (บาท)	๒๕๖๙ (บาท)	ร้อยละ ๑๐๐ ของผู้ใช้บริการ	สำนักงาน กองกำลัง	
๔	โครงการพัฒนาระบบประปาหมู่บ้านท่าเสา	เพื่อพัฒนาระบบประปาหมู่บ้านให้มีความสะอาดและปลอดภัย	เป้าหมาย (กรณีมีตัวชี้วัดเชิงปริมาณ)	๒๕๖๖ (บาท)	๒๕๖๗ (บาท)	๒๕๖๘ (บาท)	๒๕๖๙ (บาท)	ร้อยละ ๑๐๐ ของผู้ใช้บริการ	สำนักงาน กองกำลัง	
รวม	๔ โครงการ			๓๗๖,๐๐๐	๓๒๖,๐๐๐		๑,๐๐๐,๐๐๐			

๓. ยุทธศาสตร์ที่ ๔ ด้านการพัฒนามีดง
๓.๔ กลยุทธ์ที่ ๒๐ พัฒนาการขยายบทบาท
(๑) ผลสัมฤทธิ์ความสำเร็จและภาระยеса

แบบ ผ. ๐๒/๓

ที่	โครงการ	วัตถุประสงค์	เป้าหมาย (ผลผลิตของโครงการ)	งบประมาณ			ตัวชี้วัด (KPI)	ผลที่คาดว่าจะได้รับ	หน่วยงาน รับผิดชอบ
				๒๕๖๖ (บาท)	๒๕๖๗ (บาท)	๒๕๖๘ (บาท)			
๑	โครงการ ก่อสร้างวาง ระบายน้ำ คอนกรีตเสริม เหล็ก บ้าน ของหลอย หมู่ที่ ๕	เพื่อแก้ไขปัญหา ปัญหาภัยพิบัติ ภัยในชุมชน	ก่อสร้างวางระบายน้ำคอนกรีตเสริม เหล็กขนาดกว้าง ภายในโครง ๑.๕๐ เมตร เมตร กว้าง ๒ เมตร ยาว ๓.๐๕๕ เมตร พร้อมภาคเสริมเหล็ก ขนาดกว้าง ๑.๕๕ เมตร ยาว ๓.๐๕๕ เมตร หน้า ๑.๑๕ เมตร พร้อมเข้าโครงการ จำนวน ๑ ปี รายละเอียดตามแบบมาตรฐาน	๒๕๖๖ (บาท) ๓,๕๕๕,๐๐๐	๒๕๖๗ (บาท) ๓,๕๕๕,๐๐๐	๒๕๖๘ (บาท) ๒,๕๖๗	ร้อยละ ๗๕ ร้อยละ ๗๕ ร้อยละ ๗๕ น้ำที่ ใช้ได้	น้ำที่ จะ ได้ รับ ใช้ ได้ รับ ใช้ ได้ รับ ใช้ ได้	หน่วยงาน รับผิดชอบ หลัก กองช่าง
๒	โครงการ ก่อสร้างวาง ระบายน้ำ คอนกรีตเสริม เหล็ก บ้าน ของหลอย หมู่ที่ ๖	เพื่อแก้ไขปัญหา ปัญหาภัยพิบัติ ภัยในชุมชน	ก่อสร้างวางระบายน้ำคอนกรีตเสริม เหล็กขนาดกว้าง ภายในโครง ๑.๕๐ เมตร เมตร กว้าง ๒ เมตร ยาว ๓.๐๕๕ เมตร พร้อมภาคเสริมเหล็ก ขนาดกว้าง ๑.๕๕ เมตร ยาว ๓.๐๕๕ เมตร หน้า ๑.๑๕ เมตร พร้อมเข้าโครงการ จำนวน ๑ ปี รายละเอียดตามแบบมาตรฐาน	๒๕๖๖ (บาท) ๓,๕๕๕,๐๐๐	๒๕๖๗ (บาท) ๓,๕๕๕,๐๐๐	๒๕๖๘ (บาท) ๒,๕๖๗	ร้อยละ ๗๕ ร้อยละ ๗๕ ร้อยละ ๗๕ น้ำที่ ใช้ได้	น้ำที่ จะ ได้ รับ ใช้ ได้ รับ ใช้ ได้ รับ ใช้ ได้	หน่วยงาน รับผิดชอบ หลัก กองช่าง

๑. ยุทธศาสตร์ที่ ๔ พัฒนาการพัฒนาเมือง

๑.๕ วัตถุประสงค์ที่ ๓๐ พัฒนาระบบการระบายน้ำ

(๑) แผนงานอนุรักษ์ทรัพยากรและกาไรโอธา

แบบ ผ. ๐๒/๑

ที่	โครงการ	วัตถุประสงค์	เป้าหมาย (แหล่งข้อมูล/วิธีการ)	งบประมาณ				ตัวชี้วัด (KPI)	ผลที่คาดหวัง จะได้รับ	หน่วยงาน รับผิดชอบ หลัก
				๒๕๖๖ (บาท)	๒๕๖๗ (บาท)	๒๕๖๘ (บาท)	๒๕๖๙ (บาท)			
๓	โครงการ : เพื่อแก้ไข ปัญหาระบบระบายน้ำที่ ระบบระบายน้ำ จังหวัด นครราชสีมา พื้นที่หนองบัว กรวย อำเภอ หมู่ที่ ๑๓ จาก วัดบ้านหนอง นกกระเรียน ตำบลหนอง จำนวนจำกัดกับ สภาพ	เพื่อ แก้ไข ปัญหา ระบบ ระบาย น้ำ พื้นที่ หนอง บัว กรวย อำเภอ หมู่ที่ ๑๓ จาก วัด บ้าน หนอง นก กระ เรียน ตำบล หนอง บัว กรวย อำเภอ หมู่ที่ ๑๓	ก่อสร้างรางระบายน้ำคอนกรีตเสริม เหล็กขนาดกว้าง ภายในราง ๐.๕๐ เมตร เมตร ถึงท้ายในราง ๐.๕๐ เมตร รวม ๐.๑๒๕ เมตร ขนาด ๑.๕๐-๑.๐๐ เมตร พร้อมฝาครอบที่ติดตั้งเหล็ก ขนาดกว้าง ๐.๑๕ เมตร ยาว ๑๖.๐๐ เมตร ยาว ๐.๑๕ เมตร ๑.๕๐ เมตร ยาว โครงการ จำนวน ๑ โหล รายละเอียดตามแบบมาตรฐาน	๒๕๖๖ (บาท)	๒๕๖๗ (บาท)	๒๕๖๘ (บาท)	๒๕๖๙ (บาท)	ร้อยละ ๑๐๐ *๒๖๖,๐๐๐	แก้ไขปัญหาน้ำ ท่วมใน พื้นที่ บ้าน หนอง บัว กรวย อำเภอ หมู่ที่ ๑๓	กองช่าง
รวม	๓ โครงการ			๑,๑๓๖,๐๐๐	๑,๑๓๖,๐๐๐		๑,๑๓๖,๐๐๐			

รายงานผลติดตามโครงการพัฒนา

แผนพัฒนาท้องถิ่น (พ.ศ. ๒๕๖๖-๒๕๗๐) แก้ไข ครั้งที่ ๑/๒๕๖๖

กิจกรรม โครงการที่เกี่วข้องขององค์การบริหารส่วนท้องถิ่นที่ใช้สำหรับรับการประสานแผนพัฒนาท้องถิ่น

องค์การบริหารส่วนตำบลหนองหญ้า ตำบลพระทองคำ จังหวัดนครราชสีมา

- ก. ยุทธศาสตร์ที่ ๒๖ ปี ยุทธศาสตร์ที่ ๒ ด้านการสร้างความรู้ทางสุขภาพและการดูแลสุขภาพ
- ข. แผนพัฒนาเศรษฐกิจและสังคมแห่งชาติ ฉบับที่ ๑๓ ยุทธศาสตร์ที่ ๕ ไทยเป็นประตูการค้าการลงทุนและยุทธศาสตร์ทางโลจิสติกส์ที่สำคัญของภูมิภาค
- ค. Sustainable Development Goals: SDGs เป้าหมายที่ ๘ สร้างโครงสร้างพื้นฐานที่มีคุณภาพ การพัฒนาที่ยั่งยืน และส่งเสริมวัฒนธรรม
- ง. ยุทธศาสตร์จังหวัดนครราชสีมา ยุทธศาสตร์ที่ ๓ ส่งเสริมพัฒนาโครงสร้างพื้นฐานที่มีคุณภาพ การท่องเที่ยว การลงทุน ยุทธศาสตร์ที่ ๕ และยุทธศาสตร์ที่ ๖
- จ. ยุทธศาสตร์การพัฒนาของ อปท. ในเขตจังหวัดนครราชสีมา ยุทธศาสตร์ที่ ๔ ด้านการพัฒนาเมือง

๑. ยุทธศาสตร์ที่ ๔ ด้านการพัฒนาเมือง

๓.๑ กลยุทธ์ที่ ๓๗ การพัฒนา ปรับปรุง ชุมชนแออัด และบำรุงรักษาระบบคมนาคมให้ปลอดภัยและได้มาตรฐานยิ่งขึ้น

(๑) แผนงานยุทธศาสตร์รวมแผนงานโยธา

ที่	โครงการ	วัตถุประสงค์	เป้าหมาย (โดยเฉลี่ยของปี)	งบประมาณ			ตัวชี้วัด (KPI)	ผลที่คาดว่าจะได้รับ	หน่วยงานที่จะขอประสาน
				๒๕๖๗ (บาท)	๒๕๖๘ (บาท)	๒๕๖๙ (บาท)			
๓	โครงการก่อสร้างถนนลาดยางผิวจราจร และปรับปรุงผิวจราจรที่ชำรุดเสียหาย	เพื่อลดอุบัติเหตุทางถนน	การก่อสร้างถนนลาดยางผิวจราจร และปรับปรุงผิวจราจรที่ชำรุดเสียหาย	๒๕๖๗ (บาท)	๒๕๖๘ (บาท)	๒๕๖๙ (บาท)	ร้อยละของระยะทางที่ได้	แก้ไขปัญหาการคมนาคมขนส่งและอำนวยความสะดวกจราจร	กรมส่งเสริมการปกครองส่วนท้องถิ่น
	โครงการก่อสร้างถนนลาดยางผิวจราจร และปรับปรุงผิวจราจรที่ชำรุดเสียหาย	เพื่อลดอุบัติเหตุทางถนน	การก่อสร้างถนนลาดยางผิวจราจร และปรับปรุงผิวจราจรที่ชำรุดเสียหาย	๒๕๖๗ (บาท)	๒๕๖๘ (บาท)	๒๕๖๙ (บาท)	ร้อยละของระยะทางที่ได้	แก้ไขปัญหาการคมนาคมขนส่งและอำนวยความสะดวกจราจร	กรมส่งเสริมการปกครองส่วนท้องถิ่น
	โครงการก่อสร้างถนนลาดยางผิวจราจร และปรับปรุงผิวจราจรที่ชำรุดเสียหาย	เพื่อลดอุบัติเหตุทางถนน	การก่อสร้างถนนลาดยางผิวจราจร และปรับปรุงผิวจราจรที่ชำรุดเสียหาย	๒๕๖๗ (บาท)	๒๕๖๘ (บาท)	๒๕๖๙ (บาท)	ร้อยละของระยะทางที่ได้	แก้ไขปัญหาการคมนาคมขนส่งและอำนวยความสะดวกจราจร	กรมส่งเสริมการปกครองส่วนท้องถิ่น

๑. ยุทธศาสตร์ที่ ๔ ด้านการพัฒนาเมือง

๑.๑ กลยุทธ์ที่ ๑๘ การพัฒนา ปรับปรุง ซ่อมแซม และบำรุงรักษาระบบคมนาคมได้สัญจรสะดวก.แต่ละได้มาตรฐานยิ่งขึ้น.

(๑) แผนงานตลาดค้ากรรมและการโยธา

ปี	โครงการ	วัตถุประสงค์	เป้าหมาย (ผลลัพธ์ของโครงการ)	งบประมาณ				ตัวชี้วัด (KPI)	ผลที่คาดว่าจะได้รับ	หน่วยงาน ที่เกี่ยวข้อง ประสาน
				๒๕๖๒ (บาท)	๒๕๖๓ (บาท)	๒๕๖๔ (บาท)	๒๕๖๕ (บาท)			
๒	โครงการก่อสร้างถนนผิวจราจรสาย Asphaltic concrete สายเข้าพื้นที่ ๑๕-๑๖ กม. ที่ ๕ ตำบลหนองหอย บ้านหนองส้ม อ.สท.ชนบทโพธิ์ (one plan)	เพื่อลดค่าใช้จ่ายในการซ่อมแซมถนนที่ชำรุดเสียหายของเทศบาลตำบลหนองหอย และสร้างภาพลักษณ์ที่ดีของเทศบาลตำบลหนองหอย	ก่อสร้างถนนผิวจราจรสาย Asphaltic concrete ระยะยาว ๑.๕๕๐ กม. มีความยาว ๑.๕๕๐ กม. คิดเป็นพื้นที่ได้ไม่น้อยกว่า ๒.๗๕๐ ไร่ สามารถ ปรับปรุงผิวจราจรได้ มีความสะดวกมากขึ้น	๒๕๖๒ (บาท) ๑,๕๕๐,๐๐๐				ร้อยละของระยะทางที่ได้มาตรฐาน	แก้ไขปัญหาการคมนาคมของแหล่งชุมชนที่สัญจรไปมาของราษฎรได้ มีความสะดวกมากขึ้น	กรมส่งเสริมการค้าระหว่างประเทศ ส่วนท้องถิ่น อ.สท.ชนบท บริษัท อี ซี พี จำกัด นครราชสีมา
๓	โครงการก่อสร้างถนนผิวจราจรสาย Asphaltic concrete สาย น.จ. ๑๕๓-๐๕ บ้านหนองกอก หมู่ที่ ๕ ตำบลหนองหญ้าไซ อ.บ้านไร่ จ.ปราจีนบุรี	เพื่อลดค่าใช้จ่ายในการซ่อมแซมถนนที่ชำรุดเสียหายของเทศบาลตำบลบ้านไร่ และสร้างภาพลักษณ์ที่ดีของเทศบาลตำบลบ้านไร่	ก่อสร้างถนนผิวจราจรสาย Asphaltic concrete ระยะยาว ๑.๕๕๐ กม. มีความยาว ๑.๕๕๐ กม. คิดเป็นพื้นที่ได้ไม่น้อยกว่า ๒.๗๕๐ ไร่ สามารถ ปรับปรุงผิวจราจรได้ มีความสะดวกมากขึ้น	๒๕๖๒ (บาท) ๑,๕๕๐,๐๐๐				ร้อยละของระยะทางที่ได้มาตรฐาน	แก้ไขปัญหาการคมนาคมของแหล่งชุมชนที่สัญจรไปมาของราษฎรได้ มีความสะดวกมากขึ้น	กรมส่งเสริมการค้าระหว่างประเทศ ส่วนท้องถิ่น อ.บ้านไร่ บริษัท อี ซี พี จำกัด นครราชสีมา

๑. ยุทธศาสตร์ที่ ๔ ด้านการพัฒนาเมือง

๑.๑ กลยุทธ์ที่ ๑๗ การพัฒนา ปรับปรุง ซ่อมแซม และบำรุงรักษา ระบบคมนาคมให้สัญจรสะดวกและได้มาตรฐานยิ่งขึ้น
(๑) แผนงานเอกซัทกรรมและการโยธา

ที่	โครงการ	วัตถุประสงค์	เป้าหมาย (ลักษณะโครงการ)	งบประมาณ				ตัวชี้วัด (KPI)	ผลที่คาดว่าจะได้รับ	หน่วยงาน ที่จะขอ ประสาน
				๒๕๖๖ (บาท)	๒๕๖๗ (บาท)	๒๕๖๘ (บาท)	๒๕๖๙ (บาท)			
๔	โครงการก่อสร้างถนนคอนกรีตเสริมเหล็ก บ้างปูนลูกรังปูที่ ๖ ซ.บางพลวง ต.สุพิหาร์ เขื่อนแก้ว แขวงบึงบัว - ศรีพิบูลย์	เพื่อ อ. และ 1๕ ปี ขุดจาก ๓.๘ กม. เป็น ๖.๑ กม. งานส่งผลกระทบต่อสิ่งแวดล้อม สวยงามไปมา	ก่อสร้างถนนคอนกรีตเสริมเหล็ก ลายของลูกรัง ๖.๑ เมตร กว้าง ๕.๐๐ เมตร ยาว ๕๓๖.๖๐ เมตร พ.ศ. ๒๕๖๗ ถึง ๒๕๖๙ ที่ขุดเป็นพื้นที่ไม่ต่ำกว่า ๓๗๕๙.๖๐ ตร.ม. คิดเป็นปริมาณของปูนซีเมนต์ประมาณ ๕๖๑.๖๐ ต.บ.ม. พร้อมลงทุนรั้วกั้นขอบลูกรังฝั่งทาง ในขนาด ๓๗๕๙.๖๐ ตารางเมตร พร้อมก่อสร้างรางระบายน้ำ-จุดกั้นรั้วเสริมเหล็กขนาดกว้าง ๖๖ ซม. ยาว ๖๖๓.๖๐ เมตร ติดป้าย ๑๗๕๙.๖๐ เมตร พylon ๑๗๕๙.๖๐ เมตร พร้อมงบค่า	๒๕๖๖ (บาท)	๒๕๖๗ (บาท)	๒๕๖๘ (บาท)	๒๕๖๙ (บาท)	ร้อยละของระยะทางที่ได้มาตรฐานมาตรวจ	กรมส่งเสริมการค้าระหว่างประเทศ องค์การ บริหารส่วน จังหวัด จังหวัด บุรีรัมย์	

๑. ยุทธศาสตร์ที่ ๔ ด้านการพัฒนาเมือง

๑.๑ กลยุทธ์ที่ ๑๗ การพัฒนา ปรับปรุง ซ่อมแซม และบำรุงรักษาระบบคมนาคมให้ลื่นไหลและได้มาตรฐานยิ่งขึ้น
(๑) แผนงานยุทธศาสตร์การคมนาคม

ที่	โครงการ	วัตถุประสงค์	เป้าหมาย (ผลผลิตของโครงการ)	งบประมาณ				ตัวชี้วัด (KPI)	ผลที่คาดว่าจะได้รับ	หน่วยงาน ที่จะขอ ประสาน
				๒๕๖๖ (บาท)	๒๕๖๗ (บาท)	๒๕๖๘ (บาท)	๒๕๖๙ (บาท)			
๕	โครงการก่อสร้างถนนผิวแอสฟัลต์ สายแยกถนนพหลโยธิน-บ้านหม้อ-บ้านหม้อ-บ้านหม้อ-บ้านหม้อ-บ้านหม้อ	เพื่อแก้ไขปัญหาการจราจรติดขัดบนถนนพหลโยธินสายแยกถนนพหลโยธิน-บ้านหม้อ-บ้านหม้อ-บ้านหม้อ-บ้านหม้อ	ช่วงที่เตรียมสันทางพร้อมก่อสร้างถนนผิวแอสฟัลต์ สายแยกถนนพหลโยธิน-บ้านหม้อ-บ้านหม้อ-บ้านหม้อ-บ้านหม้อ	๒๕๖๖ (บาท) ๑,๕๐๐,๐๐๐	๒๕๖๗ (บาท)	๒๕๖๘ (บาท)	๒๕๖๙ (บาท)	ร้อยละของรถบรรทุกที่ลดจำนวนลง	หน่วยงานที่ขอประสาน	
	โครงการก่อสร้างถนนผิวแอสฟัลต์ สายแยกถนนพหลโยธิน-บ้านหม้อ-บ้านหม้อ-บ้านหม้อ-บ้านหม้อ	เพื่อแก้ไขปัญหาการจราจรติดขัดบนถนนพหลโยธินสายแยกถนนพหลโยธิน-บ้านหม้อ-บ้านหม้อ-บ้านหม้อ-บ้านหม้อ	ช่วงที่เตรียมสันทางพร้อมก่อสร้างถนนผิวแอสฟัลต์ สายแยกถนนพหลโยธิน-บ้านหม้อ-บ้านหม้อ-บ้านหม้อ-บ้านหม้อ					ร้อยละของรถบรรทุกที่ลดจำนวนลง	หน่วยงานที่ขอประสาน	

๑. ยุทธศาสตร์ที่ ๔ ด้านการพัฒนาเมือง

๑.๑ กลยุทธ์ที่ ๑๗ การพัฒนา ปรับปรุง ซ่อมแซม และบำรุงรักษาสาธารณูปโภคเพื่อให้ผู้อยู่อาศัยสามารถเข้าถึงมาตรฐานยิ่งขึ้น

(๑) แผนงานยุทธศาสตร์และภารกิจ

แบบ ผ. ๑๒/๒

ที่	โครงการ	วัตถุประสงค์	เป้าหมาย (เมตริกของโครงการ)	งบประมาณ				ตัวชี้วัด (KPI)	ผลที่คาดว่าจะได้รับ	หน่วยงาน ที่จะขอ ประสาน
				๒๕๖๖ (บาท)	๒๕๖๗ (บาท)	๒๕๖๘ (บาท)	๒๕๖๙ (บาท)			
๖	โครงการก่อสร้างถนนผิว แอสฟัลต์ Asphaltic concrete สำหรับทาง เท้าและค้ำปูเชื่อมเขต บ้านถนนหัก หมู่ที่ ๒	เพื่อแก้ไขปัญหาน้ำท่วม บริเวณทางเท้าและค้ำปู เชื่อมเขตบ้านถนนหัก หมู่ที่ ๒	ถนนทางเท้า Asphaltic concrete ขนาด ๓ เมตร กว้าง ๕.๐๐ เมตร ชาว ๓,๓๐๐ เมตร ถนน ก.ก.ร เมตร กัดเป็นพื้นที่ไม่น้อย กว่า ๒,๕๐๐ ตารางเมตร พร้อมป้ายโครงการจำนวน ๑ ป้าย	๒,๕๖๖,๐๐๐				รับภาระของ ระดมทาง ที่ ๒ ได้ มาตรฐาน	แก้ไขปัญหาน้ำ ท่วมมาตาม แผนงาน ของราชบุรีให้ มีความสะอาด มากขึ้น	กรมส่งเสริม การปกครอง ส่วนท้องถิ่น องค์ ก. ก. ร บริหารส่วน จังหวัดราชบุรี โครงการพิเศษ
๗	โครงการก่อสร้างถนนผิว แอสฟัลต์ Asphaltic concrete สำหรับทาง เท้าและค้ำปูเชื่อมเขต บ้านถนนหัก หมู่ที่ ๒ (๑๖ plan)	เพื่อแก้ไขปัญหาน้ำท่วม บริเวณทางเท้าและค้ำปู เชื่อมเขตบ้านถนนหัก หมู่ที่ ๒	ถนนทางเท้า Asphaltic concrete ขนาด ๓ เมตร กว้าง ๕.๐๐ เมตร ชาว ๑,๒๓๕ ตารางเมตร พร้อมป้ายโครงการจำนวน ๑ ป้าย	๒,๒๓๕,๐๐๐				ร้อยละของ ระดมทาง ที่ ๒ ได้ มาตรฐาน	แก้ไขปัญหาน้ำ ท่วมมาตาม แผนงาน ของราชบุรีให้ มีความสะอาด มากขึ้น	กรมส่งเสริม การปกครอง ส่วนท้องถิ่น องค์ ก. ก. ร บริหารส่วน จังหวัดราชบุรี โครงการพิเศษ

๓. ยุทธศาสตร์ที่ ๔ ด้านการพัฒนาเมือง

๓.๕ กลยุทธ์ที่ ๑๗ การพัฒนา ปรับปรุง พัฒนา และบำรุงรักษาการระบบคมนาคมให้ลื่นไหลสะดวกและได้มาตรฐานยิ่งขึ้น

(๑) แผนงานอุตสาหกรรมและการโยธา

ที่	โครงการ	วัตถุประสงค์	เป้าหมาย (ผลลัพธ์เชิงโครงการ)	งบประมาณ				ตัวชี้วัด (KPI)	ผลที่คาดหวัง จะได้รับ	หน่วยงาน ที่รับผิดชอบ
				๒๕๖๖ (บาท)	๒๕๖๗ (บาท)	๒๕๖๘ (บาท)	๒๕๖๙ (บาท)			
๑	โครงการก่อสร้างถนนผิวถนนลาดยาง Asphaltic concrete ฐานหินยาง พัฒนาได้พื้นที่ ๑๒ สายข้างวัดบ้านพัฒนา - บ้านชุมชน	เห็นคุณค่าในปัญหาการคมนาคม ขนส่งและการสัญจรไปมาของราษฎรให้มีความสะดวกมากขึ้น	(ผลสัมฤทธิ์เชิงโครงการ) ก่อสร้างถนนผิวถนนลาดยาง Asphaltic concrete ฐานหินยาง กว้าง ๙.๐๐ เมตร ยาว ๓,๑๔๐ เมตร หน้า ก.๑๔ เขต เป็นพื้นที่ไม่เอียงลาด ๕,๗๐๐ ตารางเมตร พร้อมด้วยโครงสร้างดินถม ๑.๕๐ เมตร สูงระดับความ	๒๕๖๖ (บาท)	๒๕๖๗ (บาท)	๒๕๖๘ (บาท)	๒๕๖๙ (บาท)	ร้อยละของระยะทางที่ 1 ได้มาตรฐาน	แก้ไขปัญหาการคมนาคมขนส่งและการสัญจรไปมาของราษฎรให้มีความสะดวกมากขึ้น	กรมส่งเสริมการปกครองส่วนท้องถิ่น องค์การบริหารส่วนจังหวัดบุรีรัมย์ เทศบาลเมือง
๒	โครงการก่อสร้างถนนผิวถนนลาดยาง Asphaltic concrete ฐานหินยาง พัฒนาได้พื้นที่ ๑๒ สายข้างวัดบ้านพัฒนา - บ้านชุมชน	เห็นคุณค่าในปัญหาการคมนาคม ขนส่งและการสัญจรไปมาของราษฎรให้มีความสะดวกมากขึ้น	(ผลสัมฤทธิ์เชิงโครงการ) ก่อสร้างถนนผิวถนนลาดยาง Asphaltic concrete ฐานหินยาง กว้าง ๙.๕๐ เมตร ยาว ๓,๘๕๐ เมตร หน้า ก.๑๔ เขต เป็นพื้นที่ไม่เอียงลาด ๖,๒๐๐ ตารางเมตร พร้อมด้วยโครงสร้างดินถม ๑.๕๐ เมตร สูงระดับความ	๒๕๖๖ (บาท)	๒๕๖๗ (บาท)	๒๕๖๘ (บาท)	๒๕๖๙ (บาท)	ร้อยละของระยะทางที่ 1 ได้มาตรฐาน	แก้ไขปัญหาการคมนาคมขนส่งและการสัญจรไปมาของราษฎรให้มีความสะดวกมากขึ้น	กรมส่งเสริมการปกครองส่วนท้องถิ่น องค์การบริหารส่วนจังหวัดบุรีรัมย์ เทศบาลเมือง

๑. ยุทธศาสตร์ที่ ๔ ด้านการพัฒนาเมือง

๑.๓ กลยุทธ์ที่ ๑๗ การพัฒนา ปรับปรุง ชุมชน และบำรุงรักษาการระบบคมนาคมให้สัญจรสะดวกและได้มาตรฐานยิ่งขึ้น
(๑) แผนงานอุตสาหกรรมและการโยธา

ที่	โครงการ	วัตถุประสงค์	เป้าหมาย (ผลผลิตของโครงการ)	งบประมาณ					ตัวชี้วัด (KPI)	ผลที่คาดว่าจะได้รับ	หน่วยงาน ที่รับผิดชอบ ประสาน
				๒๕๖๒ (บาท)	๒๕๖๓ (บาท)	๒๕๖๔ (บาท)	๒๕๖๕ (บาท)	๒๕๖๖ (บาท)			
๓๐	โครงการสร้างถนนลาดยางบริเวณท่าเรือท่าทราย แอสฟัลติกคอนกรีต รัดเกล้า ทางหลวงชนบท กม. ๑ ๒๒-๐๗ สายบ้าน หนองทราย หมู่ที่ ๑ - บ้านรังสียง หมู่ที่ ๔	เพื่อแก้ไข ปัญหาการ คมนาคม ขนส่งและภาระ ด้านงบประมาณ ของราชการ บ้านรังสียง หมู่ที่ ๔ มีงบประมาณ มากขึ้น	ก่อสร้างถนนลาดยางผิว จราจร Asphaltic concrete หรือยางรอง ข้างหิน ยว.๕-๐.๗ กิโลเมตร ของขบ. หมู่ที่ ๑ - บ้าน รังสียง หมู่ที่ ๔ กว.๒๕ เมตร รัดเกล้า กม.๑-๐.๗๐ เมตร	๒๕๖๒ (บาท) ๓,๕๐๐,๐๐๐					ร้อยละของ ระยะทาง ที่ 1 ได้ มากตาม	แก้ไขปัญหา การคมนาคม ขนส่งและการ สัญจรไปมา ของราษฎรให้ มีความสะดวก มากขึ้น	แขวง สะเมิง จังหวัด เชียงใหม่

๓. ยุทธศาสตร์ที่ ๔ ด้านการพัฒนาเมือง

๓.๑ กลยุทธ์ที่ ๑๗ การพัฒนา -ปรับปรุง ซ่อมแซม และบำรุงรักษากระบวนแบบไม่ให้สูญเสียหรือเสียหายและได้มาตรฐานยิ่งขึ้น
(๑) แผนงานอุตสาหกรรมและพลังงาน

แบบ ผ. ๐๒/๖

ที่	โครงการ	วัตถุประสงค์	เป้าหมาย	งบประมาณ				ตัวชี้วัด (KPI)	ผลที่คาดว่าจะได้รับ	หน่วยงานที่รับผิดชอบ
				๒๕๖๖ (บาท)	๒๕๖๗ (บาท)	๒๕๖๘ (บาท)	๒๕๖๙ (บาท)			
๑๑	โครงการก่อสร้างถนนลาดยางแอสฟัลติกคอนกรีตจาก อบต. ห้วยทราย อ.เมือง จ.นครราชสีมา	เพื่อแก้ไขปัญหาจราจรติดขัดในพื้นที่ อบต. ห้วยทราย อ.เมือง จ.นครราชสีมา	ก่อสร้างถนนลาดยางแอสฟัลติกคอนกรีต ๕ เมตร กว้าง ๓.๕๐๐ เมตร จำนวน ๑.๐๐๕ กิโลเมตร				๒๕๖๐ (บาท)	ร้อยละ ๑๐๐ ของงบประมาณที่ได้รับ	กรมส่งเสริมการค้าระหว่างประเทศ ส่วนที่ ๑	
๑๒	โครงการก่อสร้างถนนลาดยางแอสฟัลติกคอนกรีตจาก อบต. ห้วยทราย อ.เมือง จ.นครราชสีมา	เพื่อแก้ไขปัญหาจราจรติดขัดในพื้นที่ อบต. ห้วยทราย อ.เมือง จ.นครราชสีมา	ก่อสร้างถนนลาดยางแอสฟัลติกคอนกรีต ๕ เมตร กว้าง ๓.๕๐๐ เมตร จำนวน ๑.๐๐๕ กิโลเมตร				๒๕๖๐ (บาท)	ร้อยละ ๑๐๐ ของงบประมาณที่ได้รับ	กรมส่งเสริมการค้าระหว่างประเทศ ส่วนที่ ๑	

๑. ยุทธศาสตร์ที่ ๔ ด้านการพัฒนาเมือง

๑.๑ กยุทธศาสตร์ที่ ๑๗ การพัฒนา ปรับปรุง ซ่อมแซม และบำรุงรักษากระบวนการงบประมาณให้สัญญาณระบบและได้มาตรฐานยิ่งขึ้น
(๑) แผนงานอุตสาหกรรมและกลไก

ปี	โครงการ	วัตถุประสงค์	เป้าหมาย (ผลลัพธ์ของโครงการ)	งบประมาณ				ตัวชี้วัด (KPI)	ผลที่คาดว่าจะได้รับ	หน่วยงาน ที่เกี่ยวข้อง	
				๒๕๖๖ (บาท)	๒๕๖๗ (บาท)	๒๕๖๘ (บาท)	๒๕๖๙ (บาท)				
๑๓	โครงการเสริมผิวทาง Asphaltic concrete จำนวน ๑๑.๖๓๑๑๑๑ กิโลเมตร ตำบลสามหมื่น อำเภอโนนไทย เชื่อมบ้านมา-ชัย ตำบลชัยรังสี อำเภอพระทองคำ	เพื่อแก้ไขปัญหาการขุดลอก กำจัดสิ่งสกปรก ส่งเสริมการสัญจรไปมา มา-ชัย ตำบลชัยรังสี	เพื่อให้ AC ได้มาตรฐานกับพื้นที่ชุมชน มีคุณภาพ Asphaltic concrete ชนิดผิวรอง กว้าง ๖.๐๐ เมตร ความหนา ๑๒.๕๐ เมตร ขนาด ๑.๐๕ เมตร พร้อมรถทางวิ่ง กว้าง ๐.๕๐ เมตร มีความเหมาะสมมาก	ร้อยละ ๒๕,๗๕๐ ตารางเมตร หรือมากกว่า	๒๕๖๖ (บาท)	๒๕๖๗ (บาท)	๒๕๖๘ (บาท)	๒๕๖๙ (บาท)	ร้อยละของรถบรรทุกที่เดินทางผ่าน	ได้ใช้ปัญหาการคมนาคมที่ยั่งยืนของราษฎรให้มีความสะดวกมากขึ้น	กรมส่งเสริมการค้าระหว่างประเทศ ส่วนท้องถิ่น องค์การบริหารส่วนตำบลชัยรังสี

๑. ยุทธศาสตร์ที่ ๕ ด้านการพัฒนาเมือง

๑.๑ กลยุทธ์ที่ ๑๗ การพัฒนา ปรับปรุง ชุมชนและ ปรับปรุงบริการระบบคมนาคมให้สัญจรสะดวกและได้มาตรฐานยิ่งขึ้น
 (๑) แลางานอุตสาหกรรมและกาไรโฮธา

ที่	โครงการ	วัตถุประสงค์	เป้าหมาย (ผลลัพธ์ของโครงการ)	งบประมาณ				ตัวชี้วัด (KPI)	ผลที่คาดว่าจะ จะได้รับ	หน่วยงาน ที่เกี่ยวข้อง
				๒๕๖๖ (บาท)	๒๕๖๗ (บาท)	๒๕๖๘ (บาท)	๒๕๖๙ (บาท)			
๑๕	โครงการเสริมผิวทางภายใน ม.ล. ๓๒๑-๖๑ ช่วงบ้าน บุเตวี หมู่ที่ ๖ เชื่อมบ้าน มาบตาบ่ ตำบลทัพพีรั้ง อำเภอพระพรหม	เพื่อลดอุบัติเหตุ ที่ชุมชนบ้าน บุเตวี หมู่ที่ ๖ ตำบลทัพพีรั้ง อำเภอพระพรหม	ติดตั้ง AC เต็มบดอัดแน่น พร้อมเสาเข็ม มีวาง Asphaltic concrete ขนาดผิวทาง กว้าง ๙.๐๐ เมตร กว้าง ๙.๐๐ เมตร หนา ๐.๑๕ เมตร พร้อมไหล่ ทางข้างละ ๐.๕๐ เมตร คิดเป็นพื้นที่ร่วมไหล่ทางไม่ น้อยกว่า ๓๒,๐๐๐ ตาราง เมตร พร้อมขั้วโยธาโครงการ จำนวน ๕ ป้าย รายละเอียด ตามแบบมาตรฐาน	๒๕๖๖ (บาท)	๒๕๖๗ (บาท)	๒๕๖๘ (บาท)	๒๕๖๙ (บาท)	ร้อยละของ ระยะทาง ที่ ๖ ได้ มาตรฐาน ของรายงานชี้แจง นิทรมเสนอขอ มากขึ้น	การส่งเสริม การก่อสร้าง ส่วนท้องถิ่น	อ.ง.ค. ก.ว. บริหารส่วน จังหวัด นครราชสีมา

๑. ยุทธศาสตร์ที่ ๔ ด้านการพัฒนาเมือง

๑.๑ แผนยุทธศาสตร์ที่ ๑๗ การพัฒนา ปรับปรุง ซ่อมแซม และบำรุงรักษาระบบคมนาคมให้ทันสมัยและสะดวกและได้มาตรฐานยิ่งขึ้น
(๑) แผนงานอุตสาหกรรมและการโยธา

ที่	โครงการ	วัตถุประสงค์	เป้าหมาย (ผลลัพธ์เชิงโครงการ)	งบประมาณ				ตัวชี้วัด (KPI)	ผลที่คาดว่าจะได้รับ	หน่วยงาน ที่ขอ ประมาณ
				๒๕๖๖ (บาท)	๒๕๖๗ (บาท)	๒๕๖๘ (บาท)	๒๕๖๙ (บาท)			
๑๔	โครงการก่อสร้างถนน ถนนศรีธรรมโศภิน, ทล.บ้าน ใหม่ในเขตของ หมู่ที่ ๑๓ สายบ้านใหม่ - ย.ป.๕ ศรีจันทร์ - บ้านใหม่ (๑๕ (คุ้มใหม่ของ) ตำบลศรี อำเภอชนบทและแสง (one plan)	เพื่อเชื่อม กัน ค.ม.น.ค.ม. ชมส่งเสริมการ ตั้งอยู่ ของราษฎร มีความสะดวก มากขึ้น	ก่อสร้างถนน ศรีธรรมโศภิน ศรีจันทร์ - บ้านใหม่ ขนาด ๕.๐๐ เมตร กว ๑.๕๐๐.๐๐๐ เมตร กว ๑.๑๕ เมตร ค.ค.ป.พ.ไม่ น้อยกว่า ๗,๕๐๐ ตร.ม. ค.ค. เป็นปริมาณการถนนที่ น้อยกว่า ๑,๑๒๕ ตร.ม. หรือจะลงทุนก่อสร้าง ใหม่ทั้งจังหวัด ๑.๑๐๐ เมตร พร้อมใช้โครงการจำนวน ๑ ปี งบประมาณ ๕๕๕๕๕๕๕๕ ล้านบาท	๒๕๖๖ (บาท)	๒๕๖๗ (บาท)	๒๕๖๘ (บาท)	๒๕๖๙ (บาท)	ร้อยละของ ระยะทาง ที่ มาตรฐาน	แก้ไขปัญหา การคมนาคม ขนส่งและการ สัญจรไปมา ของราษฎร มีความสะดวก มากขึ้น	กรมส่งเสริม การปกครอง ส่วนท้องถิ่น ก.จ.กา บุรี จังหวัด นครราชสีมา
รวม	๑๕ โครงการ			๒๕,๕๕๕,๕๕๕	๒๕,๕๕๕,๕๕๕	๒๕,๕๕๕,๕๕๕	๒๕,๕๕๕,๕๕๕			

วัตถุประสงค์

สำหรับที่ไม่ได้ดำเนินการจัดทำเป็นโครงการพัฒนาท้องถิ่น
แผนพัฒนาท้องถิ่น (พ.ศ. ๒๕๖๖ - ๒๕๗๐) แก้ไข ครั้งที่ ๑/๒๕๖๖
องค์การบริหารส่วนตำบลหนองขย ตำบลพระทองคำ จังหวัดนครราชสีมา
ประเภทเศรษฐกิจ

๑. ประเภทเศรษฐกิจอื่นนอกเหนือจาก

๑.๑ กษัตริย์ สิ่งเสริมการพัฒนาการศึกษาขององค์กรเพื่อการบริหารที่ทันสมัย

(๑) แผนงาน ยุทธศาสตร์และการโยธา

ที่	กลุ่ม	เป้าหมาย (ผลผลิตของเศรษฐกิจ)	งบประมาณ			ผลที่คาดว่าจะได้รับ	หน่วยงาน รับผิดชอบ
			๒๕๖๖ (บาท)	๒๕๖๗ (บาท)	๒๕๖๘ (บาท)		
๑	รถรับเข้าไฟฟ้า	จัดซื้อรถรับเข้าไฟฟ้า โดยรถรับเข้า รถยนต์บรรทุกตั้งแต่แบบกระบะเล็กพิเศษ หน้าเป็นสามล้อสี่ล้อ คันหน้าขับเคลื่อนเป็น การบรรทุก พักการรถบรรทุก ๒ คัน "ดีต้อง ติดตั้งเครื่องไฮดรอลิก พร้อมกระเช้า ซ่อมใส่ไฟราสามารถยกสูงจากพื้นดินได้ ๑๒ เมตร ตัวรถชนิด ๒ ล้อ น้ำหนักรวม รถรับเข้าไม่เกิน ๑.๕๐๐ กิโลกรัม รถรับเข้าไม่เกิน ๑.๕๐๐ แกรม เพื่องาน ได้รับมีมาตรฐานผลิตภัณฑ์อุตสาหกรรม เลขที่ ม.๑๖ ๕๕-๒๕๕๓ หรือมีเลข ตั้งอยู่ในคู่มือสินค้าพร้อมอุปกรณ์ประจำ รถรับเข้า	๒๕๖๖ (บาท)	๒๕๖๗ (บาท)	๒๕๖๘ (บาท)	อ.ศ.หนองพระนครศรีอยุธยา ไฟฟ้า สามารถทำงานในที่สูง เงินไปได้อย่างสะดวก ราคาเงิน และปลอดภัย	หน่วยงาน รับผิดชอบ หลัก กษ.ต่าง
รวม			๒,๕๐๐,๐๐๐				



ประกาศองค์การบริหารส่วนตำบลหนองหอย
เรื่อง ประกาศใช้แผนพัฒนาท้องถิ่น (พ.ศ. ๒๕๖๖-๒๕๗๐) แก้ไข ครั้งที่ ๑/๒๕๖๖

ตัวขององค์การบริหารส่วนตำบลหนองหอย ได้ดำเนินการแก้ไขแผนพัฒนาท้องถิ่น (พ.ศ. ๒๕๖๖ - ๒๕๗๐) ครั้งที่ ๑/๒๕๖๖ ตามที่กระทรวงมหาดไทยได้แจ้งองค์การบริหารส่วนท้องถิ่นนำแผนพัฒนา ไบแผนพัฒนา,เศรษฐกิจและสังคม แห่งชาติ ฉบับที่ ๑๓ มาจัดทำรายละเอียดที่มีความสอดคล้องหรือเชื่อมโยงกับ ยุทธศาสตร์ชาติ ๒๐ ปี แผนพัฒนาจังหวัด/กลุ่มจังหวัด/ภาค ยุทธศาสตร์การพัฒนารองขององค์กรปกครองส่วนท้องถิ่น ในเขตจังหวัด และยุทธศาสตร์องค์กรปกครองส่วนท้องถิ่น ไบส่วนที่ ๒ ยุทธศาสตร์ขององค์การบริหารส่วนท้องถิ่น และส่วนที่ ๓ การนำแผนพัฒนาท้องถิ่นไปสู่การปฏิบัติ โดยเป็นอำนาจของผู้บริหารท้องถิ่นโดยการดำเนินการตาม ระเบียบกระทรวงมหาดไทยว่าด้วยการจัดทำแผนพัฒนาขององค์กรปกครองส่วนท้องถิ่น พ.ศ. ๒๕๔๘ และที่แก้ไข เพิ่มเติม ข้อ ๔ และ ข้อ ๒๑ มาดำเนินการโดยอนุโลม และให้ใช้เป็นแผนพัฒนาท้องถิ่น ทั้งนี้ ให้ ดำเนินการแล้วเสร็จภายใน ๒๒๖ วันนับแต่วันประกาศในราชกิจจานุเบกษา รายละเอียดตาม มติวงสกล กระทรวงมหาดไทย ที่ มท ๐๘๑๐.๓/ว ๒๐๘๒ ลงวันที่ ๑๔ สิงหาคม ๒๕๖๕ โดยได้รับความเห็นชอบจากผู้บริหาร ท้องถิ่นแล้ว นั้น

ดังนั้น เพื่อให้การบริหารงานขององค์การบริหารส่วนตำบลหนองหอย เป็นไปอย่างมีประสิทธิภาพ สามารถนำ แผนพัฒนาไปใช้ได้ดังถูกต้อง รวมทั้งให้ชุมชนที่เกี่ยวข้องและประชาชนทั่วไปได้รับทราบ จึงประกาศใช้แผนพัฒนาท้องถิ่น (พ.ศ. ๒๕๖๖ - ๒๕๗๐) แก้ไข ครั้งที่ ๑/๒๕๖๖ ตามระเบียบกระทรวงมหาดไทย ว่าด้วยการจัดทำแผนพัฒนาขององค์กรปกครองส่วนท้องถิ่น พ.ศ. ๒๕๔๘ ข้อ ๒๑ และที่แก้ไขเพิ่มเติม (ฉบับที่ ๑) พ.ศ. ๒๕๖๖ ข้อ ๔ บรรดาสถ "เมื่อผู้บริหารท้องถิ่นได้ตรวจสอบแผนพัฒนาท้องถิ่นที่แก้ไขแล้ว ให้ปิด ระเบียบฯ ให้ประชาชนทราบโดยเปิดเผยไม่วี้ออกว่าสามสิบวันนับแต่วันที่ผู้ บริหารท้องถิ่นเห็นชอบ พร้อมทั้งแจ้ง สภาท้องถิ่น อำเภอ และจังหวัดทราบด้วย โดยให้มีผลนับตั้งแต่วันประกาศเป็นต้นไป ทั้งนี้ สามารถขอดูหรือ ลอถามเพิ่มเติมได้ที่ศูนย์ข้อมูลข่าวสารขององค์การบริหารส่วนตำบลหนองหอย ณ ที่ทำการองค์การบริหารส่วน ตำบลหนองหอย เลขที่ ๑๓๖ หมู่ที่ ๑ ตำบลหนองหอย อำเภอหนองบัว จังหวัดนครราชสีมา โทรศัพท์ ๐ ๘๕๗๕ ๒๕๗๕๑-๕

จึงประกาศให้ทราบโดยทั่วกัน

ประกาศ ณ วันที่ ๒๗ กุมภาพันธ์ พ.ศ. ๒๕๖๖

(ลงชื่อ) _____
(นายพิสิทธิ์ สุทธิรุ่งรังษี)
นายกองค์การบริหารส่วนตำบลหนองหอย